



แผนพัฒนาท้องถิ่น (พ.ศ. ๒๕๖๑ - ๒๕๖๕)

งานวิเคราะห์นโยบายและแผน สำนักปลัด
เทศบาลตำบลนาทัน อำเภอคำม่วง จังหวัดกาฬสินธุ์

www.nt.go.th



ประกาศเทศบาลตำบลนาทัน
เรื่อง การทบทวนแผนพัฒนาท้องถิ่นระยะเวลาห้าปี (พ.ศ. ๒๕๖๑ - ๒๕๖๕)

ตามระเบียบกระทรวงมหาดไทย ว่าด้วยการจัดทำแผนพัฒนาขององค์กรปกครองส่วนท้องถิ่น พ.ศ. ๒๕๔๘ และแก้ไขเพิ่มเติม (ฉบับที่ ๓) พ.ศ. ๒๕๖๑ “แผนพัฒนาท้องถิ่นสี่ปี” เป็น “แผนพัฒนาท้องถิ่น” โดยสอดคล้องกับยุทธศาสตร์การพัฒนาขององค์กรปกครองส่วนท้องถิ่นในเขตจังหวัด ยุทธศาสตร์จังหวัด ยุทธศาสตร์กลุ่มจังหวัด แผนพัฒนาจังหวัด แผนพัฒนากลุ่มจังหวัด แผนพัฒนาภาค แผนพัฒนาเศรษฐกิจและสังคมแห่งชาติ ฉบับที่ ๑๒ และยุทธศาสตร์ชาติ ๒๐ ปี (พ.ศ.๒๕๖๑-๒๕๘๐) นั้น

บัดนี้ ผู้บริหารท้องถิ่นได้พิจารณาอนุมัติร่างแผนเพื่อการทบทวนแผนพัฒนาท้องถิ่น ระยะเวลาห้าปี (พ.ศ. ๒๕๖๑ - ๒๕๖๕) ถือปฏิบัติตามข้อ ๑๗ แห่งระเบียบกระทรวงมหาดไทยว่าด้วยการ จัดทำแผนพัฒนาขององค์กรปกครองส่วนท้องถิ่น พ.ศ. ๒๕๔๘ และแก้ไขเพิ่มเติม (ฉบับที่ ๓) พ.ศ. ๒๕๖๑ จึง ขอประกาศใช้แผนพัฒนาท้องถิ่นระยะเวลาห้าปี (พ.ศ. ๒๕๖๑ - ๒๕๖๕) ของเทศบาลตำบลนาทัน ตาม เอกสารที่ปรากฏแนบท้ายนี้

จึงขอประกาศให้ทราบโดยทั่วกัน

ประกาศ ณ วันที่ ๕ เดือน กรกฎาคม พ.ศ. ๒๕๖๒

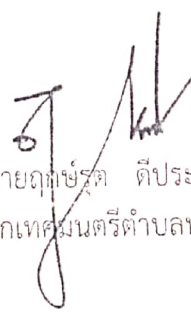
(นายฤทธิรงค์ ติประวี)
นายกเทศมนตรีตำบลนาทัน

คำนำ

เนื่องด้วยพระราชบัญญัติเทศบาล พ.ศ. ๒๔๙๖ แก้ไขเพิ่มเติมถึง (ฉบับที่ ๑๒) พ.ศ. ๒๕๔๖ มาตรา ๕๐ (๙) และพระราชบัญญัติกำหนดแผนและขั้นตอนการกระจายอำนาจให้แก่องค์กรปกครองส่วนท้องถิ่น พ.ศ. ๒๕๔๒ หมวด ๒ มาตรา ๑๖ (๑) ประกอบกับระเบียบกระทรวงมหาดไทยว่าด้วยการจัดทำแผนพัฒนาขององค์กรปกครองส่วนท้องถิ่น พ.ศ. ๒๕๔๘ และแก้ไขเพิ่มเติม (ฉบับที่ ๓) พ.ศ. ๒๕๖๑ ได้กำหนดให้องค์กรปกครองส่วนท้องถิ่น มีอำนาจและหน้าที่ในการจัดทำแผนพัฒนาท้องถิ่นของตนเอง แผนพัฒนาท้องถิ่นนั้น หมายถึงแผนพัฒนาท้องถิ่นขององค์กรปกครองส่วนท้องถิ่น โดยคณะกรรมการพัฒนาท้องถิ่นจัดประชุมประชาคมท้องถิ่น ส่วนราชการ และรัฐวิสาหกิจที่เกี่ยวข้อง เพื่อแจ้งแนวทางพัฒนาท้องถิ่น รับทราบปัญหา ความต้องการ ประเด็น การพัฒนาและประเด็นที่เกี่ยวข้อง ตลอดจนความช่วยเหลือทางวิชาการ และแนวทางปฏิบัติที่เหมาะสมกับสภาพพื้นที่เพื่อนำมากำหนดแนวทางการจัดทำแผนพัฒนาท้องถิ่น โดยให้นำข้อมูลพื้นฐานในการพัฒนาจากหน่วยงานต่างๆ และข้อมูลในแผนพัฒนาหมู่บ้านหรือแผนชุมชนมาพิจารณาประกอบการจัดทำแผนพัฒนาท้องถิ่น

เพื่อให้การดำเนินการให้เป็นไปตามกฎหมายดังกล่าว จึงอาศัยอำนาจตามข้อ ๕ แห่งระเบียบกระทรวงมหาดไทยว่าด้วยการจัดทำแผนพัฒนาขององค์กรปกครองส่วนท้องถิ่น พ.ศ. ๒๕๔๘ และแก้ไขเพิ่มเติม ซักซ้อมแนวทางการทบทวนแผนพัฒนาท้องถิ่น พร้อมทั้งกำหนดระยะเวลาแผนพัฒนาท้องถิ่นเป็นระยะเวลาห้าปี (พ.ศ. ๒๕๖๑ - ๒๕๖๕) และให้องค์กรปกครองส่วนท้องถิ่นถือเป็นแนวทางปฏิบัติ

เทศบาลตำบลนาพัน จังหวังเป็นอย่างยิ่งว่าแผนพัฒนาท้องถิ่น (พ.ศ. ๒๕๖๑ - ๒๕๖๕) ฉบับนี้จะเป็นแนวทางในการพัฒนาเทศบาลที่มีประสิทธิภาพและตอบสนองความต้องการของประชาชนอย่างแท้จริงต่อไป

คณะกรรมการสนับสนุนจัดทำแผนพัฒนาท้องถิ่น

สารบัญ

หน้า

เรื่อง

๑ - ๑๖

ส่วนที่ ๑ สภาพทั่วไปและข้อมูลพื้นฐาน

๑๗ - ๓๙

ส่วนที่ ๒ ยุทธศาสตร์องค์การปกครองส่วนท้องถิ่น

๔๐ - ๑๔๖

ส่วนที่ ๓ การนำแผนพัฒนาท้องถิ่นไปสู่การปฏิบัติ

๑๔๗ - ๑๕๐

ส่วนที่ ๔ การติดตามและประเมินผล

ตอนที่ ๓
สภาพทั่วไปและข้อมูลพื้นฐาน
ของเทศบาลตำบลนาทัน

สภาพทั่วไปและข้อมูลพื้นฐาน

๑. ด้านกายภาพ

๑.๑ ที่ตั้งของหมู่บ้านในเขตเทศบาล		ประกอบด้วย	
หมู่ที่ ๑	บ้านนาทัน	หมู่ที่ ๙	บ้านโนนค้อ
หมู่ที่ ๒	บ้านหนองสระพัง	หมู่ที่ ๑๐	บ้านสร้างแช่
หมู่ที่ ๓	บ้านหนองสระพัง	หมู่ที่ ๑๑	บ้านโนนค้อ
หมู่ที่ ๔	บ้านโจด	หมู่ที่ ๑๒	บ้านโนนค้อ
หมู่ที่ ๖	บ้านนาไร่เดียว	หมู่ที่ ๑๔	บ้านโนนค้อ
หมู่ที่ ๕	บ้านนาตาล	หมู่ที่ ๑๓	บ้านนาทัน
หมู่ที่ ๗	บ้านดงสวนพัฒนา	หมู่ที่ ๑๕	บ้านดงสวนพัฒนา
หมู่ที่ ๘	บ้านโนนค้อ	หมู่ที่ ๑๖	บ้านนาไร่เดียว

เทศบาลตำบลนาทัน อำเภอคำม่วง จังหวัดกาฬสินธุ์ ตั้งอยู่ทางทิศเหนือของจังหวัดกาฬสินธุ์ มีภูมิประเทศเป็นลักษณะเชิงเขา พื้นที่ส่วนใหญ่เป็นที่ราบสูงและภูเขา

* ห่างจากอำเภอคำม่วง	ประมาณ	๗	กิโลเมตร
* ห่างจากจังหวัดกาฬสินธุ์	ประมาณ	๙๑	กิโลเมตร
* ห่างจากกรุงเทพมหานคร	ประมาณ	๕๙๙	กิโลเมตร



☸ คำอธิบาย

1. **รูปภูเขา** หมายถึง แนวเทือกเขาภูพาน ซึ่งเป็นเส้นกั้นแบ่งเขตแดน ระหว่างสาม จังหวัด คือ กาฬสินธุ์ , สกลนคร , อุดรธานี ตลอดจนเป็นพื้นที่ทรัพยากรทางธรรมชาติ และระบบนิเวศน์ค่อนข้างสมบูรณ์

2. **รูปรวงข้าว** หมายถึง ปัจจัยหลักของวิถีชีวิตของประชาชนตำบลนาทัน หล่อเลี้ยงและดำรงชีพในตำบล ตลอดจนเป็นอาชีพ และเศรษฐกิจหลักของตำบลที่รักษา และสืบทอดกันมา

3. **รูปไหโบราณวัตถุ** หมายถึง อารยธรรม และความเจริญรุ่งเรืองตั้งแต่โบราณ แต่ก่อนเคยเป็นที่อยู่อาศัยของชนเผ่ากูรข่า หรือขอมมาก่อน และเคยมีวัฒนธรรมความเป็นอยู่อย่างน้อย 2 วัฒนธรรม คือ สมัยประวัติศาสตร์วัฒนธรรมล้านช้าง และสมัยก่อนประวัติศาสตร์ยุคโลหะ (สำริดและเหล็ก) ชาวบ้านเคยขุดค้นพบหม้อไหโบราณ พาชนะดินเผา และไหโบราณ เมื่อนำมาพิจารณาเปรียบเทียบพบว่า รูปแบบคล้ายคลึงกับกลุ่มวัฒนธรรมบ้านเชียงในเขตแอ่งสกลนคร และโบราณคดีกลุ่มภูเวียง จังหวัดขอนแก่น ตลอดจนโบราณวัตถุอื่นๆอีกมากมาย

4. **รูปศาลาวัด** หมายถึง นวัตกรรมที่สร้างขึ้น ด้วยวิถีชีวิตของความเป็นอยู่ทางศาสนา วัฒนธรรม ศิลปกรรม จารีตประเพณี เป็นสถานที่ตั้งอยู่ตรงกลางของพื้นที่ในตำบลนาทัน และเป็นศูนย์รวมด้านคุณธรรมและจริยธรรม ชาวประชาชนในตำบลนาทันสามารถประกอบกิจกรรมทางด้านศาสนา วัฒนธรรมประเพณีร่วมกัน ประจำปี และเป็นสถาปัตยกรรมที่สวยงามอีกแห่งหนึ่งของตำบลนาทัน

* แผนที่ตำบลนาทับ อำเภอดำม่วง จังหวัดกาฬสินธุ์

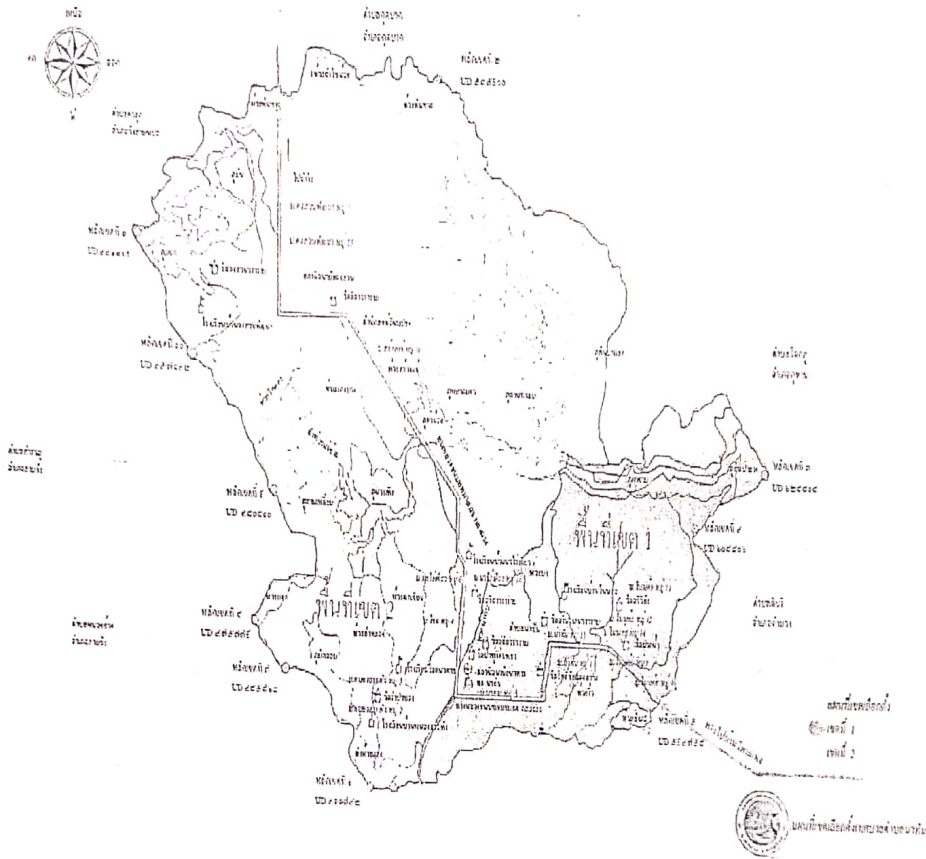

๑.๒ ลักษณะภูมิประเทศ ภูมิประเทศเป็นเชิงเขา พื้นที่ส่วนใหญ่เป็นที่ราบสูงและภูเขา พื้นที่บางส่วนอยู่ในเขตบนภูเขาซึ่งเป็นแหล่งต้นน้ำสำคัญที่ไหลลงสู่อ่างเก็บน้ำลำปาว และลำพันชาติ หมู่บ้านส่วนใหญ่ตั้งอยู่ที่ราบลุ่มภูเขา

อาณาเขต

- * ทิศเหนือ ติดต่ออำเภอพังโคน จังหวัดสกลนครและแนวเทือกเขาภูพาน
- * ทิศใต้ ติดต่อดำบลทุ่งคอกและอำเภอดำม่วง
- * ทิศตะวันออก ติดต่อดำบลนีนัง
- * ทิศตะวันตก ติดต่อดำบลสามชัย จังหวัดกาฬสินธุ์

★ เนื้อที่ มีเนื้อที่ประมาณ ๙๔ ตารางกิโลเมตร หรือประมาณ ๕๘,๗๕๐ ไร่

๑.๓ ลักษณะภูมิอากาศ มี ๓ ฤดู

- * ฤดูร้อน ช่วงระยะเวลาตั้งแต่เดือนมีนาคมถึงเดือนพฤษภาคม
- * ฤดูฝน ช่วงระยะเวลาตั้งแต่เดือนมิถุนายนถึงเดือนกันยายน
- * ฤดูหนาว ช่วงระยะเวลาตั้งแต่เดือนตุลาคมถึงเดือนกุมภาพันธ์

๑.๔ ลักษณะของดิน

พื้นที่ดินส่วนมากมีสภาพเป็นดินร่วนปนทรายและดินภูเขา ก่อให้เกิดการกัดเซาะและการพังทลายของดินได้ง่าย

๑.๕ ลักษณะของแหล่งน้ำ

สระน้ำสาธารณะ จำนวน ๙ แห่ง

ลำดับ	แหล่งน้ำ	หมู่ที่	เนื้อที่/ระยะ (ไร่)	สภาพ
๑	หนองบัวทอง	๕	๑๐	มีน้ำตลอดปี
๒	คึกฤทธิ์	๖	๒	มีน้ำตลอดปี
๓	หนองแขง	๑๕	๔	มีน้ำตลอดปี
๔	หนองคำจวง	๑๕	๓	มีน้ำตลอดปี
๕	สระน้ำสาธารณะ	๑๒	๕	มีน้ำตลอดปี
๖	สระน้ำสาธารณะ	๑๖	๓	มีน้ำตลอดปี
๗	สระน้ำสาธารณะ	๓	๒	มีน้ำตลอดปี
๘	หนองน้ำสาธารณะ	๒	๒	มีน้ำตลอดปี
๙	หนองเพ็กเพ็ญ	๑๓	๑๒	มีน้ำตลอดปี

แหล่งน้ำธรรมชาติที่สำคัญ ได้แก่ ลำห้วย จำนวน ๑๙ สาย

ลำดับ	แหล่งน้ำ	หมู่ที่	เนื้อที่/ระยะ (เมตร)	สภาพ
๑	ลำห้วยสักกะ	๕,๑๔	๕,๐๐๐	ฤดูแล้งไม่มีน้ำ
๒	อ่าวลำพันชาติ	๑๕,๗	๑๐,๐๐๐	ฤดูแล้งไม่มีน้ำ
๓	ลำห้วยพวง	๒,๓,๔,๖	๖,๐๐๐	ฤดูแล้งไม่มีน้ำ
๔	ห้วยนาหัน	๑,๑๓,๑๔	๔,๐๐๐	ฤดูแล้งไม่มีน้ำ
๕	ห้วยจิว	๘,๙,๑๑,๑๔	๓,๐๐๐	ฤดูแล้งไม่มีน้ำ
๖	ลำห้วยบง	๒	๑,๕๐๐	ฤดูแล้งไม่มีน้ำ
๗	ลำห้วยหนองภู	๙	๖,๐๐๐	ฤดูแล้งไม่มีน้ำ
๘	ลำห้วยงา	๑๒	๓,๐๐๐	ฤดูแล้งไม่มีน้ำ
๙	ลำห้วยแก่งม่วง	๗	๑๐,๐๐๐	ฤดูแล้งไม่มีน้ำ
๑๐	ลำห้วยฮ่องชั้น	๓	๓,๐๐๐	ฤดูแล้งไม่มีน้ำ
๑๑	ลำห้วยทับหมี่	๗	๕,๐๐๐	ฤดูแล้งไม่มีน้ำ
๑๒	ลำห้วยถ้ำกาฝาก	๗	๔,๐๐๐	ฤดูแล้งไม่มีน้ำ
๑๓	ลำห้วยหินฮอม	๑๑	๖,๐๐๐	ฤดูแล้งไม่มีน้ำ
๑๔	ลำห้วยเปาะ	๓	๓,๐๐๐	ฤดูแล้งไม่มีน้ำ
๑๕	ลำห้วยโป่ง	๓	๓,๐๐๐	ฤดูแล้งไม่มีน้ำ
๑๖	ลำห้วยบง	๑,๕,๑๓	๘,๐๐๐	ฤดูแล้งไม่มีน้ำ
๑๗	ลำห้วยค้อ	๙	๙,๐๐๐	ฤดูแล้งไม่มีน้ำ

๑๘	ลำห้วยสร้างแช้	๑๐	๒,๐๐๐	กุดแล้งไม่มีน้ำ
๑๙	อ่างเก็บน้ำพระเจริญ	๗	๑๒ ไร่	มีน้ำ

แหล่งน้ำที่สร้างขึ้น ฝ่ายน้ำล้น คสล. จำนวน ๘ แห่ง

ลำดับ	แหล่งน้ำ	หมู่ที่	รูปแบบ	สภาพ
๑	ฝายน้ำล้นลำห้วยโป่งเลาตอนกลาง	๑๑	ตามแบบ ทต.นาทัน	มีน้ำตลอดปี
๒	ฝายน้ำล้น คสล.ลำห้วยนาทันตอนกลาง	๑	ตามแบบ ทต.นาทัน	มีน้ำตลอดปี
๓	ฝายน้ำล้น คสล.ลำห้วยหินออมตอนบน	๑๑	ตามแบบ ทต.นาทัน	มีน้ำตลอดปี
๔	ฝายน้ำล้น คสล.ลำห้วยค้อตอนบน	๙	ตามแบบ ทต.นาทัน	มีน้ำตลอดปี
๕	ฝายน้ำล้น คสล.ลำห้วยถ้ำพงตอนกลาง	๔	ตามแบบ ทต.นาทัน	มีน้ำตลอดปี
๖	ฝายน้ำล้น คสล.ลำห้วยถ้ำพงตอนบน	๖	ตามแบบ ทต.นาทัน	มีน้ำตลอดปี
๗	ฝายน้ำล้น คสล.ลำห้วยจิวตอนกลาง	๘	ตามแบบ ทต.นาทัน	มีน้ำตลอดปี
๘	ฝายน้ำล้น คสล.ลำห้วยงาตอนกลาง	๑๒	ตามแบบ ทต.นาทัน	มีน้ำตลอดปี

๑.๖ ลักษณะของไม้และป่าไม้

ตำบลนาทันอยู่ในพื้นที่รอยต่อกับเขตอุทยานแห่งชาติภูพาน ส่วนใหญ่เป็นป่าเบญจพรรณ รวม ๑๕,๐๐๐ ไร่ ซึ่งรวมอยู่ในเขตอุทยานแห่งชาติ

๒. ด้านการเมือง/การปกครอง

๒.๑ เขตการปกครอง

ด้านการบริหารปกครอง

(๑) โครงสร้างการบริหารของเทศบาลตำบลนาทัน

๑. นายฤกษ์รุต ดีประวี	นายกเทศมนตรีตำบลนาทัน
๒. นายบุญทาน โจนารัตน์	รองนายก .
๓. นายพรมมา โจนารัตน์	รองนายก .
๔. นายสมเพชร โจนารัตน์	เลขานุการนายก .
๕. นายธณชัย ศรีวงออน	ที่ปรึกษานายก
๖. นายสุรัตน์ ผลบุญพ	ประธานสภา
๗. นายทองรัตน์ สันตะเมือง	รองประธานสภา

(๒) ด้านการปกครอง

เทศบาลตำบลนาทัน แบ่งการปกครองออกเป็น ๑๖ หมู่บ้าน ดังนี้

หมู่ที่ ๑	นายจันท ไชยพันธ์	ผู้ใหญ่บ้าน
หมู่ที่ ๒	นายอัมพันธ์ นามนิตย์	ผู้ใหญ่บ้าน
หมู่ที่ ๓	นายบุญเที่ยง บุติกิจ	ผู้ใหญ่บ้าน
หมู่ที่ ๔	นายสำรวย อารภูมิ	ผู้ใหญ่บ้าน
หมู่ที่ ๕	นายจะริต ไทธนะ	กำนัน
หมู่ที่ ๖	นายบุญใจ ปาระพิมพ์	ผู้ใหญ่บ้าน
หมู่ที่ ๗	นายสายทอง ภูกิจเงิน	ผู้ใหญ่บ้าน
หมู่ที่ ๘	นายบุญตา จังนาลุน	ผู้ใหญ่บ้าน
หมู่ที่ ๙	นายคำฟู บุริพันธ์	ผู้ใหญ่บ้าน
หมู่ที่ ๑๐	นายรอง การกระบวน	ผู้ใหญ่บ้าน
หมู่ที่ ๑๑	นายสมหมาย ราชดี	ผู้ใหญ่บ้าน
หมู่ที่ ๑๒	นายพงษ์ ศิประติ	ผู้ใหญ่บ้าน
หมู่ที่ ๑๓	นายการบูรณ โมระสาก	ผู้ใหญ่บ้าน
หมู่ที่ ๑๔	นายบุญนำ ด้วยโชติ	ผู้ใหญ่บ้าน
หมู่ที่ ๑๕	นายสมาน สุภาแดง	ผู้ใหญ่บ้าน
หมู่ที่ ๑๖	นางชบาไพร ศิประวี	ผู้ใหญ่บ้าน

๒.๒ การเลือกตั้ง

✦ จำนวนหมู่บ้านอยู่นอกเขตเทศบาลตำบล - หมู่บ้าน

✦ แบ่งเขตการเลือกตั้งเป็น ๒ เขต มีสมาชิกสภาเทศบาล เขตๆ ละ ๖ คน รวมสมาชิกสภาเทศบาล ทั้งหมด จำนวน ๑๒ คน แยกเป็นดังนี้

* เขต ๑ ได้แก่ หมู่ ๑, หมู่ ๕, หมู่ ๘, หมู่ ๙, หมู่ ๑๑, หมู่ ๑๒, หมู่ ๑๓, หมู่ ๑๔

* เขต ๒ ได้แก่ หมู่ ๒, หมู่ ๓, หมู่ ๔, หมู่ ๖, หมู่ ๗, หมู่ ๑๐, หมู่ ๑๕, หมู่ ๑๖

★ ข้อมูลด้านบุคลากร

ส่วนราชการ/ ตำแหน่ง	ข้าราชการ	พนักงานจ้าง ตามภารกิจ	พนักงานจ้าง ทั่วไป	นักรการ การโรง	ยาม	รวม
สำนักงานปลัด	๑๒	๑๑	๓	๑	๑	๒๘
กองการคลัง	๖	๙	-	-	-	๑๕
กองช่าง	๓	๑๑	๑	-	-	๑๕
กองการศึกษา	๑๗	๙	-	-	-	๒๖
กองสาธารณสุข	๑	๓	๑	-	-	๕
ตรวจสอบภายใน	-	-	-	-	-	-
รวม	๓๙	๔๓	๕	๑	๑	๘๙

★ ข้อมูลสมาชิกสภาเทศบาล

จำนวนสมาชิก	ระดับการศึกษา					
	ประถม ศึกษา	มัธยมศึกษา ตอนต้น	มัธยมศึกษา ตอนปลาย	อนุปริญญา หรือ เทียบเท่า	ปริญญาตรี	สูงกว่า ปริญญาตรี
ชาย ๖ คน	๒	-	๔	-	-	-
หญิง ๑ คน	-	-	๑	-	-	-
รวม ๗ คน	๒	-	๕	-	-	-

๓. ประชากร

๓.๑ ข้อมูลเกี่ยวกับจำนวนประชากร มีประชากรทั้งสิ้น ๑๔,๑๕๙ คน แยกเป็นชาย ๗,๑๖๗ คน หญิง ๖,๙๙๒ คน จำนวนครัวเรือน ๓,๖๒๑ ครัวเรือน มีความหนาแน่นของประชากรเฉลี่ย ๑๕๐ คน / ตารางกิโลเมตร แบ่งเป็นหมู่บ้าน ๑๖ หมู่บ้าน ดังนี้

หมู่บ้าน	ชื่อบ้าน	ประชากร (ณ พฤษภาคม ๒๕๖๒)			จำนวนครัวเรือน
		ชาย	หญิง	รวม	
๑	บ้านนาทัน	๔๒๖	๔๓๙	๘๖๕	๒๑๑
๒	บ้านหนองสระพัง	๓๔๑	๓๐๖	๖๔๗	๑๖๘
๓	บ้านหนองสระพัง	๓๖๔	๓๕๐	๗๑๔	๑๙๙
๔	บ้านโจด	๕๖๐	๕๒๑	๑,๐๘๑	๒๔๔
๕	บ้านนาตาล	๔๓๗	๔๒๕	๘๖๒	๒๕๔
๖	บ้านนาไร่เดียว	๔๘๘	๔๖๒	๙๕๐	๒๒๕
๗	บ้านดงสวนพัฒนา	๗๓๔	๖๙๔	๑,๔๒๘	๔๐๘
๘	บ้านโนนค้อ	๓๗๖	๓๙๒	๗๖๘	๒๐๑
๙	บ้านโนนค้อ	๓๖๒	๓๖๙	๗๓๑	๑๘๕
๑๐	บ้านสร้างแซ่	๒๖๔	๒๔๘	๕๑๒	๑๓๑
๑๑	บ้านโนนค้อ	๕๗๓	๕๗๒	๑,๑๔๕	๒๗๑
๑๒	บ้านโนนค้อ	๓๙๑	๓๗๕	๗๖๖	๑๗๐
๑๓	บ้านนาทัน	๓๗๔	๓๖๔	๗๓๘	๑๗๙
๑๔	บ้านโนนค้อ	๓๘๓	๓๗๑	๗๕๔	๑๗๙
๑๕	บ้านดงสวนพัฒนา	๗๗๑	๗๗๓	๑,๕๔๔	๔๓๓
๑๖	บ้านนาไร่เดียว	๓๒๓	๓๓๑	๖๕๔	๑๖๓
รวม		๗,๑๖๗	๖,๙๙๒	๑๔,๑๕๙	๓,๖๒๑

ที่มา : งานทะเบียนเทศบาลตำบลนาทัน ณ เดือน พฤษภาคม ๒๕๖๒

๓.๒ ช่วงอายุและจำนวนประชากร

ช่วงอายุ	ชาย	หญิง	รวม
----------	-----	------	-----

น้อยกว่า ๑ ปี	๕๖	๗๔	๑๓๐
๑ ปี	๗๔	๗๖	๑๕๔
๒ ปี	๗๕	๗๐	๑๔๕
๓ ปี	๗๕	๗๘	๑๕๓
๔ ปี	๗๐	๙๕	๑๖๕
๕ ปี	๙๑	๘๐	๑๗๑
๖ ปี	๑๑๔	๙๑	๒๐๕
๗ ปี	๙๒	๑๐๐	๑๙๒
๘ ปี	๙๖	๗๖	๑๗๒
๙ ปี	๘๖	๘๘	๑๗๔
๑๐ ปี	๑๐๗	๑๑๗	๒๒๔
๑๑ ปี	๑๐๑	๘๕	๑๘๖
๑๒ ปี	๑๐๔	๘๙	๑๙๓
๑๓ ปี	๙๕	๙๙	๑๙๔
๑๔ ปี	๑๑๕	๑๑๑	๒๒๖
๑๕ ปี	๑๑๑	๑๐๗	๒๑๘
๑๖ ปี	๑๑๕	๙๖	๒๑๑
๑๗ ปี	๑๐๒	๑๐๐	๒๐๒
๑๘ ปี	๑๐๓	๙๓	๑๙๖
๑๙ ปี	๙๓	๙๙	๑๙๒
๒๐ ปี	๑๑๖	๙๐	๒๐๖
๒๑ ปี	๘๕	๗๙	๑๖๔
๒๒ ปี	๘๖	๑๐๐	๑๘๖
๒๓ ปี	๑๐๖	๑๑๒	๒๑๘
๒๔ ปี	๑๐๔	๘๗	๑๙๑
๒๕ ปี	๙๕	๑๑๖	๒๑๑
๒๖ ปี	๑๑๓	๙๐	๒๐๓
๒๗ ปี	๙๗	๑๐๓	๒๐๐
๒๘ ปี	๑๐๔	๙๐	๑๙๔
๒๙ ปี	๘๖	๙๘	๑๘๔
๓๐ ปี	๑๑๐	๙๔	๒๐๔
๓๑ ปี	๑๐๓	๙๒	๑๙๕
๓๒ ปี	๑๒๗	๑๐๙	๒๓๖
๓๓ ปี	๑๐๘	๑๒๗	๒๓๕
๓๔ ปี	๑๒๒	๑๐๙	๒๓๑
๓๕ ปี	๑๒๓	๑๒๕	๒๔๘
๓๖ ปี	๑๒๖	๑๒๔	๒๕๐
๓๗ ปี	๑๒๒	๑๓๔	๒๕๖

แผนพัฒนาท้องถิ่น (พ.ศ.๒๕๖๑-๒๕๖๕)

๓๘ ปี	๑๓๐	๑๑๘	๒๔๘
๓๙ ปี	๑๔๔	๑๓๖	๒๖๐
๔๐ ปี	๑๐๙	๑๒๐	๒๒๙
๔๑ ปี	๑๑๕	๑๑๒	๒๒๗
๔๒ ปี	๑๕๑	๑๓๗	๒๘๘
๔๓ ปี	๑๒๓	๘๒	๒๐๕
๔๔ ปี	๑๒๒	๑๒๙	๒๕๑
๔๕ ปี	๑๓๒	๑๒๙	๒๖๑
๔๖ ปี	๑๔๙	๑๒๑	๒๗๐
๔๗ ปี	๑๑๘	๑๑๙	๒๓๗
๔๘ ปี	๑๒๙	๑๑๕	๒๔๔
๔๙ ปี	๑๒๖	๙๗	๒๒๓
๕๐ ปี	๑๓๒	๑๐๙	๒๔๑
๕๑ ปี	๑๑๖	๑๑๐	๒๒๖
๕๒ ปี	๑๒๑	๑๒๓	๒๔๔
๕๓ ปี	๙๙	๙๐	๑๘๙
๕๔ ปี	๑๑๖	๑๑๐	๒๒๖
๕๕ ปี	๑๑๐	๑๑๐	๒๒๐
๕๖ ปี	๘๒	๗๙	๑๖๑
๕๗ ปี	๘๕	๗๕	๑๖๐
๕๘ ปี	๗๒	๗๔	๑๔๖
๕๙ ปี	๘๔	๘๑	๑๖๕
๖๐ ปี	๖๖	๖๓	๑๒๙
๖๑ ปี	๖๗	๖๗	๑๓๔
๖๒ ปี	๕๑	๔๘	๙๙
๖๓ ปี	๕๐	๕๖	๑๐๖
๖๔ ปี	๓๔	๕๒	๘๖
๖๕ ปี	๔๔	๕๑	๙๕
๖๖ ปี	๔๓	๕๐	๙๓
๖๗ ปี	๓๕	๔๖	๘๑
๖๘ ปี	๕๑	๔๕	๙๖
๖๙ ปี	๔๔	๔๖	๙๐
๗๐ ปี	๓๙	๔๘	๘๗
๗๑ ปี	๒๔	๒๙	๕๓
๗๒ ปี	๒๑	๓๒	๕๓
๗๓ ปี	๒๘	๔๐	๖๘
๗๔ ปี	๒๓	๒๓	๔๖
๗๕ ปี	๒๒	๓๑	๕๓

แผนพัฒนาท้องถิ่น (พ.ศ.๒๕๖๑-๒๕๖๕)

๗๖ ปี	๑๘	๒๘	๔๖
๗๗ ปี	๑๙	๑๓	๓๒
๗๘ ปี	๑๕	๑๖	๓๑
๗๙ ปี	๑๙	๒๐	๓๙
๘๐ ปี	๑๘	๒๑	๓๙
๘๑ ปี	๑๐	๒๒	๓๒
๘๒ ปี	๕	๑๖	๒๐
๘๓ ปี	๗	๑๐	๑๗
๘๔ ปี	๘	๗	๑๕
๘๕ ปี	๒	๕	๗
๘๖ ปี	๗	๖	๑๓
๘๗ ปี	๑๐	๘	๑๘
๘๘ ปี	๕	๑๐	๑๕
๘๙ ปี	๒	๗	๕
๙๐ ปี	๕	๘	๑๓
๙๑ ปี	๐	๑	๑
๙๒ ปี	๒	๙	๖
๙๓ ปี	๐	๓	๓
๙๔ ปี	๑	๓	๕
๙๕ ปี	๑	๑	๒
๙๖ ปี	๙	๐	๙
๙๗ ปี	๐	๐	๐
๙๘ ปี	๐	๑	๑
๙๙ ปี	๐	๐	๐
๑๐๐ ปี	๐	๑	๑
มากกว่า ๑๐๐ ปี	๐	๑	๑

๔. สภาพทางสังคม

๔.๑ ด้านการศึกษา

เขตเทศบาลตำบลสนาพัน มีสถานศึกษาในระดับประถมศึกษา/มัธยมศึกษาตอนต้น ๖ แห่ง เป็นโรงเรียนของรัฐบาล ดังนี้

โรงเรียน	ครู	นักเรียน		
		ชาย	หญิง	รวม
โรงเรียนรัฐบาล วัดต้นม้อยมศึกษา สังกัด สพฐ.				
โรงเรียนบ้านโงกตาพาด	๒๐	๑๕๐	๑๓๕	๒๖๕
โรงเรียนบ้านหนองสระพัง	๑๙	๑๗๗	๖๒	๑๓๙
โรงเรียนบ้านดงสวนพัฒนา	๒๒	๑๙๙	๑๘๙	๓๗๘
โรงเรียนนาพันวิทยา	๑๘	๘๑	๘๑	๑๖๒
โรงเรียนบ้านนาไร่เดียว	๑๙	๑๓๖	๘๘	๒๐๔
โรงเรียนบ้านโนนค้อ	๒๘	๑๙๓	๒๔๙	๔๔๒
รวม	๑๒๖	๘๑๑	๑๑๗๙	๑,๙๙๐

ข้อมูล ณ วันที่ ๑๐ มิถุนายน ๒๕๖๖

* ศูนย์พัฒนาเด็กเล็ก จำนวน ๘ ศูนย์

โรงเรียน	ครู	นักเรียน		
		ชาย	หญิง	รวม
ศูนย์พัฒนาเด็กเล็ก สังกัดพัฒนาชุมชน				
ศูนย์พัฒนาเด็กเล็กบ้านดงสวนพัฒนา	๒	๒๖	๒๔	๕๐
ศูนย์พัฒนาเด็กเล็กบ้านสร้างแซ่	๒	๘	๖	๑๔
ศูนย์พัฒนาเด็กเล็กบ้านนาไร่เดียว	๒	๑๗	๑๒	๒๙
ศูนย์พัฒนาเด็กเล็กบ้านโนนค้อ	๖	๓๙	๔๘	๘๗
รวม	๑๒	๘๙	๙๐	๑๗๙
ศูนย์พัฒนาเด็กเล็ก สังกัดกรมศาสนา				
ศูนย์พัฒนาเด็กเล็กวัดอุทัยธาราม	๒	๒๔	๑๖	๔๐
ศูนย์พัฒนาเด็กเล็กวัดบ้านนาตาล	๒	๑๓	๑๖	๒๙
ศูนย์พัฒนาเด็กเล็กวัดจำปาทอง	๓	๑๙	๑๙	๓๘
ศูนย์พัฒนาเด็กเล็กวัดโพธิ์ชัยแสงสว่าง	๓	๑๖	๓๐	๔๖
รวม	๑๐	๗๒	๘๑	๑๕๓

* ที่อ่านหนังสือพิมพ์ประจำหมู่บ้าน/ห้องสมุดประชาชน ๑๖ แห่ง

* ศูนย์การศึกษานอกโรงเรียน ๑ แห่ง

๔.๒ ด้านสาธารณสุข

- * โรงพยาบาลส่งเสริมสุขภาพตำบลนาทัน ๒ แห่ง
- * สุขศาลาประจำหมู่บ้าน ๑๖ แห่ง
- * ศูนย์โฮมสุขบ้านโนนค้อ ๑ แห่ง
- * อัตราการมีและใช้ส้วมราดน้ำ ร้อยละ ๑๐๐
- * กองทุนหลักประกันสุขภาพตำบล ๑ กองทุน

๔.๓ อาชญากรรม

ความปลอดภัยในชีวิตและทรัพย์สิน

- สถานีตำรวจ จำนวน - แห่ง
- สถานีดับเพลิง จำนวน ๑ แห่ง
- หน่วยป้องกันภัยฝ่ายพลเรือน จำนวน ๑ แห่ง

๔.๔ ยาเสพติด

- สถานีตำรวจ จำนวน - แห่ง
- จุดพักสายตรวจและศูนย์ป้องกันปราบปรามยาเสพติด จำนวน ๑ แห่ง

๔.๕ การสังคมสงเคราะห์

- สภากาชาดตำบลนาทัน จำนวน ๑ แห่ง
- กองทุนออมวันละบาท จำนวน ๑ กองทุน
- โรงเรียนผู้สูงอายุ จำนวน ๔ แห่ง

๕. ระบบบริการพื้นฐาน

๕.๑ การคมนาคมขนส่ง

๕.๑.๑ ทางหลวงแผ่นดินหมายเลข กส ๔๐๓๔ นาดาล- ดงสวน ตัดผ่าน หมู่ที่ ๕,๔,๖,๑๖,๑๐,๗,๑๕ ตำบลนาทัน ระยะทางที่ตัดผ่านตำบลนาทัน ระยะทางยาว ๑๘ กิโลเมตร อยู่ในความรับผิดชอบของกรมทางหลวง

๕.๑.๒ ทางหลวงแผ่นดินหมายเลข กส ๕๐๗๗ นาดาล- บ้านใหม่ ตัดผ่าน หมู่ที่ ๕,๑,๑๓ ตำบลนาทัน ระยะทางที่ตัดผ่านตำบลนาทัน ระยะทางยาว ๘ กิโลเมตร อยู่ในความรับผิดชอบของกรมทางหลวง

๕.๑.๓ ถนนภายในหมู่บ้าน ประกอบด้วยดังนี้

- ถนนคอนกรีต จำนวน ๙๓ สาย ความยาว ๑๒๑.๙๑ กิโลเมตร
- ถนนลูกรัง จำนวน ๕๒ สาย ความยาว ๑๒๖.๙๒๐ กิโลเมตร
- ถนนลาดยาง จำนวน ๑๓ สาย ความยาว ๑๔.๓๐๕ กิโลเมตร

๕.๒ ไฟฟ้า

ตำบลนาทันมีกระแสไฟฟ้าใช้ครบทุกหมู่บ้าน แต่ยังไม่เพียงพอต่อความต้องการ มีไฟฟ้าส่องสว่าง (ไฟฟ้าสาธารณะ) ตามหมู่บ้าน จำนวน ๒ สาย

๕.๓ การประปา

ตำบลนาทันมีระบบประปาใช้ครบทุกครัวเรือน จำนวน ๙ หมู่บ้าน

๑. หมู่ที่ ๔	มี	๑	จุด
๒. หมู่ที่ ๕	มี	๑	จุด
๓. หมู่ที่ ๗	มี	๑	จุด
๔. หมู่ที่ ๘	มี	๑	จุด
๕. หมู่ที่ ๙	มี	๑	จุด
๖. หมู่ที่ ๑๐	มี	๑	จุด
๗. หมู่ที่ ๑๒	มี	๑	จุด
๘. หมู่ที่ ๑๔	มี	๑	จุด
๙. หมู่ที่ ๑๕	มี	๒	จุด

๕.๔ การโทรคมนาคม

ในเขตตำบลนาทัน มีการให้บริการด้านโทรคมนาคม ดังนี้

- โทรศัพท์สาธารณะ จำนวน - แห่ง
- หอกระจายข่าวประจำหมู่บ้าน จำนวน ๑๖ แห่ง

๕.๕ ไปรษณีย์การขนส่ง

- ที่ทำการไปรษณีย์โทรเลข (ที่ทำการย่อย) จำนวน - แห่ง

๖. ระบบเศรษฐกิจ

๖.๑ การเกษตร

- ประชาชนในเขตตำบลนาทัน ประกอบอาชีพ ทำนา ทำไร่ เลี้ยงสัตว์ ฯลฯ

๖.๒ การบริการ

- รีสอร์ท จำนวน ๒ แห่ง

๖.๓ การท่องเที่ยว

- ภูนาเพ็ญ, ภูผาเพชร ,น้ำตกอ่างข่า จำนวน ๓ แห่ง

๖.๔ อุตสาหกรรม

- ส่วนมากเป็นอุตสาหกรรมในครัวเรือน เช่น การทอผ้าไหมแพรวา ผ้าฝ้ายย้อมครามผ้า

พื้นเมือง

๙. อื่นๆ

สรุปผลการสำรวจข้อมูลพื้นฐานในเขตเทศบาลตำบลนาทัน ประจำปี พ.ศ. ๒๕๖๒
ตามที่ เทศบาลตำบลนาทัน ได้ดำเนินการสำรวจข้อมูลพื้นฐานในเขตตำบลนาทัน ประจำปี พ.ศ.
๒๕๖๒ เพื่อนำผลการสำรวจมาพิจารณาแก้ไขปัญาที่เกิดขึ้นให้แก่ ดังนี้

- ๑. ประชาชนอายุตั้งแต่ ๖๐ ขึ้นไป ส่วนมากไม่ได้ตรวจสุขภาพประจำปี
- ๒. นักเรียน เยาวชน ตัดยาเสพติดเพิ่มขึ้นทุกปี
- ๓. นักเรียน เยาวชน ตั้งครรภ์ก่อนวัยอันควรเพิ่มขึ้นทุกปี
- ๔. คริวเรือนมีรายได้เฉลี่ยต่อปีต่ำกว่า ๓๘,๐๐๐ บาท จำนวน ๑๗ คริวเรือน

ผลการสำรวจดังกล่าว ถือว่าเป็นปัญหาเร่งด่วนที่จะต้องแก้ไข

แนวทางการแก้ไขปัญหา

- ๑. ส่งเสริมให้ประชาชนออกกำลังกายมากขึ้น ดูแลสุขภาพ
- ๒. รณรงค์ ป้องกันและแก้ไขปัญหายาเสพติด เพื่อให้ นักเรียน เยาวชน เกิดความตระหนักถึงโทษของยาเสพติด
- ๓. รณรงค์ ป้องกันและแก้ไขปัญหการตั้งครรภ์ก่อนวัยอันควร เพื่อให้ นักเรียน เยาวชนเกิด ความตระหนักถึงปัญหาต่างๆที่เกิดขึ้น
- ๔. ส่งเสริมการประกอบอาชีพต่างๆ ให้กับประชาชน เพื่อเพิ่มรายได้ แก้ไขปัญหาความยากจนในชุมชน

ส่วนที่ ๒

ยุทธศาสตร์องค์กรปกครองส่วนท้องถิ่น

๑. ความสัมพันธ์ระหว่างแผนพัฒนาระดับมหภาค

๑.๑ แผนยุทธศาสตร์ชาติ ๒๐ ปี

วิสัยทัศน์: "ประเทศไทยมีความมั่นคง มั่งคั่ง ยั่งยืน เป็นประเทศพัฒนาแล้ว ด้วยการพัฒนาตามหลักปรัชญาของเศรษฐกิจพอเพียง"

วัตถุประสงค์:

ความมั่นคง

๑. การมีความมั่นคงปลอดภัย จากภัยและการเปลี่ยนแปลงทั้งภายในประเทศและภายนอกประเทศ ในทุกระดับทั้งระดับประเทศสังคม ชุมชน ครอบครัวและปัจเจกบุคคลและมีความมั่นคงในทุกมิติ ทั้งมิติเศรษฐกิจ สังคม สิ่งแวดล้อม และการเมือง

๒. ประเทศ มีความมั่นคงในเอกราชและอธิปไตย มีสถาบันชาติ ศาสนา พระมหากษัตริย์ที่เข้มแข็งเป็นศูนย์กลางและเป็นที่ยึดเหนี่ยวจิตใจของประชาชน ระบบการเมืองที่มั่นคงเป็นกลไกที่นำไปสู่การบริหารประเทศที่ต่อเนื่องและโปร่งใสตามหลักธรรมาภิบาล

๓. สังคม มีความปรองดองและความสามัคคี สามารถมีกำลังเพื่อพัฒนาประเทศ ชุมชน มีความเข้มแข็ง ครอบครัว มีความอบอุ่น

๔. ประชาชน มีความมั่นคงในชีวิต มีงานและรายได้ที่มั่นคงพอเพียงกับการดำรงชีวิต มีที่อยู่อาศัยและความปลอดภัยในชีวิตทรัพย์สิน

๕. ฐานทรัพยากรและสิ่งแวดล้อมประชาชนมีความมั่นคงของอาหารพลังงาน และน้ำ

ความมั่นคง

๑. ประเทศไทยมีการขยายตัวของเศรษฐกิจอย่างต่อเนื่อง ยกเว้นเข้าสู่กลุ่มประเทศรายได้สูงความเหลื่อมล้ำของการพัฒนาลดลง ประชากรได้รับผลประโยชน์จากการพัฒนาอย่างเท่าเทียมกันมากขึ้น

๒. เศรษฐกิจมีความสามารถในการแข่งขันสูงสามารถสร้างรายได้ทั้งจากภายในและภายนอกประเทศสร้างฐานเศรษฐกิจและสังคมแห่งอนาคต และเป็นจุดสำคัญของการเชื่อมโยงในภูมิภาคทั้งการคมนาคมขนส่ง การผลิต การค้า การลงทุน และการทำธุรกิจ มีบทบาทสำคัญในระดับภูมิภาคและระดับโลก เกิดสายสัมพันธ์ทางเศรษฐกิจและการค้าอย่างมีพลัง

๓. ความสมบูรณ์ในทุนที่จะสามารถสร้างการพัฒนาต่อเนื่อง ได้แก่ ทุนมนุษย์ ทุนทางปัญญา ทุนทางการเงิน ทุนที่เป็นเครื่องมือเครื่องจักร ทุนทางสังคม และทุนทรัพยากรธรรมชาติและสิ่งแวดล้อม

ความยั่งยืน

- ๑. การพัฒนาที่สามารถสร้างความเจริญ รวยได้ และคุณภาพชีวิตของประชาชนให้เพิ่มขึ้นอย่างต่อเนื่อง ซึ่งเป็นการเจริญเติบโตของเศรษฐกิจที่ไม่ใช้ทรัพยากรธรรมชาติเกินพอดี ไม่สร้างมลภาวะต่อสิ่งแวดล้อมจนเกินความสามารถในการรองรับ และเบียดเบียนระบบนิเวศน์
- ๒. การผลิตและการบริโภคเป็นมิตรกับสิ่งแวดล้อม และสอดคล้องกับกฎระเบียบของประชาคมโลก ซึ่งเป็นที่ยอมรับร่วมกัน ความอุดมสมบูรณ์ของทรัพยากรธรรมชาติและสิ่งแวดล้อมมีคุณภาพดีขึ้น คนมีความรับผิดชอบต่อสิ่งแวดล้อมมีความเอื้ออาทร เสียสละเพื่อผลประโยชน์ส่วนร่วม
- ๓. มุ่งประโยชน์ส่วนรวมอย่างยั่งยืน ให้ความสำคัญกับการมีส่วนร่วมของประชาชนทุกภาคส่วนเพื่อการพัฒนาในทุกระดับอย่างสมดุล มีเสถียรภาพ และยั่งยืน
- ๔. ประชาชนทุกภาคส่วนในสังคมยึดถือและปฏิบัติตามปรัชญาของเศรษฐกิจพอเพียงเพื่อความมั่นคง ความมั่งคั่ง ความยั่งยืน "ประเทศมีความมั่นคง มั่งคั่ง ยั่งยืน เป็นประเทศพัฒนาแล้ว ด้วยการพัฒนาตามปรัชญาเศรษฐกิจพอเพียง"

๑.๒ แผนพัฒนาเศรษฐกิจและสังคมแห่งชาติ ฉบับที่ ๑๒ (พ.ศ.๒๕๖๐-๒๕๖๔) กำหนดประเด็นยุทธศาสตร์การพัฒนาไว้ ๑๐ ยุทธศาสตร์ ดังนี้

- ยุทธศาสตร์ที่ ๑ เสริมสร้างและพัฒนาศักยภาพทุนมนุษย์
- ยุทธศาสตร์ที่ ๒ การสร้างความเป็นธรรม ลดความเหลื่อมล้ำ
- ยุทธศาสตร์ที่ ๓ การสร้างความเข้มแข็งทางเศรษฐกิจและแข่งขันได้อย่างยั่งยืน
- ยุทธศาสตร์ที่ ๔ การเติบโตที่เป็นมิตรกับสิ่งแวดล้อม
- ยุทธศาสตร์ที่ ๕ ความมั่นคง
- ยุทธศาสตร์ที่ ๖ การเพิ่มประสิทธิภาพการบริหารจัดการภาครัฐและธรรมาภิบาล
- ยุทธศาสตร์ที่ ๗ การพัฒนาโครงสร้างพื้นฐานระบบโลจิสติกส์
- ยุทธศาสตร์ที่ ๘ วิทยาศาสตร์เทคโนโลยี วิจัยและนวัตกรรม
- ยุทธศาสตร์ที่ ๙ การพัฒนาภูมิภาค เมือง พื้นที่เศรษฐกิจ
- ยุทธศาสตร์ที่ ๑๐ การต่างประเทศ ประเทศเพื่อนบ้าน ภูมิภาค

๑.๓ แผนพัฒนาภาค/แผนพัฒนากลุ่มจังหวัด/แผนพัฒนาจังหวัด

๑.๓.๑ แผนพัฒนาภาค เป้าหมายการพัฒนาภาคตะวันออกเฉียงเหนือ "พัฒนาให้หลุดพ้นจากความยากจน สู่เป้าหมายการพึ่งตนเอง" ได้กำหนดประเด็นยุทธศาสตร์การพัฒนาไว้ ดังนี้

- ยุทธศาสตร์ที่ ๑ เพิ่มศักยภาพการผลิตไปสู่มาตรฐานเกษตรอินทรีย์ และอาหารปลอดภัย
- ยุทธศาสตร์ที่ ๒ พัฒนาอุตสาหกรรมเกษตรแปรรูปไปสู่ผลิตภัณฑ์ที่มีมูลค่าเพิ่มสูง
- ยุทธศาสตร์ที่ ๓ ยกระดับการท่องเที่ยวเชิงประเพณี วัฒนธรรม อารยธรรมขอม ยุคก่อนประวัติศาสตร์

และกีฬาสู่นานาชาติ

ยุทธศาสตร์ที่ ๔ เพิ่มประสิทธิภาพการบริหารจัดการน้ำเพื่อการพัฒนาที่ยั่งยืน

ยุทธศาสตร์ที่ ๕ พื้นที่ทรัพยากรป่าไม้ให้คงความอุดมสมบูรณ์และรักษาความหลากหลายทางชีวภาพใน

พื้นที่ต้นน้ำของจังหวัดเลย อุตรดิตถ์ สกลนคร ชัยภูมิ นครราชสีมา

๑.๓.๒ แผนพัฒนากลุ่มจังหวัดภาคตะวันออกเฉียงเหนือตอนกลาง พ.ศ.๒๕๖๑-๒๕๖๕
วิสัยทัศน์ (Vision)

“นวัตกรรม ระบบราง อุตสาหกรรมการเกษตร เชื่อมโยงการบริการ การท่องเที่ยว และโลจิสติกส์”

กำหนดประเด็นยุทธศาสตร์การพัฒนา ดังนี้

ยุทธศาสตร์ที่ ๑ การพัฒนาศักยภาพการผลิตการเกษตรและอุตสาหกรรมการเกษตรให้สามารถแข่งขันได้อย่างยั่งยืน

ยุทธศาสตร์ที่ ๒ การพัฒนาขีดความสามารถทางการแข่งขันการค้า การบริการ และโลจิสติกส์

ยุทธศาสตร์ที่ ๓ การเพิ่มศักยภาพการท่องเที่ยวอย่างครบวงจร

๑.๓.๓ แผนพัฒนาจังหวัดกาฬสินธุ์

เป้าหมายการพัฒนาจังหวัด “มั่งคั่งด้วยเกษตรปลอดภัย ไม่ทิ้งใครไว้ข้างหลัง”

ตัวชี้วัดเป้าหมายการพัฒนาจังหวัดกาฬสินธุ์

๑. ผลิตภัณฑ์มวลรวมเฉลี่ยต่อคนต่อปีเพิ่มสูงขึ้น ร้อยละ ๗

๒. สัดส่วนคนจนลดลง ร้อยละ ๒.๕ ต่อปี

กำหนดประเด็นยุทธศาสตร์การพัฒนาไว้ดังนี้

ยุทธศาสตร์ที่ ๑ พัฒนาศักยภาพที่มุ่งเน้นการผลิตสินค้าเกษตรและอาหารปลอดภัย

ยุทธศาสตร์ที่ ๒ ยกระดับคุณภาพและรายได้ด้านการท่องเที่ยว และส่งเสริมการค้า การลงทุน

นวัตกรรมให้ได้มาตรฐานและแข่งขันได้

ยุทธศาสตร์ที่ ๓ เพิ่มประสิทธิภาพการบริหารจัดการทรัพยากรธรรมชาติและสิ่งแวดล้อม

ยุทธศาสตร์ที่ ๔ การพัฒนาทุนมนุษย์ ลดความเหลื่อมล้ำ สร้างสังคมที่มีความมั่นคงและสงบสุข

ยุทธศาสตร์ที่ ๑ พัฒนาศักยภาพที่มุ่งเน้นการผลิตสินค้าเกษตรและอาหารปลอดภัย

แนวทางการพัฒนาที่ ๑ การบริหารจัดการพื้นที่เกษตร และส่งเสริมให้เกษตรกรดั้งเดิมพัฒนาสู่เกษตรสมัยใหม่รองรับกิจกรรมเกษตรและอาหารปลอดภัย

๑. การส่งเสริมการผลิตสินค้าเกษตรเป้าหมาย

๒. การบริหารจัดการการใช้ที่ดินเพื่อการเกษตร

๓. การเตรียมพื้นที่เพาะปลูกและปรับปรุงดิน

๔. การสร้างองค์ความรู้/ขีดความสามารถ/อาชีพให้เกษตรกร/แรงงาน

แนวทางการพัฒนาที่ ๒ การวิจัยและพัฒนาวิธีการผลิต แปรรูป การบรรจุ มาตรฐานการผลิตและความปลอดภัย ผลิตภัณฑ์ด้วยนวัตกรรม เทคโนโลยี ให้มีคุณภาพระดับสูง เพื่อการส่งออกและรองรับตลาดสมัยใหม่

๑. การวิจัยการผลิตแปรรูปคุณภาพสูง

๒. การควบคุมคุณภาพและมาตรฐานและการรับรองคุณภาพ

๓. การพัฒนาบรรจุภัณฑ์/การสร้างและพัฒนาแบรนด์

๔. ระบบเกษตรปลอดภัยวัสดุเหลือใช้

๕. การพัฒนาระบบคัดและบรรจุและตรวจสอบความปลอดภัย

๖. การเพิ่มผลิตภาพแรงงานเกษตร

แนวทางการพัฒนาที่ ๓ ส่งเสริมการรวมกลุ่มวิสาหกิจ/สหกรณ์/ผู้ประกอบการใหม่ เพิ่มศักยภาพการบริหารจัดการและระบบบัญชี เพื่อดำเนินกิจกรรมและอาหารปลอดภัย

๑. สนับสนุนการรวมกลุ่มเกษตรกร
๒. การสร้างองค์ความรู้/ขีดความสามารถ/อาชีพให้เกษตรกร/แรงงาน
๓. การพัฒนาธุรกิจ ระบบบัญชี และการบริหารต้นทุน

แนวทางการพัฒนาที่ ๔ การบริหารจัดการสินค้าเกษตร พัฒนาและเสริมประสิทธิภาพระบบกระจายสินค้า และการตลาดครบวงจร

๑. พัฒนาระบบสาธารณูปโภคด้านการขนส่งและกระจายสินค้า
๒. การพัฒนาธุรกิจการจัดการศูนย์กระจายสินค้าและการขนส่งสินค้า
๓. พัฒนาระบบห้องเย็น
๔. การพัฒนาตลาดกลางสินค้าพัฒนาระบบค้าส่งเชื่อมโยงโดยตรงกับผู้ซื้อและการตลาด
๕. การวิเคราะห์สินค้าและความต้องการของตลาดการกระตุ้นการบริโภคและการ

สมัยใหม่

ประชาสัมพันธ์

๖. จุดจำหน่ายสินค้า

ยุทธศาสตร์ที่ ๒ ยกระดับคุณภาพและรายได้ด้านการท่องเที่ยว และส่งเสริมการค้า การลงทุน นวัตกรรมให้ได้มาตรฐานและแข่งขันได้

แนวทางการพัฒนาที่ ๑ พัฒนาเส้นทางท่องเที่ยวหลัก ทั้งโครงสร้างพื้นฐาน แหล่งท่องเที่ยวชุมชนท่องเที่ยวกิจกรรมการท่องเที่ยว สินค้าทางการท่องเที่ยว ผู้ประกอบการ การตลาดและการประชาสัมพันธ์และยกระดับภาพลักษณ์ในเชิงคุณภาพ

๑. พัฒนาระบบบริหารจัดการการท่องเที่ยว
๒. พัฒนาศักยภาพบุคลากร/ผู้ประกอบการด้านการท่องเที่ยวมาตรฐานมัคคุเทศก์
๓. พัฒนาปัจจัยพื้นฐานด้านการท่องเที่ยวและบริการพัฒนาและปรับปรุงระบบสาธารณูปโภค

โครงสร้างพื้นฐาน ถนน ไฟฟ้าการจัดการคุณภาพสิ่งแวดล้อมเพื่อการท่องเที่ยวที่ยั่งยืนการจัดการปัญหาจากการท่องเที่ยว เช่น สิ่งปฏิกูล ขยะและมลภาวะ

๔. พัฒนาแหล่งและกิจกรรมท่องเที่ยวสร้างสรรค์กิจกรรมท่องเที่ยวรูปแบบพัฒนามาตรฐานแหล่งท่องเที่ยวยกระดับคุณภาพสิ่งแวดล้อมความสะดวกในสถานที่ท่องเที่ยว

๕. พัฒนาธุรกิจบริการการท่องเที่ยวการรับรองมาตรฐานที่พักและโรงแรมพัฒนามาตรฐานธุรกิจบริการที่เกี่ยวข้อง เนื่องกับการท่องเที่ยวพัฒนามาตรฐานสินค้าของฝากและของที่ระลึก และพัฒนามาตรฐานธุรกิจนำเที่ยว

๖. พัฒนาการตลาดและประชาสัมพันธ์การทำตลาดกลุ่มนักท่องเที่ยวคุณภาพการยกระดับภาพลักษณ์ในเชิงคุณภาพ

๗. การบริหารจัดการข้อมูลเพื่อเพิ่มประสิทธิภาพในการพัฒนาจังหวัดการยกระดับภาพลักษณ์ในเชิงคุณภาพ

แนวทางการพัฒนาที่ ๒ พัฒนาผลิตภัณฑ์ สินค้า OTOP ผลิตภัณฑ์ชุมชนโดยสิ่งบ่งชี้ทางภูมิศาสตร์และ การเพิ่มศักยภาพวิสาหกิจขนาดกลางและขนาดย่อม ด้วยนวัตกรรม เทคโนโลยีให้มีคุณภาพระดับสูงเพื่อการส่งออก และ รองรับตลาดสมัยใหม่

- ๑. การพัฒนาเทคโนโลยีและนวัตกรรมทางการผลิตพัฒนาบรรจุภัณฑ์
- ๒. การให้การรับรองมาตรฐาน
- ๓. พัฒนาศักยภาพบุคลากรและการให้ความรู้ในการพัฒนาผลิตภัณฑ์ การพัฒนาธุรกิจ ระบบ บัญชี และการบริหารต้นทุน
- ๔. พัฒนาการตลาดและประชาสัมพันธ์ การทำการตลาดสินค้า OTOP คุณภาพในตลาด สมัยใหม่การยกระดับภาพลักษณ์ในเชิงคุณภาพ

แนวทางการพัฒนาที่ ๓ ปรับปรุงโครงสร้างพื้นฐาน พัฒนาระบบโลจิสติกส์ ส่งเสริมการลงทุนและ อุตสาหกรรมด้านการเกษตรและอาหารปลอดภัย

- ๑. ปรับปรุงโครงสร้างพื้นฐาน และระบบโลจิสติกส์ที่เพิ่มขีดความสามารถทางการ แข่งขันของ จังหวัด
- ๒. ส่งเสริมและการพัฒนาศักยภาพของอุตสาหกรรมอาหารปลอดภัย
- ๓. ส่งเสริมสนับสนุนและการพัฒนาศักยภาพผู้ประกอบการ SME

ยุทธศาสตร์ที่ ๓ เพิ่มประสิทธิภาพการบริหารจัดการทรัพยากรธรรมชาติและสิ่งแวดล้อม

แนวทางการพัฒนาที่ ๑ เพิ่มประสิทธิภาพการบริหารจัดการน้ำและเพิ่มพื้นที่กระจายน้ำ รองรับ กิจกรรมเกษตรและอาหารปลอดภัย

- ๑. เพิ่มพื้นที่กระจายน้ำเพื่อรองรับกิจกรรมเกษตรและอาหารปลอดภัย
- ๒. พัฒนาระบบน้ำบาดาลเพื่อการเกษตรเพื่อรองรับกิจกรรมเกษตรและอาหารปลอดภัย
- ๓. พัฒนาแหล่งน้ำเพื่อการเกษตรและเกษตรปลอดภัย

แนวทางการพัฒนาที่ ๒ เพิ่มประสิทธิภาพการบริหารจัดการดินและส่งเสริมการเพิ่มพื้นที่สีเขียวในทุก ภาคส่วน

- ๑. พัฒนาคุณภาพดินให้มีความเหมาะสมต่อกิจกรรมเกษตรและอาหารปลอดภัย
- ๒. เพิ่มพื้นที่สีเขียวในพื้นที่จังหวัดกาฬสินธุ์

แนวทางการพัฒนาที่ ๓ การบริหารจัดการขยะที่เหมาะสมและสร้างวินัยของคนสู่การจัดการ ที่ยั่งยืน

- ๑. ลดขยะอิเล็กทรอนิกส์ในพื้นที่จังหวัดกาฬสินธุ์
- ๒. ลดขยะมูลฝอยในพื้นที่จังหวัดกาฬสินธุ์

ยุทธศาสตร์ที่ ๔ การพัฒนาทุนมนุษย์ ลดความเหลื่อมล้ำ สร้างสังคมที่มีความมั่นคงและสงบสุข
แนวทางการพัฒนาที่ ๑ สนับสนุนความเข้มแข็งของการใช้กลไก พชอ.ในการบูรณาการงานเชิงพื้นที่

- ๑. ส่งเสริมให้คณะกรรมการพัฒนา พชอ. ตามแนวทาง พชอ.คุณภาพ
- ๒. บูรณาการความร่วมมือ พัฒนาเด็กให้เป็นเด็กดี มีพัฒนาสมวัย

แนวทางการพัฒนาที่ ๒ พัฒนาทุนมนุษย์ ช่วงวัยปฐมวัย วัยรุ่น วัยเรียน

- ๑. ส่งเสริมและพัฒนาการศึกษาในทุกช่วงวัย
- ๒. ส่งเสริมการจัดการศึกษาเพื่อยกระดับผลสัมฤทธิ์ทางการเรียน
- ๓. ส่งเสริมการจัดการสอนอาชีพในสถานศึกษาขั้นพื้นฐาน
- ๔. ส่งเสริมการสร้างกลไกกระบวนการแนะแนวงานอาชีพในสถานศึกษา

แนวทางการพัฒนาที่ ๓ พัฒนาทุนมนุษย์ ช่วงวัยทำงาน

- ๑. พัฒนาอาชีพที่สอดคล้องกับความต้องการของตลาดแรงงานใน และนอกพื้นที่
- ๒. ส่งเสริมประชาชนวัยทำงานกลุ่มเป้าหมายให้มีพฤติกรรมสุขภาพที่พึงประสงค์

แนวทางการพัฒนาที่ ๔ พัฒนาทุนมนุษย์ ช่วงวัยผู้สูงอายุ

- ๑. ยกระดับดำเนินกิจกรรมของโรงเรียนผู้สูงอายุ

แนวทางการพัฒนาที่ ๕ การรักษาความสงบเรียบร้อยในชีวิตและทรัพย์สินของประชาชนและการ
ป้องกันและแก้ไขปัญหายาเสพติด (น้ำท่วม/น้ำแล้ง)

- ๑. ป้องกันอาชญากรรมโดยการมีส่วนร่วมของประชาชน
- ๒. ป้องกันและแก้ไขปัญหายาเสพติด
- ๓. พัฒนาเทคโนโลยีในการเฝ้าระวังภัยพิบัติ
- ๔. ส่งเสริมให้ อปท.มีการดำเนินการป้องกันเด็ก ๐- ๑๕ ปี จากการจมน้ำ

แนวทางการพัฒนาที่ ๖ ป้องกันและแก้ไขปัญหายาเสพติด

- ๑. ยุกระดับยุทธการฟ้าแดดสงยาง
- ๒. เร่งรัดดำเนินงานตามมาตรการหมู่บ้านสีขาว

แนวทางการพัฒนาที่ ๗ ป้องกันและแก้ไขปัญหา การค้ามนุษย์ และการทุจริตและประพฤติมิชอบ

- ๑. ส่งเสริมและป้องกันการค้ามนุษย์
- ๒. ให้ความรู้ด้านกฎหมายเกี่ยวกับการทุจริตและประพฤติมิชอบ

แนวทางการพัฒนาที่ ๘ การลดความเหลื่อมล้ำด้านสังคม การบริการด้านสุขภาพและการเข้าถึง
กระบวนการยุติธรรมสร้างความมั่นคงของมนุษย์

- ๑. ส่งเสริมให้ประชาชนเข้าถึงสวัสดิการของรัฐ
- ๒. ส่งเสริมการเข้าถึงกระบวนการยุติธรรมและอำนวยความสะดวกให้กับประชาชน
- ๓. เร่งรัดดำเนินการยกระดับคนจนขั้นพื้นฐาน ตามโครงการกาฬสินธุ์ไม่ทิ้งใครไว้ข้างหลัง

แนวทางการพัฒนาที่ ๙ เพิ่มประสิทธิภาพการบริหารจัดการภาครัฐ

- ๑. เพิ่มประสิทธิภาพการบริหารจัดการภาครัฐ

ยุทธศาสตร์องค์การบริหารส่วนจังหวัดกาฬสินธุ์

วิสัยทัศน์ (Vision)

“คุณภาพชีวิตดี วิถีพอเพียง คู่เคียงวัฒนธรรม มุ่งนำการศึกษา พัฒนาแหล่งท่องเที่ยว ไม่ยุ่งเกี่ยวกับยาเสพติด”

พันธกิจ (Mission)

๑. การพัฒนาคนและสังคมที่มีคุณภาพ
๒. พัฒนาเศรษฐกิจและส่งเสริมการท่องเที่ยว
๓. ส่งเสริมและพัฒนาเกษตรกรรม และภูมิปัญญาท้องถิ่น
๔. พัฒน่องค์กรและพัฒนาศึกษาท้องถิ่น
๕. การพัฒนาโครงการสร้างพื้นฐาน
๖. การรักษาความมั่นคงภายในและพัฒนาระบบบริการภายใต้การบริหารงานกิจการบ้านเมืองที่ดี

ยุทธศาสตร์ ประกอบด้วย ๗ ยุทธศาสตร์ ดังนี้

- ยุทธศาสตร์ที่ ๑ ยุทธศาสตร์การพัฒนาคนและสังคมที่มีคุณภาพ
- ยุทธศาสตร์ที่ ๒ ยุทธศาสตร์การพัฒนาเศรษฐกิจและส่งเสริมการท่องเที่ยว
- ยุทธศาสตร์ที่ ๓ ส่งเสริมและพัฒนาเกษตรกรรมและภูมิปัญญาท้องถิ่น
- ยุทธศาสตร์ที่ ๔ ยุทธศาสตร์การพัฒน่องค์กรและพัฒนาศึกษาท้องถิ่น
- ยุทธศาสตร์ที่ ๕ ยุทธศาสตร์การพัฒนาโครงสร้างพื้นฐาน
- ยุทธศาสตร์ที่ ๖ ยุทธศาสตร์การพัฒนาความมั่นคงภายในและพัฒนาระบบบริการภายใต้การ

บริหารงานกิจการบ้านเมืองที่ดี

ยุทธศาสตร์ที่ ๑ ยุทธศาสตร์การพัฒนาคนและสังคมที่มีคุณภาพ

แนวทางการพัฒนา

การฟื้นฟู

ความเป็นเลิศ

๑. เสริมสร้างระบบสุขภาพที่มีคุณภาพอย่างครบวงจร ตั้งแต่การส่งเสริม การป้องกัน การรักษา และ
๒. พัฒนา ส่งเสริม และสนับสนุนกีฬา ศูนย์การกีฬาเพื่อสร้างโอกาสให้เยาวชนพัฒนาทักษะ การกีฬาสู่
๓. พัฒนาระบบการเรียนรู้ตลอดชีวิต
๔. ส่งเสริมสนับสนุน คุณภาพชีวิตเด็ก สตรี ผู้สูงอายุ คนพิการ และผู้ด้อยโอกาส
๕. ส่งเสริมสนับสนุน การรักษาความปลอดภัยในชีวิตและทรัพย์สิน
๖. สนับสนุนการป้องกัน ควบคุม และแก้ไขปัญหาโรคติดต่อและโรคไม่ติดต่อแก่ประชาชน
๗. ส่งเสริมสนับสนุนการศึกษาขั้นพื้นฐานที่จำเป็นเร่งด่วนและไม่ซ้ำซ้อนกับหน่วยงานต้นสังกัด
๘. ส่งเสริมคุณธรรม จริยธรรมและธรรมาภิบาล
๙. บูรณาการป้องกันและแก้ไขปัญหาสาธารณสุขภัยและเร่งรัดช่วยเหลือฟื้นฟูผู้ประสบภัย
๑๐. ดูแลรักษาและฟื้นฟูทรัพยากรธรรมชาติและสิ่งแวดล้อม
๑๑. การป้องกันและแก้ไขปัญหายาเสพติด

ยุทธศาสตร์ที่ ๒ ยุทธศาสตร์การพัฒนาเศรษฐกิจและส่งเสริมการท่องเที่ยว

แนวทางการพัฒนา

- ๑. ส่งเสริมการท่องเที่ยวให้ได้มาตรฐาน
- ๒. ส่งเสริมและสนับสนุน เอกอัครราชทูตการท่องเที่ยว ด้านสิ่งแวดล้อม วิถีชีวิต วัฒนธรรมประเพณีท้องถิ่น
- ๓. ส่งเสริมการท่องเที่ยวทุกประเภท เช่น การท่องเที่ยวเชิงวัฒนธรรม เชิงนิเวศน์และเชิงสุขภาพ
- ๔. ส่งเสริมและเพิ่มช่องทางการท่องเที่ยวเชื่อมโยงระหว่างภูมิภาคและระหว่างประเทศ
- ๕. ส่งเสริมการมีส่วนร่วมของภาครัฐ เอกชน ชุมชน และองค์กรปกครองส่วนท้องถิ่นในการพัฒนาด้านการบริการและการท่องเที่ยว

ยุทธศาสตร์ที่ ๓ ส่งเสริมและพัฒนาเกษตรกรรม และภูมิปัญญาท้องถิ่น

แนวทางการพัฒนา

- ๑. พัฒนาส่งเสริมและสนับสนุนการทำการเกษตรที่ยั่งยืนตามหลักปรัชญาเศรษฐกิจพอเพียง
- ๒. ส่งเสริมสนับสนุนและพัฒนาประสิทธิภาพปัจจัยการผลิตผ้าไหมแพรวาและผ้าทอพื้นเมือง
- ๓. ส่งเสริมให้มีการใช้ปัจจัยการผลิตที่มาจากอินทรีย์ชีวภาพที่มีคุณภาพ
- ๔. เพิ่มสินค้าเกษตรที่ได้คุณภาพมาตรฐานและปลอดภัย GAP
- ๕. ส่งเสริมการศึกษาอบรมและฝึกอาชีพเพื่อเสริมสร้างความเข้มแข็งของชุมชน
- ๖. ส่งเสริมการมีอาชีพมีรายได้และความเข้มแข็งของชุมชน
- ๗. พัฒนา ส่งเสริมสนับสนุนการเพิ่มมูลค่าผลิตภัณฑ์ชุมชนอย่างครบวงจร ตั้งแต่การออกแบบการผลิต การบรรจุภัณฑ์และการตลาด

ยุทธศาสตร์ที่ ๔ ยุทธศาสตร์การพัฒนาองค์กรและพัฒนาศึกษาท้องถิ่น

แนวทางการพัฒนา

- ๑. พัฒนา ส่งเสริมและสนับสนุนการจัดการศึกษาที่มีคุณภาพในทุกระดับทั้งในและนอกระบบครอบคลุมทุกช่วงวัย
- ๒. สนับสนุนการพัฒนาสิ่งอำนวยความสะดวกเพื่อส่งเสริมการพัฒนาคุณภาพผู้เรียน
- ๓. ส่งเสริมสนับสนุน การพัฒนาคุณภาพมาตรฐานการศึกษา
- ๔. ส่งเสริมให้เด็กและเยาวชนสามารถใช้ภาษาต่างประเทศในการติดต่อสื่อสาร
- ๕. พัฒนาความรู้ด้านเทคโนโลยีสารสนเทศให้กับบุคลากรของท้องถิ่นและประชาชนในจังหวัด
- ๖. พัฒนาบุคลากรขององค์การบริหารส่วนจังหวัดกาฬสินธุ์เพื่อรองรับสภาวการณ์ที่เปลี่ยนแปลง
- ๗. ปรับปรุงและพัฒนาเครื่องมือเครื่องใช้และอาคารสถานที่ปฏิบัติงาน
- ๘. ส่งเสริมงานด้านการศึกษา การฝึกอบรมพัฒนาอาชีพรองรับการก้าวเข้าสู่ประชาคมอาเซียน
- ๙. ส่งเสริมการปฏิบัติค่านิยมหลักของคนไทย ๑๒ ประการ

ยุทธศาสตร์ที่ ๕ ยุทธศาสตร์การพัฒนาโครงสร้างพื้นฐาน

แนวทางการพัฒนา

- ๑. พัฒนาระบบโครงข่ายการคมนาคมขนส่งเชื่อมระหว่างหมู่บ้าน ตำบล และอำเภอ
- ๒. ส่งเสริมการพัฒนา และดูแลรักษาแหล่งน้ำธรรมชาติเพื่อให้มีน้ำเพียงพอต่อการอุปโภคบริโภค
- ๓. บริหารจัดการภารกิจถ่ายโอนให้มีประสิทธิภาพและเกิดประสิทธิผล
- ๔. ส่งเสริมสนับสนุนการพัฒนาระบบโครงสร้างพื้นฐาน สาธารณูปโภค สาธารณูปการให้สอดคล้องกับความต้องการจำเป็นและความต้องการของประชาชน

ยุทธศาสตร์ที่ ๖ ยุทธศาสตร์การพัฒนาความมั่นคงภายในและพัฒนาระบบบริหารภายใต้การบริหารงาน
กิจการบ้านเมืองที่ดี

แนวทางการพัฒนา

- ๑. เพิ่มศักยภาพการรักษาความสงบเรียบร้อยในพื้นที่
- ๒. ส่งเสริมการบริหารงานแบบบูรณาการภายใต้การบริหารกิจการบ้านเมืองที่ดี

ยุทธศาสตร์การพัฒนาขององค์กรปกครองส่วนท้องถิ่นในเขตจังหวัดกาฬสินธุ์
วิสัยทัศน์ (vision)

“การเกษตรปลอดภัย ส่งเสริมภูมิปัญญาท้องถิ่นเพิ่มศักยภาพการท่องเที่ยวและบริการ
อนุรักษ์ทรัพยากรธรรมชาติและสิ่งแวดล้อม พัฒนาคน และสังคมอย่างยั่งยืน”

ยุทธศาสตร์ ประกอบด้วย ๗ ยุทธศาสตร์ ดังนี้

- ยุทธศาสตร์ที่ ๑ การพัฒนาคนและสังคมที่มีคุณภาพ
- ยุทธศาสตร์ที่ ๒ การพัฒนาการผลิตทางการเกษตรและการตลาดอย่างครบวงจร
- ยุทธศาสตร์ที่ ๓ การพัฒนาผ้าไหมแพรวา ผ้ามัดย้อมจากสีธรรมชาติ และส่งเสริม ศิลปะ วัฒนธรรม
จารีตประเพณี และภูมิปัญญาท้องถิ่น
- ยุทธศาสตร์ที่ ๔ การพัฒนาเศรษฐกิจและการท่องเที่ยว
- ยุทธศาสตร์ที่ ๕ การพัฒนาโครงสร้างพื้นฐาน
- ยุทธศาสตร์ที่ ๖ การอนุรักษ์ทรัพยากรธรรมชาติและสิ่งแวดล้อม
- ยุทธศาสตร์ที่ ๗ การรักษาความมั่นคงภายในและพัฒนาระบบบริหารภายใต้การบริหารงานกิจการ
บ้านเมืองที่ดี

ยุทธศาสตร์ที่ ๑ การพัฒนาคนและสังคมที่มีคุณภาพ

แนวทางการพัฒนา

- ๑. ส่งเสริมการศึกษาและกระบวนการเรียนรู้ตลอดชีวิต
- ๒. ส่งเสริมคุณธรรม จริยธรรมและธรรมาภิบาล
- ๓. ส่งเสริมการสาธารณสุขและการจัดระบบสวัสดิการสังคมและคุ้มครองสิทธิของประชาชน
- ๔. ส่งเสริมการพัฒนาเด็กและเยาวชนให้เป็นพลเมืองที่มีคุณภาพ

๕. การเสริมสร้างศักยภาพและโอกาสของผู้สูงอายุ คนพิการและผู้ด้อยโอกาส
๖. สนับสนุนบทบาทของสตรีในท้องถิ่นในการมีส่วนร่วมในการพัฒนาท้องถิ่น
๗. การส่งเสริมการมีอาชีพรายได้ และความเข้มแข็งของชุมชน
๘. การส่งเสริมสนับสนุนสถาบันครอบครัวเข้มแข็ง
๙. ส่งเสริมการวิจัยและพัฒนา
๑๐. ส่งเสริมและสนับสนุนการพัฒนาศักยภาพเศรษฐกิจฐานรากประชาชนในการพึ่งตนเองตามหลักปรัชญาของเศรษฐกิจพอเพียงอย่างยั่งยืน
๑๑. ส่งเสริมและพัฒนาการศึกษาเพื่อทางรอดและทางเลือก

ยุทธศาสตร์ที่ ๒ การพัฒนาการผลิตทางการเกษตรและการตลาดอย่างครบวงจร

แนวทางการพัฒนา

๑. ส่งเสริมสนับสนุนการเพิ่มผลผลิตทางการเกษตรและการตลาดอย่างครบวงจร
๒. ส่งเสริมสนับสนุนการผลิตสินค้าเกษตรที่ได้คุณภาพมาตรฐาน และปลอดภัย (GAP)
๓. การสร้างมูลค่าเพิ่ม
๔. การพัฒนาโครงสร้างพื้นฐานและศูนย์สารสนเทศข้อมูลทางการเกษตร
๕. การบริหารจัดการองค์กรเกษตรกรให้เข้มแข็งและกินดีอยู่ดีมีรายได้เพิ่มขึ้นตามแนวปรัชญาเศรษฐกิจพอเพียง
๖. ส่งเสริมให้มีการใช้ปัจจัยการผลิตที่มาจากอินทรีย์ชีวภาพที่คุณภาพ
๗. การพัฒนาแหล่งน้ำและกระจายน้ำเพื่อการเกษตรและอุปโภค บริโภค
๘. ส่งเสริมวิจัยและพัฒนา
๙. ส่งเสริมกลุ่มผู้ผลิตเกษตรอินทรีย์ชีวภาพ ปศุสัตว์ และการเกษตรแบบผสมผสานอย่างครบวงจร
๑๐. ยกระดับผลิตทางการเกษตรทุกรูปแบบ ในการส่งออกสู่ประชาคมอาเซียน
๑๑. ส่งเสริมการแปรรูปผลผลิตทางการเกษตรเพื่อการจำหน่ายอย่างครบวงจร

ยุทธศาสตร์ที่ ๓ การพัฒนาไหมแพรวา ผ้ามัดย้อมจากสีธรรมชาติและส่งเสริม ศิลปะ วัฒนธรรม จารีตประเพณี และภูมิปัญญาท้องถิ่น

แนวทางการพัฒนา

๑. พัฒนาคุณภาพการบริหารจัดการ
๒. ส่งเสริมสนับสนุนและพัฒนาผู้ผลิต/ผู้ประกอบการ
๓. ส่งเสริมสนับสนุนและพัฒนาประสิทธิภาพปัจจัยการผลิตผ้าไหมแพรวาและผ้าทอพื้นเมืองผ้ามัดย้อมจากสีธรรมชาติ
๔. การเชื่อมโยงผ้าไหมแพรวากับการท่องเที่ยวเชิงวัฒนธรรม
๕. ส่งเสริมมาตรฐานการผลิตและระบบควบคุมคุณภาพ
๖. ส่งเสริมและเพิ่มช่องทางการตลาดระหว่างภูมิภาคและระหว่างประเทศ
๗. การวิจัยการผลิตการตลาดผ้าไหมแพรวา
๘. ส่งเสริมศิลปะ วัฒนธรรมและภูมิปัญญาท้องถิ่น
๙. ส่งเสริมการลงทุนเศรษฐกิจสร้างสรรค์
๑๐. ส่งเสริมและต่อยอดจุดเด่นของผลิตภัณฑ์ของท้องถิ่น

๑๑. เสริมสร้างอาชีพ ผลิตภัณฑ์และบริการด้านวัฒนธรรมท้องถิ่นให้เป็นวัฒนธรรมสร้างสรรค์
๑๒. พัฒนาแหล่งเรียนรู้ทางวัฒนธรรมและการนันทนาการ
๑๓. ส่งเสริมและเชื่อมโยงผ้าไหมแพรวากับการท่องเที่ยวเชิงวัฒนธรรม
๑๔. ส่งเสริมพัฒนาทำนุบำรุงศาสนา

ยุทธศาสตร์ที่ ๔ การพัฒนาเศรษฐกิจและการท่องเที่ยว

แนวทางการพัฒนา

๑. ส่งเสริมและพัฒนาแหล่งท่องเที่ยวให้ได้มาตรฐาน
๒. เสริมสร้างขีดความสามารถของผู้ประกอบการและบุคลากรให้มีศักยภาพ
๓. ส่งเสริมและพัฒนาธุรกิจการค้า การบริการ และอุตสาหกรรม
๔. พัฒนาระบบเทคโนโลยีสารสนเทศ และฐานข้อมูลด้านการท่องเที่ยว
๕. การพัฒนาและสร้างความเข้มแข็งของวิสาหกิจชุมชน
๖. ส่งเสริมและเพิ่มช่องทางการท่องเที่ยวเชื่อมโยงระหว่างภูมิภาคและระหว่างประเทศ
๗. การพัฒนาปัจจัยการสนับสนุนและสร้างความเข้มแข็งของผู้ประกอบการ
๘. ส่งเสริมการมีส่วนร่วมของภาครัฐ เอกชน ชุมชนและองค์กรปกครองส่วนท้องถิ่นในการพัฒนาด้านบริการและการท่องเที่ยว
๙. ส่งเสริมการท่องเที่ยวและวิถีชีวิตอันดีงามของประชาชนในท้องถิ่นทุกประเภท เช่น การท่องเที่ยวเชิงวัฒนธรรม เชิงนิเวศน์ เชิงสุขภาพฯ
๑๐. การพัฒนาระบบข้อมูลและสารสนเทศ การประชาสัมพันธ์ และการให้บริการ
๑๑. ส่งเสริมงานประเพณีและวัฒนธรรมท้องถิ่น
๑๒. ส่งเสริมพัฒนาความมั่นคงด้านปัจจัยการผลิต ส่งเสริมความมั่นคงในพื้นที่ทำกิน และเพิ่มศักยภาพการเข้าถึงแหล่งทุน

ยุทธศาสตร์ที่ ๕ การพัฒนาโครงสร้างพื้นฐาน

แนวทางการพัฒนา

๑. พัฒนาการคมนาคมและการขนส่ง
๒. พัฒนาด้านสาธารณสุขโรคและสาธารณสุขการ
๓. พัฒนาด้านผังเมือง
๔. พัฒนาระบบการจัดการน้ำ
๕. พัฒนาระบบพลังงาน พลังงานทดแทนจากธรรมชาติ
๖. พัฒนาระบบกำจัดขยะ
๗. พัฒนาระบบสื่อสาร

ยุทธศาสตร์ที่ ๖ การอนุรักษ์ทรัพยากรธรรมชาติและสิ่งแวดล้อม

แนวทางการพัฒนา

๑. ส่งเสริมให้ชุมชนมีส่วนร่วมในการบริหารจัดการทรัพยากรธรรมชาติและสิ่งแวดล้อมอย่างยั่งยืน
๒. เสริมสร้างประสิทธิภาพการบริหารจัดการสิ่งแวดล้อม ภายใต้การมีส่วนร่วมของทุกภาคส่วน
๓. ส่งเสริมปกครองส่วนท้องถิ่นมีศักยภาพในการบริหารจัดการสิ่งแวดล้อมอย่างสมดุลและยั่งยืน สอดคล้องกับสภาพพื้นที่และวิถีชุมชน

- ๔. ส่งเสริมการบริหารจัดการป่าแบบกลุ่มป่าชุมชนอุทยานแห่งชาติ เขตรักษาพันธุ์สัตว์ป่า แหล่งน้ำ สนับสนุนการจัดการอย่างมีส่วนร่วม
- ๕. เสริมสร้างและพัฒนาระบบบำบัดน้ำเสีย การบริหารจัดการด้านขยะ ของเสียอันตราย มลพิษทางอากาศโดยวิธีที่เป็นมิตรกับสิ่งแวดล้อมอย่างครบวงจร
- ๖. เพิ่มขีดความสามารถขององค์กรปกครองส่วนท้องถิ่นในการจัดการขยะมูลฝอยและการจัดการน้ำเสียชุมชน
- ๗. สนับสนุนการจัดการทรัพยากรธรรมชาติเพื่อให้เกิดความมั่นคงทางอาหาร

ยุทธศาสตร์ที่ ๗ การรักษาความมั่นคงภายในและพัฒนาระบบบริหารภายใต้การบริหารงาน
กิจการบ้านเมืองที่ดี

แนวทางการพัฒนา

- ๑. การส่งเสริมความปลอดภัยในชีวิตและทรัพย์สิน การป้องกันและแก้ไขปัญหายาเสพติด
- ๒. ส่งเสริมสนับสนุนการมีส่วนร่วมของประชาชน
- ๓. สร้างความเข้มแข็งของระบบตรวจสอบการทุจริตและประพฤติมิชอบ
- ๔. การป้องกันและปราบปรามการทุจริต
- ๕. การเพิ่มประสิทธิภาพเจ้าหน้าที่ของรัฐในการให้บริการภาครัฐ
- ๖. ส่งเสริมสนับสนุนประชาธิปไตยภาคพลเมือง การพัฒนาศักยภาพผู้นำชุมชน
- ๗. ส่งเสริมการป้องกันและบรรเทาสาธารณภัย
- ๘. การบูรณาการป้องกันและแก้ไขปัญหาสาธารณภัยและเร่งรัดช่วยเหลือฟื้นฟูผู้ประสบภัย
- ๙. ลดอุบัติเหตุและความสูญเสียจากอุบัติเหตุจราจรให้เหลือน้อยที่สุด
- ๑๐. การรักษาความสงบเรียบร้อยในพื้นที่
- ๑๑. เพิ่มศักยภาพการรักษาความสงบเรียบร้อยภายในและความปลอดภัยในชีวิตและทรัพย์สิน
- ๑๒. ส่งเสริมการบริหารงานแบบบูรณาการภายใต้การบริหารกิจการบ้านเมืองที่ดี
- ๑๓. ส่งเสริมการป้องกันและบรรเทาสาธารณภัยแบบครบวงจร
- ๑๔. เสริมสร้างความจงรักภักดีต่อสถาบันหลักของชาติ
- ๑๕. ส่งเสริมรักษาความมั่นคงของประเทศโดยใช้หลักธรรมาภิบาล
- ๑๖. ส่งเสริมการปกครองระบอบประชาธิปไตยกันมีพระมหากษัตริย์เป็นประมุข

วิสัยทัศน์อำเภอคำม่วง (vision)

“เมืองเกษตรปลอดภัย ผ้าไหมแพรวาสู่สากล วิถีชุมชนพอเพียงยั่งยืน”

๒. ยุทธศาสตร์ขององค์กรปกครองส่วนท้องถิ่น

การพัฒนาตามนโยบายของผู้บริหารท้องถิ่น

เพื่อให้การบริหารราชการของเทศบาลตำบลนาทัน สามารถบรรลุวัตถุประสงค์ถึงเจตนารมณ์ภารกิจของเทศบาล คณะผู้บริหารตำบลนาทัน ได้กำหนดนโยบายในการพัฒนาของเทศบาลตำบลนาทันให้มีการเชื่อมโยงกับนโยบายของประเทศ,รัฐบาลและแผนพัฒนาเศรษฐกิจและสังคมแห่งชาติ แผนการบริหารราชการแผ่นดินและยุทธศาสตร์ของจังหวัดเพื่อพัฒนาคุณภาพชีวิตที่ดีให้กับประชาชนตำบลนาทันดังนี้

๒.๑ วิสัยทัศน์ตำบลนาทัน(Vision)

“ส่งเสริมการศึกษาและวัฒนธรรมอันล้ำค่า น้อมนำเศรษฐกิจพอเพียง แหล่งท่องเที่ยวเขียวขจี”

พันธกิจ ตำบลนาทัน (Mission)

- ๑. การส่งเสริมและพัฒนาศักยภาพของคน ครอบครัว และชุมชน ให้มีความเข้มแข็งสามารถพึ่งพาตนเองได้รวมถึงการมีส่วนร่วมในการพัฒนาท้องถิ่น
- ๒. การปรับปรุงและพัฒนาในเรื่องโครงสร้างพื้นฐานของชุมชน
- ๓. การอนุรักษ์ประเพณีและศิลปวัฒนธรรมอันดีงามของชุมชน
- ๔. การส่งเสริมและพัฒนาทางการศึกษา
- ๕. การส่งเสริมกลุ่มอาชีพ และสร้างรายได้ให้แก่ชุมชน
- ๖. การส่งเสริมและพัฒนาด้านสาธารณสุขให้มีประสิทธิภาพตามมาตรฐานสากล
- ๗. การอนุรักษ์และฟื้นฟูแหล่งทรัพยากรธรรมชาติและสิ่งแวดล้อม
- ๘. การพัฒนาระบบบริหารจัดการอย่างมีประสิทธิภาพภายใต้การบริหารงานกิจการบ้านเมืองที่ดี

จุดมุ่งหมายของการพัฒนาเทศบาลตำบลนาทัน

ด้านบุคลากร

- ๑. พัฒนาด้านการเพิ่มประสิทธิภาพในการบริหารจัดการ
- ๒. ส่งเสริมการให้ความรู้ในด้านการอบรมเพื่อเพิ่มศักยภาพของบุคคล
- ๓. ส่งเสริมให้ชุมชนเข้มแข็ง และมีส่วนร่วมในการพัฒนาอย่างยั่งยืน

ด้านเศรษฐกิจ

- ๑. การสร้างงานเพื่อให้ประชาชนมีรายได้เพิ่มขึ้น
- ๒. สร้างถนนสู่พื้นที่การเกษตร ขยายเขตไฟฟ้าเข้าสู่พื้นที่การเกษตรให้เกษตรกรมีรายได้และขนส่งผลผลิตได้สะดวกยิ่งขึ้น

ด้านโครงสร้างพื้นฐาน

- ๑. ก่อสร้างถนนลาดยางสายหลักเชื่อมระหว่างชุมชน ก่อสร้างถนน คสล.ภายในหมู่บ้าน พร้อมวางท่อ

ระบายน้ำให้ได้มาตรฐาน

๒. ขยายเขตไฟฟ้า / ประปา ให้ครอบคลุมทั่วถึง

๓. ก่อสร้างถนนลูกรัง/คสล.ให้ได้มาตรฐาน

ด้านแหล่งน้ำ

๑. อนุรักษ์และพัฒนาแหล่งน้ำ ฝายน้ำล้น ลำห้วย บ่อบาดาล เพื่อให้เกิดประสิทธิภาพและประสิทธิผลสูงสุด

ด้านสังคมและสิ่งแวดล้อม

๑. ดำเนินการเพื่อความปลอดภัยในชีวิตและทรัพย์สิน รวมทั้งป้องกันและแก้ไขปัญหายาเสพติด

๒. การบริหารจัดการทรัพยากรธรรมชาติและสิ่งแวดล้อมเพื่อการพัฒนาที่ยั่งยืน

๓. การบริหารจัดการด้านขยะของเสียอันตรายมลพิษทางอากาศโดยวิธีที่เป็นมิตรกับสิ่งแวดล้อม

ด้านสาธารณสุข

๑. เสริมสร้างและความร่วมมือในการป้องกันและแพร่ระบาดของโรคติดต่อ สร้างสุขภาพจิตครัวเรือน กิจกรรมผู้สูงอายุคนพิการ และผู้ด้อยโอกาส

ด้านการศึกษา ศาสนา และวัฒนธรรม

๑. ส่งเสริมและสนับสนุนการศึกษา พัฒนาและส่งเสริมภูมิปัญญาท้องถิ่น สืบสานประเพณี และศิลปวัฒนธรรมอันดีงามของท้องถิ่น

ด้านการเมืองการปกครอง

๑. พัฒนาประสิทธิภาพการบริหารจัดการ การมีส่วนร่วมและสนับสนุนหลักการปกครองในระบอบ

ประชาธิปไตย

๒.๒ ยุทธศาสตร์การพัฒนา

ยุทธศาสตร์ที่ ๑ การพัฒนาโครงสร้างพื้นฐาน

แนวทางการพัฒนา

๑. พัฒนาการคมนาคมและการขนส่ง

๒. พัฒนาด้านสาธารณสุขโรคและสาธารณสุขการ

๓. พัฒนาระบบการจัดการน้ำ

๔. พัฒนาระบบพลังงาน พลังงานทดแทนจากธรรมชาติ

ยุทธศาสตร์ที่ ๒ การพัฒนาด้านเศรษฐกิจ

แนวทางการพัฒนา

๑. ส่งเสริมและสนับสนุนกลุ่มอาชีพให้มีอาชีพที่มั่นคง และมีรายได้เพียงพอต่อการดำรงชีพ

๒. ส่งเสริมและสนับสนุนการฝึกอบรมวิชาชีพต่าง ๆ เพื่อให้ประชาชนมีอาชีพ สามารถช่วยเหลือตัวเองได้

๓. ส่งเสริมและสนับสนุนกลุ่มเกษตรกรในรูปแบบต่าง ๆ เพื่อพัฒนาผลผลิตคุณภาพสินค้า ตามแนวทางเศรษฐกิจพอเพียง

๕. ส่งเสริมสินค้าและผลิตภัณฑ์ (OTOP) ของตำบลเข้าสู่ตลาด

ยุทธศาสตร์ที่ ๓ การพัฒนาด้านทรัพยากรธรรมชาติและสิ่งแวดล้อม

แนวทางการพัฒนา

๑. ส่งเสริมให้ชุมชนมีส่วนร่วมในการบริหารจัดการทรัพยากรธรรมชาติและสิ่งแวดล้อมอย่างยั่งยืน
๒. อนุรักษ์ และบำรุงรักษาทรัพยากรธรรมชาติและสิ่งแวดล้อม
๓. เสริมสร้างประสิทธิภาพการบริหารจัดการสิ่งแวดล้อม ภายใต้การมีส่วนร่วมของทุกภาคส่วน
๔. ส่งเสริมการบริหารจัดการด้านขยะ ของเสียอันตราย มลพิษทางอากาศโดยวิธีที่เป็นมิตรกับสิ่งแวดล้อมอย่างครบวงจร

ยุทธศาสตร์ที่ ๔ การพัฒนาด้าน คน สังคม การศึกษา และสาธารณสุข

แนวทางการพัฒนา

๑. ส่งเสริมการศึกษาและกระบวนการเรียนรู้ตลอดชีวิต
๒. ส่งเสริมคุณธรรม จริยธรรม และธรรมภิบาล
๓. สนับสนุนบทบาทสตรีในชุมชนในการมีส่วนร่วมในการพัฒนาท้องถิ่น
๔. ส่งเสริมการพัฒนาเด็กและเยาวชนให้เป็นพลเมืองที่มีคุณภาพ
๕. การเสริมสร้างศักยภาพและโอกาสของ ผู้สูงอายุ คนพิการและผู้ด้อยโอกาส
๖. ส่งเสริมสถาบันครอบครัวให้มีส่วนร่วมในการแก้ไขและป้องกันยาเสพติดในชุมชน
๗. ส่งเสริมการสาธารณสุขและการจัดระบบสวัสดิการสังคมและคุ้มครองสิทธิของประชาชน

ยุทธศาสตร์ที่ ๕ ด้านการท่องเที่ยวและศิลปวัฒนธรรมท้องถิ่น

แนวทางการพัฒนา

๑. ส่งเสริมและพัฒนาแหล่งท่องเที่ยวให้ได้มาตรฐาน
๒. พัฒนาระบบเทคโนโลยีสารสนเทศ และฐานข้อมูลด้านการท่องเที่ยว
๓. ส่งเสริมงานประเพณีและวัฒนธรรมท้องถิ่น
๔. ส่งเสริมและพัฒนาผลิตภัณฑ์ภูมิปัญญาท้องถิ่น

ยุทธศาสตร์ที่ ๖ การรักษาความมั่นคงภายในและพัฒนาระบบบริหารภายใต้การบริหารงานกิจการ

บ้านเมืองที่ดี

แนวทางการพัฒนา

๑. ส่งเสริมและรักษาไว้ซึ่งสถาบันชาติ ศาสนา พระมหากษัตริย์ ตลอดจนการปกครองในระบอบประชาธิปไตย อันมีพระมหากษัตริย์ ทรงเป็นประมุข
๒. ส่งเสริมและให้ความรู้เกี่ยวกับการเมือง การปกครอง ตามระบอบประชาธิปไตย
๓. สนับสนุนโครงการอันเนื่องมาจากพระราชดำริ
๔. จัดทำแบบพัฒนารายได้โดยปรับปรุงข้อมูลฐานภาษี ตลอดจนดำเนินการจัดเก็บภาษีอย่างทั่วถึง และเป็นธรรม
๕. สนับสนุนการพัฒนาบุคลากรของ ทต. ทั้งพนักงานเทศบาลพนักงานจ้างตามภารกิจและสมาชิกสภาเทศบาล ให้ความรู้คู่คุณธรรมและจริยธรรมในการปฏิบัติงาน

๖. ส่งเสริมให้ประชาชนได้มีส่วนร่วมในการพัฒนาท้องถิ่น ในรูปแบบประชาคมหมู่บ้าน และตำบล

๒.๓ เป้าประสงค์

- ๑. เพื่อให้การบริหารกิจการของ อปท. เป็นไปเพื่อประโยชน์ของประชาชน โดยมีแผนพัฒนาเป็นเครื่องมือช่วยผลักดันและสนับสนุนให้การดำเนินงานบรรลุวัตถุประสงค์
- ๒. เพื่อกำหนด แผนงาน โครงการและกิจกรรมการพัฒนาและแก้ไขปัญหาคือความเดือดร้อนของประชาชน และเพื่อนำไปสู่การบรรลุเป้าหมายการพัฒนา
- ๓. เพื่อให้เป็นเครื่องมือในการประสานการปฏิบัติการพัฒนากับหน่วยงานอื่นๆในพื้นที่ และเป็นไปตามลำดับความจำเป็นเร่งด่วน
- ๔. เพื่อใช้เป็นแนวทางในการจัดทำเทศบัญญัติงบประมาณรายจ่ายประจำปี และแผนการจัดทำพัสดุ
- ๕. เพื่อให้กระบวนการจัดทำงบประมาณเป็นไปด้วยความรอบคอบและผ่านกระบวนการมีส่วนร่วมของประชาชน

๒.๔ ตัวชี้วัด

- ๑. โครงสร้างพื้นฐานได้รับการปรับปรุง ซ่อมแซม บำรุงรักษาให้สามารถใช้งานได้ตามปกติ
- ๒. ระบบสาธารณสุขโรค สาธารณูปการมีเพียงพอต่อความต้องการ
- ๓. มีน้ำประปาใช้เพียงพอ และได้พัฒนาแหล่งน้ำ โดยการขุดลอกฝายน้ำล้น
- ๔. ภูมิทัศน์ภายในตำบลได้รับการพัฒนาดีขึ้น
- ๕. สถานที่ท่องเที่ยวได้รับการพัฒนา
- ๖. ประชาชนมีคุณภาพชีวิตที่ดีขึ้น
- ๗. มีการส่งเสริมการสร้างชุมชนปลอดภัยและอาชญากรรม
- ๘. มีความปลอดภัยในชีวิตและทรัพย์สิน
- ๙. ประชาชนมีรายได้เพิ่มขึ้น มีอาชีพเสริม
- ๑๐. บุคลากรด้านการศึกษามีศักยภาพ
- ๑๑. เด็ก เยาวชน และประชาชนมีการศึกษาการเรียนรู้ตลอดชีวิตทุกรูปแบบ
- ๑๒. ส่งเสริมสนับสนุนการจัดการศึกษา ศาสนา วัฒนธรรม และการอนุรักษ์วัฒนธรรมประเพณีต่างๆ
- ๑๓. การบริหารจัดการของเทศบาลเกิดประสิทธิภาพ
- ๑๔. ประชาชนมีความเข้าใจและมีส่วนร่วมในการพัฒนาท้องถิ่นมากขึ้น
- ๑๕. องค์กรมีสถานที่ อุปกรณ์เครื่องมือ เครื่องใช้เพื่อการปฏิบัติงานที่เหมาะสม
- ๑๖. ผู้สูงอายุ ผู้พิการ และผู้ป่วยเอดส์ได้รับสวัสดิการทางสังคมสงเคราะห์
- ๑๗. เทศบาลดำเนินการตามนโยบายของรัฐบาล คณะรักษาความสงบแห่งชาติ (คสช.)

๒.๕ ค่าเป้าหมาย

- ๑) การบริการด้านโครงสร้างพื้นฐานมีความสะดวกและปลอดภัย
- ๒) ประชาชนมีความรู้และบำรุงรักษาศิลปวัฒนธรรมอันดีงาม
- ๓) ประชาชนมีศักยภาพมีรายได้เพียงพอสามารถพึ่งตนเองได้
- ๔) ผลิตภาวะและสิ่งแวดล้อมไม่เป็นพิษทำให้ชุมชนน่าอยู่
- ๕) การบริหารจัดการภาครัฐที่ดีและมีส่วนร่วมจากทุกภาคส่วน
- ๖) ชุมชนปลอดภัยาสเหตุ

๒.๖ กลยุทธ์

๑) พัฒนาบุคลากร ก่อสร้างฝายน้ำล้นและจัดสร้างแหล่งน้ำ และเก็บกักน้ำเพื่อการเกษตร เพื่อการอุปโภคและบริโภค รวมทั้งวางโครงการเพื่อแก้ไขปัญหาน้ำท่วมและแห้งแล้ง

๒) ส่งเสริมและพัฒนากระบวนการศึกษา บุคลากรด้านการศึกษา ครู นักเรียน ให้เป็นผู้มีคุณภาพมีทักษะและศักยภาพตามมาตรฐานสากล รองรับประชาคมอาเซียน

๓) พัฒนา ปรับปรุงพันธุ์พืชและเมล็ดพันธุ์พืชที่มีคุณภาพ ส่งเสริมให้เกิดเกษตรอุตสาหกรรม ลดต้นทุน เพิ่มมูลค่าผลผลิตทางการเกษตรปรับปรุงผลผลิตให้มีคุณภาพ ส่งเสริมสนับสนุนการถนอมและแปรรูปสินค้าทางการเกษตรส่งเสริมให้มีการเลี้ยงสัตว์เศรษฐกิจ เพื่อการบริโภคเพื่อจำหน่ายและเพื่อการอนุรักษ์และเพิ่มช่องทางตลาด

๔) ส่งเสริมชุมชนให้เข้มแข็งพัฒนาบทบาทของผู้นำชุมชน คณะกรรมการหมู่บ้านและชุมชนให้พัฒนาบทบาทและคุณภาพชีวิตของเด็ก เยาวชน สตรี ผู้สูงอายุ ผู้พิการ ผู้ด้อยโอกาส ประชาชน และคุ้มครองสิทธิเสรีภาพของประชาชนพัฒนาคุณภาพและศักยภาพตามความสามารถของแรงงานในท้องถิ่น

๕) ป้องกันและแก้ไขปัญหาการเสพติด การผลิตและการจำหน่ายยาเสพติดในทุกระดับ

๖) ดำเนินการโครงการ เพื่อให้บริการประชาชน และรับทราบปัญหา อุปสรรค และความต้องการของประชาชนในพื้นที่พัฒนาศักยภาพของอาสาสมัครสาธารณสุขประจำหมู่บ้าน (อสม.) ส่งเสริมสุขภาพและอนามัยของประชาชนในทุกระดับ ให้มีสุขภาพแข็งแรง

๗) ส่งเสริมสนับสนุนการวางระบบการพัฒนาด้านโครงสร้างพื้นฐานให้สอดคล้องกับความจำเป็นและความต้องการของประชาชนก่อสร้าง ปรับปรุงเส้นทางการคมนาคมอย่างทั่วถึง

๘) พัฒนาและส่งเสริมกิจกรรมด้านศาสนา ศิลปวัฒนธรรมและประเพณีของชุมชนท้องถิ่น โดยการอนุรักษ์สืบสานต่อและเชื่อมโยงสู่กิจกรรมการท่องเที่ยว

๙) ปรับปรุงโครงสร้างการบริหารงาน นำระบบสารสนเทศมาใช้ในการบริหารงานภายในองค์กรสนับสนุนบุคลากรในสังกัดให้ได้รับการศึกษาอบรม การทำวิจัย เพิ่มพูนความรู้

๑๐) เพิ่มประสิทธิภาพในการปฏิบัติราชการ

๑๑) ส่งเสริม สนับสนุนและร่วมมือกับส่วนราชการ หน่วยงานต่างๆ ในการเตรียมความพร้อมในการป้องกันภัย และการช่วยเหลือผู้ประสบภัยติดตั้งระบบกล้องวงจรปิดในเขตชุมชนและสถานที่สำคัญ สนับสนุนการฝึกอบรมจัดตั้งและอบรมฟื้นฟูตำรวจบ้านและอาสาสมัครป้องกันภัยฝ่ายพลเรือน (อปพร.) และดูแลรักษาความปลอดภัยและการจราจร

๑๒) พัฒนาฟื้นฟูและอนุรักษ์ธรรมชาติ สิ่งแวดล้อม แหล่งน้ำ ลำห้วยและป่าไม้ให้มีความอุดมสมบูรณ์ สร้างจิตสำนึกเพื่อป้องกันและแก้ไขปัญหามลพิษและปัญหาสิ่งแวดล้อมของชุมชน จัดทำระบบกำจัดขยะรวม และจัดการขยะมูลฝอยและสิ่งปฏิกูล

๒.๗ จุดยืนทางยุทธศาสตร์

- ๑) การพัฒนาชุมชนให้น่าอยู่มีความเข้มแข็ง โดยได้รับบริการสาธารณะด้านโครงสร้างพื้นฐานที่จำเป็น เพื่อรองรับการขยายตัวของชุมชนและเศรษฐกิจ
- ๒) ส่งเสริมกลุ่มอาชีพและเพิ่มรายได้ในชุมชน
- ๓) การกำจัดขยะมูลฝอยสิ่งปฏิกูลและมลภาวะสิ่งแวดล้อมที่มีอย่างยั่งยืน
- ๔) พัฒนาศักยภาพคนและระบบการศึกษา และความเข้มแข็งของชุมชนในการพึ่งตนเอง
- ๕) ส่งเสริมการท่องเที่ยวและศิลปวัฒนธรรมท้องถิ่นอันดีงาม
- ๖) การพัฒนาระบบการบริหารจัดการภาครัฐที่ดีและมีส่วนร่วมจากทุกภาคส่วน

๒.๘ ความเชื่อมโยงของยุทธศาสตร์ในภาพรวม

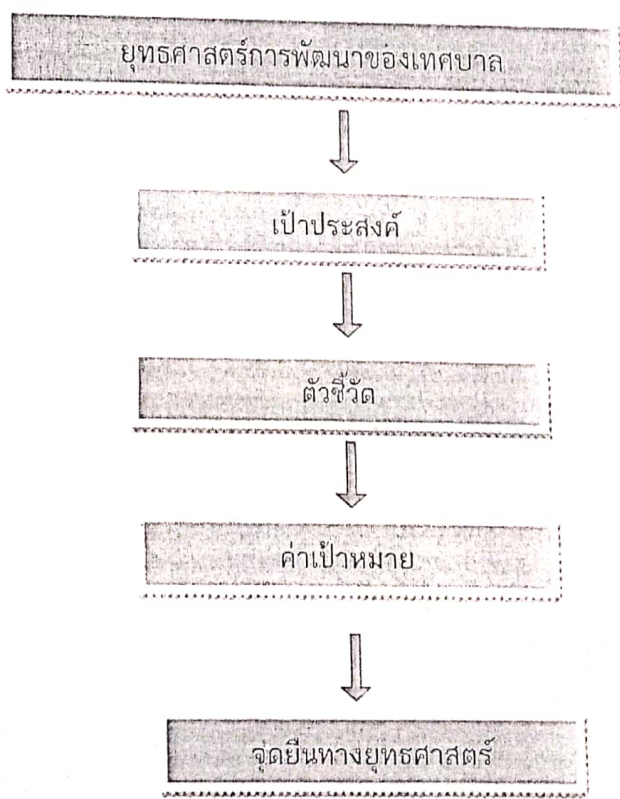

๓. การวิเคราะห์เพื่อพัฒนาท้องถิ่น

๓.๑ การวิเคราะห์กรอบการจัดทำยุทธศาสตร์ขององค์กรปกครองส่วนท้องถิ่น

ในการจัดทำแผนพัฒนาท้องถิ่นสี่ปีของเทศบาลตำบลนาทันได้ใช้การวิเคราะห์ SWOT Analysis/Demand (Demand Analysis)/Global Demand และ Trend ปัจจัยและสถานการณ์การเปลี่ยนแปลงที่มีผลต่อการพัฒนา อย่างน้อยต้องประกอบด้วย การวิเคราะห์ศักยภาพด้านเศรษฐกิจ ด้านสังคม ด้านทรัพยากรธรรมชาติและสิ่งแวดล้อม ซึ่งมีรายละเอียดดังนี้

จุดแข็ง (S : Strength)

๑. มีทรัพยากรป่าไม้และพื้นที่สาธารณะให้ประชาชนใช้ประโยชน์ร่วมกัน ซึ่งเป็นพื้นที่ราบสูง ประชาชนส่วนใหญ่ใช้ในการเกษตร
๒. กลุ่มอาชีพต่างๆ เช่น กลุ่มแม่บ้าน ทอผ้าไหมแพรวา กลุ่มจักสานทอผ้าฝ้ายเป็นต้น ซึ่งกลุ่มต่างๆ เหล่านี้ เกิดจากการเรียนรู้สืบทอดกันมาในครอบครัว ถือเป็นภูมิปัญญาท้องถิ่นที่มีค่า ที่ได้รับการพัฒนาเป็นผลิตภัณฑ์ที่สวยงาม สร้างรายได้ให้กับชุมชน ถ้าได้รับการส่งเสริมสามารถเพิ่มศักยภาพ พัฒนาเป็นสินค้า OTOP ได้นอกจากนั้น การผลิตสินค้าบางอย่างเพื่อให้เองก็สามารถลดต้นทุน และทำให้ประหยัดรายจ่ายได้
๓. มีสถานศึกษาของรัฐจำนวน ๖ แห่ง มีสถานีนอนมัธยม จำนวน ๒ แห่ง และศูนย์การศึกษาอกระบบ และกาศึกษาตามอัธยาศัย จำนวน ๑ แห่ง
๔. มีร้านค้าเบ็ดเตล็ดวัสดุก่อสร้างร้านซ่อมรถจักรยานยนต์ และการประกอบการอื่นๆ ของประชาชนในพื้นที่ที่มีความหลากหลายอาชีพ
๕. เป็นเทศบาลตำบลขนาดกลาง ที่มีความพร้อมทางด้านบุคลากร วัสดุ อุปกรณ์ โดยบุคลากรของเทศบาลตำบลนาทัน ได้รับการอบรมความรู้ความสามารถในการปฏิบัติหน้าที่อย่างสม่ำเสมอ รวมทั้งได้จัดทำโครงการลดขั้นตอนการทำงานและอำนวยความสะดวกแก่ประชาชนที่มาติดต่อราชการ โดยมีการกำหนดระยะเวลาแล้วเสร็จของงาน ให้บริการทุกกระบวนการตามข้อแนะนำของกระทรวงมหาดไทย จึงสามารถจัดทำบริการสาธารณะแก่ประชาชนได้อย่างมีประสิทธิภาพและประสิทธิผล
๖. มีการบูรณาการร่วมกับหน่วยงานที่เกี่ยวข้องและองค์กรปกครองส่วนท้องถิ่นอื่น ซึ่งเป็นการดำเนินงานที่สอดคล้องไปในทิศทางเดียวกัน รวมทั้งสร้างกระบวนการมีส่วนร่วมของประชาชนในการบริหารงาน
๗. มีความสามัคคีของประชาชน และผู้นำชุมชนทั้ง ๑๖ หมู่บ้าน ภายในองค์กรอย่างมั่นคงซึ่งแสดงออก โดยการประชุมเพื่อแก้ไขปัญหาและร่วมมือจัดงานประเพณีต่าง ๆ เช่น การจัดประชุมเพื่อจัดทำแผนพัฒนาท้องถิ่น การแข่งขันกีฬาต้านยาเสพติด การจัดงานประเพณีรดน้ำดำหัวผู้สูงอายุ ทุกปี เป็นต้น

จุดอ่อน (W : Weakness)

๑. มีงบประมาณ ไม่เพียงพอต่อการพัฒนาท้องถิ่น ในการปรับปรุงการบริการสาธารณะให้แก่ประชาชนในท้องถิ่นเพื่อรองรับความเจริญ ที่มีการขยายตัวทางด้านเศรษฐกิจ และสังคมเป็นไปอย่างรวดเร็ว ซึ่งส่งผลให้ความต้องการสาธารณูปโภค และสาธารณูปการเพิ่มมากขึ้น
๒. ประชาชนส่วนใหญ่ประกอบอาชีพเกษตรกรรม หลังฤดูการเก็บเกี่ยว ประชาชนส่วนใหญ่ว่างงานบางส่วนต้องไปทำงานรับจ้างที่ต่างจังหวัดถึงแม้จะมีการทำอาชีพเสริมแต่ยังไม่เพียงพอกับจำนวนประชากรคนในวัยทำงานอพยพไปหางานทำในเมือง
๓. ทรัพยากรทางธรรมชาติ ป่าไม้ถูกทำลายทำให้ขาดความอุดมสมบูรณ์ ถูกนำมาใช้ประโยชน์แต่ไม่มีการปลูกทดแทนทำให้ทรัพยากรธรรมชาติหมดไป

๔. ผู้สูงอายุหลายท่าน มีความรู้ความสามารถในด้านภูมิปัญญาท้องถิ่น เช่นด้านการแพทย์สมุนไพร
ประชาชนบ้าน หมอสุคร แต่ไม่มีการบันทึกประวัติภูมิปัญญาไว้เป็นลายลักษณ์อักษร อาจจะทำให้ภูมิปัญญาที่มีคุณค่า
เหล่านี้สูญหายไปได้

๕. ประชาชนในพื้นที่ไม่มีเอกสารสิทธิ์ในที่ดินทำกิน(บ้าน สร้างแล้ว หมู่ที่ ๑๐ และบ้านดงสวนพัฒนา
หมู่ที่๑๗,๑๘)

๖. พื้นที่ติดกับเทือกเขาภูพานและมีเขตติดต่อกับจังหวัดสกลนครและจังหวัดอุดรธานี จากสภาพภูมิ
ประเทศดังกล่าวทำให้มีปัญหาการแพร่ระบาดของยาเสพติดโดยเฉพาะยาบ้าและกัญชา

- ๗. ประชากรมีการศึกษาต่ำกว่าเกณฑ์ขั้นพื้นฐานการศึกษา
- ๘.ขาดแหล่งเก็บกักน้ำเพื่อการอุปโภคบริโภคและเพื่อการเกษตรไม่เพียงพอเนื่องจากพื้นที่บางส่วนติด
เขตภูเขา มีแหล่งน้ำไม่เพียงพอต่อความต้องการของชุมชน ต้องเสียค่าใช้จ่ายในการซื้อน้ำอุปโภคบริโภคช่วงหน้าแล้ง.
- ๙.ไม่มีสถานประกอบการขนาดใหญ่ไม่มีโรงงานในพื้นที่

โอกาส (O : Opportunity)

- ๑. รัฐบาลมีนโยบายให้ประชาชนมีส่วนร่วมในการพัฒนาท้องถิ่นของตนเอง
- ๒. มีเส้นทางคมนาคมสะดวกสามารถรองรับการขยายตัวของการลงทุนทางเศรษฐกิจ
- ๓. ADB ให้ความมั่นใจและสนับสนุนให้เป็นจังหวัดนำร่องพืชผักปลอดภัย
- ๔. ได้รับการสนับสนุนงบประมาณกรณีโครงการเร่งด่วนและโครงการเกินศักยภาพมีหลายช่องทาง
ได้แก่ จังหวัดและหน่วยงานอื่นที่เกี่ยวข้อง
- ๕. กรมส่งเสริมการปกครองส่วนท้องถิ่น มีนโยบายที่เปิดโอกาสให้มีการส่งตัวบุคลากรสังกัดองค์กร
ปกครองส่วนท้องถิ่น เข้าร่วมอบรม สัมมนาและพัฒนาความรู้ อย่างต่อเนื่องตลอดปี โดยมีหลายหลักสูตร
ที่เป็นประโยชน์ต่อทุกตำแหน่งในองค์กร

ข้อจำกัด (T : Threat)

- ๑.ภาวะเศรษฐกิจของประเทศและของโลกผันผวน เช่นน้ำมันแพง ทำให้สินค้าอุปโภค บริโภค
มีราคาสูง ประชาชนได้รับความเดือดร้อน
- ๒. มีภัยธรรมชาติ ไม่ว่าจะเป็น วาตภัย และอุทกภัย เกิดขึ้นทุกปีสร้างความเสียหายให้ประชาชนอย่างต่อเนื่อง
- ๓. ระบบเทคโนโลยีการสื่อสารก้าวไกลและทวีถึง ทำให้เยาวชนเลียนแบบค่านิยมที่ไม่เหมาะสม
เลียนแบบตัวอย่างที่ไม่ดี อายากรู้อยากลอง มั่วสุมทางเพศ และไม่รักษาธรรมเนียมประเพณีไทย
- ๔.ปัจจุบันเทศบาลตำบลนาทันเป็นเทศบาลตำบลขนาดกลางมีงบประมาณจำกัดเมื่อเทียบกับภารกิจ
หน้าที่ต่างๆตามกฎหมายที่กำหนดให้เป็นอำนาจหน้าที่ขององค์การบริหารส่วนตำบลหนองช้างตามกฎหมายอื่นตาม
ภารกิจถ่ายโอนฯ ตามนโยบายท้องถิ่น นโยบายจังหวัดและนโยบายรัฐบาล
- ๕. งบประมาณที่ได้รับจากส่วนกลาง ไม่เพียงพอในการบริหารงาน

การสรุปสถานการณ์พัฒนา (การวิเคราะห์จุดแข็ง จุดอ่อน โอกาส และอุปสรรค)
เทศบาลตำบลนาทัน ได้ดำเนินการวิเคราะห์สถานการณ์และศักยภาพ เพื่อชี้ให้เห็นถึงศักยภาพ ปัญหาและ
ความต้องการของประชาชน โดยเทศบาลตำบลนาทันได้ดำเนินการวิเคราะห์ข้อมูล ดังต่อไปนี้

(๑) การวิเคราะห์ข้อมูลเพื่อการจัดทำแผนพัฒนา

➤ ด้านโครงสร้างพื้นฐานสามารถจำแนกได้ดังนี้

๑) เส้นทางคมนาคมในพื้นที่ตำบลนาทันที่เป็นถนนคอนกรีตเสริมเหล็กร้อยละ ๘๐ เป้าหมายคือ
ต้องการให้ได้มากกว่านี้หรือร้อยละ ๑๐๐ โดยผู้บริหารมีนโยบายที่จะดำเนินการก่อสร้างถนนคอนกรีตเสริมเหล็กทุก
สาย ปัญหาคือการจัดสรรงบประมาณไม่เพียงพอสำหรับการบริหารงานด้านโครงสร้างพื้นฐาน

๒) การขยายเขตไฟฟ้าปัจจุบันมีไฟฟ้าใช้ทุกครัวเรือน คิดเป็น ๑๐๐เปอร์เซ็นต์ ปัญหาคือ
ไฟฟ้าส่องทางหรือที่สาธารณะยังไม่สามารถดำเนินการครอบคลุมพื้นที่ได้ทั้งหมดปัญหาคือ การจัดสรรงบประมาณไม่
เพียงพอสำหรับการบริหารงานด้านโครงสร้างพื้นฐาน

๓) การประปาเทศบาลตำบลนาทันมีกิจการประปาเป็นของตนเอง สามารถให้บริการ
จำนวน ๕ หมู่บ้าน ได้ครอบคลุมทุกหลังคาเรือน คิดเป็น ๑๐๐ เปอร์เซ็นต์ และมีน้ำใช้ตลอดทั้งปี ปัญหาคือ มีข้อ
ร้องเรียนเรื่องน้ำประปาขุ่นบ่อยครั้ง สาเหตุเนื่องจากน้ำไม่เพียงพอในการประปาและไม่สามารถที่จะผลิตเป็น
น้ำประปาสำหรับบริโภคได้ และใช้บริโภคอย่างทั่วถึงยังมีปัญหาในการขาดแคลนน้ำช่วงหน้าแล้ง ปัจจุบันพื้นที่ใน
เทศบาลตำบลนาทัน ยังประสบปัญหาการขาดแคลนน้ำไม่สามารถที่จะจัดหาน้ำดิบสำหรับผลิตประปาให้ชุมชนได้
อย่างทั่วถึง การแก้ปัญหาคือ การลงพื้นที่ดำเนินการแก้ไขตามจุดที่เกิดปัญหาในพื้นที่ การพิจารณาโครงการต่างๆ ที่
ไม่สามารถดำเนินการได้นั้นเทศบาลตำบลนาทันก็นำบรรจุในแผนพัฒนาสี่ปีเพื่อที่จะพิจารณาดำเนินการในปีต่อไป
เมื่อมีงบประมาณและความจำเป็นก็สามารถดำเนินการได้ต่อเนื่องเพื่อตอบสนองต่อความต้องการของประชาชน
ต่อไป

๔) ด้านที่อยู่อาศัยและการอุปโภคบริโภคจากการสำรวจข้อมูลพื้นฐานพบว่า ประชากรใน
พื้นที่ที่มีที่อยู่อาศัยที่ไม่มั่นคง มีจำนวน ๘ ครัวเรือน ที่ยังต้องการความช่วยเหลือในการซ่อมแซมที่อยู่อาศัย การ
แก้ปัญหาคือเทศบาลตำบลนาทัน ออกสำรวจสภาพความเป็นอยู่ และให้ความช่วยเหลือเบื้องต้น ขอรับการสนับสนุน
งบประมาณจากหน่วยงานอื่นที่เกี่ยวข้อง

➤ การวิเคราะห์ข้อมูลด้านเศรษฐกิจ

จากการสำรวจข้อมูลพื้นฐานพบว่า ประชากรส่วนใหญ่ทำการเกษตร ร้อยละ ๙๕ เช่น ข้าว อ้อย
มันสำปะหลัง ยางพารา ตามลำดับ รายได้ส่วนมากมาจากการทำการเกษตร และมีรายได้จากสัตว์เลี้ยงไม่มาก
ประชากรบางส่วนมีรายได้จากการรับจ้างทั้งในพื้นที่และนอกพื้นที่ เทศบาลตำบลนาทันได้แก้ไขปัญหามาโดยจัดโครงการ
ส่งเสริมอาชีพ เพื่อให้ชุมชนมีรายได้เสริมจากการประกอบอาชีพเกษตรกรรมอดหนุนกลุ่มอาชีพในชุมชน แต่การพัฒนา
ด้านนี้ยังไม่บรรลุวัตถุประสงค์เท่าที่ควรเนื่องจากกลุ่มอาชีพต่างๆ ยังขาดความรู้ด้านการบริหารจัดการและความรู้ด้าน
การตลาด

➢ การวิเคราะห์ข้อมูลสังคม

๑. ด้านแรงงาน

จากการสำรวจข้อมูลพื้นฐานพบว่า ประชากรที่มีอายุ ๑๕ - ๖๐ ปี อยู่ในกำลัง โดยเฉพาะแรงงานด้านการเกษตร ประชากรอายุระหว่าง ๒๕ - ๕๐ ปี บางส่วน ไปรับจ้างทำงานนอกพื้นที่ เพราะในพื้นที่ไม่มีโรงงานอุตสาหกรรมที่มีการจ้างแรงงาน

➢ ด้านสุขภาพและสาธารณสุข

จากการสำรวจข้อมูลพื้นฐานพบว่า ประชาชนกลุ่มส่วนมากมีสุขภาพที่ดี มีการคัดกรองสุขภาพให้กับประชาชนกลุ่มเสี่ยง โรคที่มักเกิดแก่ประชากรในชุมชน เช่นกัน ได้แก่ โรคความดัน เบาหวาน โรคเอดส์ โรคไข้เลือดออก มือ-ปาก-เท้าในเด็ก และโรคอื่นๆ อีกมาก มีสถิติเข้ารับการรักษาพยาบาล ปัญหาคือประชาชนบางรายไม่ยอมไปคัดกรองหรือตรวจสุขภาพประจำปี การแก้ไขปัญหาคือ เทศบาลและหน่วยงานสาธารณสุข โรงพยาบาล ได้จัดกิจกรรมร่วมมือกันรณรงค์ให้ชุมชนเห็นความสำคัญในเรื่องนี้ซึ่งก็ได้ผลในระดับหนึ่ง ประชาชนให้ความร่วมมือเป็นอย่างดี แต่ต้องเป็นการดำเนินการอย่างต่อเนื่องเป็นประจำทุกปี

➢ ด้านการศึกษา

จากการสำรวจข้อมูลพื้นฐานพบว่า ประชากรอายุ ๑๕ - ๖๐ ปีได้มี ร้อยละ ๗๐ อ่าน เขียนภาษาไทย และคิดเลขอย่างง่ายได้ เด็กอายุ ๖ - ๑๔ ปี ร้อยละ ๑๐๐ ได้รับการศึกษาภาคบังคับ ๙ ปีได้เรียนต่อชั้นมัธยมศึกษาปีที่ ๔ หรือเทียบเท่า ด้านการศึกษาอยู่ในเกณฑ์ที่ดี ปัญหาคือ ยังไม่สามารถที่จะแข่งขันกับเมืองใหญ่ได้ การแก้ปัญหาของเทศบาลตำบลนาทัน ได้จัดกิจกรรมให้กับเด็กของศูนย์พัฒนาเด็กเล็ก การสนับสนุนอาหารเสริมนม อาหารกลางวัน ในกับทางโรงเรียนในเขตพื้นที่ และสนับสนุนจัดกิจกรรมต่างๆ กับทางโรงเรียน

➢ ด้านค่านิยมของคนในพื้นที่

จากการสำรวจข้อมูลพื้นฐานพบว่า ประชากรมีกิจกรรมทางศาสนา(พุทธ) ประชากรในเขตเทศบาลตำบลนาทัน ให้ความร่วมมือกันทำกิจกรรมสาธารณะต่างๆ เช่น ผู้สูงอายุ ผู้พิการได้รับการดูแล ปัญหาคือ ประชากรในครัวเรือนมีการ ยาเสพติด ดื่มสุรา สูบบุหรี่ บางครัวเรือนขาดความอบอุ่น การแก้ปัญหาของเทศบาลตำบลนาทัน คือ จัดกิจกรรมต่างๆ ในชุมชน พยายามที่จะให้ทุกภาคส่วนมีส่วนร่วมและรณรงค์ให้เห็นถึงโทษของยาเสพติด ดื่มสุรา สูบบุหรี่ ให้ชุมชนเห็นความสำคัญของครอบครัว เช่น การแข่งขันกีฬาต้านยาเสพติด แอโรบิค งานประเพณีต่างๆ เป็นต้น

➢ ด้านความปลอดภัยในชีวิตและทรัพย์สิน

จากการสำรวจข้อมูลพื้นฐานพบว่า ส่วนมากครัวเรือนมีการป้องกันอุบัติเหตุอย่างถูกวิธีมีความปลอดภัยในชีวิตและทรัพย์สิน วิธีการแก้ปัญหาของเทศบาลตำบลนาทัน ที่สามารถดำเนินการได้ตามอำนาจหน้าที่และงบประมาณที่มีอยู่อย่างจำกัด คือตั้งจุดตรวจ จุดสกัด จุดบริการ ในช่วงเทศกาลที่มีวันหยุดหลายวันเพื่ออำนวยความสะดวกให้กับประชาชน แต่ปัญหาที่พบเป็นประจำคือการทะเลาะวิวาทของกลุ่มวัยรุ่นโดยเฉพาะในสถานที่จัด งานมหรสพ เป็นปัญหาที่ชุมชนได้รับผลกระทบเป็นอย่างมาก การแก้ไขปัญหาคือการแจ้งเตือนให้ผู้ปกครองดูแลบุตรหลานของตน ประชาสัมพันธ์ให้ทราบถึงผลกระทบและโทษที่ได้รับจากการเกิดเหตุทะเลาะวิวาท การขอความร่วมมือไปยังผู้นำ การขอกำลังจาก ตำรวจ ผู้นำ อปพร. เพื่อระงับเหตุไม่ให้เกิดความรุนแรง แต่จะไม่ให้เกิดขึ้นเลยยังเป็นปัญหาที่ปัจจุบันไม่สามารถที่จะแก้ไขได้ ทั้งที่มีการร่วมมือกันหลายฝ่าย เป็นเรื่องที่ทางเทศบาลตำบลนาทันจะต้องหาวิธีที่จะแก้ไขปัญหให้กับประชาชนต่อไปตามอำนาจหน้าที่ที่สามารถดำเนินการได้

➤ ด้านยาเสพติด

ปัญหาเสพติดในชุมชนของตำบลนาทันได้ร่วมกับผู้นำชุมชนและ สถานีตำรวจภูธรอำเภอคำม่วงได้
ร่วมจัดโครงการกับเทศบาลตำบลนาทันในการเพื่อแก้ไขปัญหายาเสพติด เช่น การณรงค์ การประชาสัมพันธ์
การแจกใบปลิว การฝึกอบรมให้ความรู้ ถ้านอกเหนือจากอำนาจหน้าที่ ก็เป็นเรื่องของอำเภอหรือตำรวจแล้วแต่กรณี
ทั้งนี้ เทศบาลตำบลนาทันก็ได้ให้ความร่วมมือมาโดยตลอด

➤ ด้านทรัพยากรธรรมชาติและสิ่งแวดล้อม

ในพื้นที่ของเทศบาลตำบลนาทันส่วนมากเป็นพื้นที่สำหรับเพาะปลูก ที่อยู่อาศัย ร้านค้า ตามลำดับ
และมีพื้นที่ราบสูงติดกับเทือกเขาภูพาน ทรัพยากรธรรมชาติในพื้นที่ ได้แก่ ดิน น้ำ ต้นไม้ ปัญหาคือ เนื่องจากว่า
พื้นที่บางส่วนเป็นพื้นที่ติดภูเขาได้ดินเป็นชั้นแผนหินไม่สามารถที่จะนำน้ำจากใต้ดินมาใช้ในการอุปโภค-บริโภคได้ ต้อง
อาศัยน้ำดิบจากลำห้วย และน้ำฝน น้ำในการเกษตรก็ต้องรดฤดูฝน มีแหล่งน้ำใช้ในการเกษตรไม่เพียงพอ ปัญหาคือ
ยังไม่สามารถหาแหล่งน้ำสำหรับการเกษตรได้เพิ่มขึ้น ปัญหาด้านขยะ ชุมชนแออัดขยะก็มากขึ้น การบริหารจัดการ
ขยะยังไม่ถูกหลักวิชาการ เทศบาลตำบลนาทันซึ่งได้จัดทำโครงการเพื่อแก้ไขปัญหานี้ให้กับประชาชนและเป็นไปตามความ
ต้องการของประชาชนเช่นโครงการรณรงค์คัดแยกขยะในชุมชนจากแหล่งกำเนิดให้ครอบคลุมทั้งพื้นที่โครงการปลูก
ต้นไม้ในวันสำคัญต่างๆในพื้นที่และที่สาธารณะรวมทั้งปรับปรุงสภาพภูมิทัศน์ของชุมชนให้ร่มรื่นสวยงามให้เป็นชุมชน
น่าอยู่เป็นที่พักผ่อนหย่อนใจของประชาชน ส่งเสริมแหล่งท่องเที่ยวให้เขียวชอุ่ม ฯลฯ

➤ ด้านการเมือง - การบริหาร

ตำบลนาทัน มี ๑๖ หมู่บ้านในเขต เทศบาลตำบลนาทัน ประชาชนให้ความร่วมมือด้านการเลือกตั้ง
เป็นอย่างดีเช่นการเลือกตั้งสมาชิกสภาเทศบาลตำบลนาทันในปี.ศ.๒๕๕๖ ประชากร ทั้งหมด ๑๓,๙๓๓ คนผู้มีสิทธิ
เลือกตั้ง ๑๐,๐๗๑ คน จำนวนผู้มาใช้สิทธิเลือกตั้งนายกเทศมนตรีตำบลนาทัน ๖,๕๘๔ คนจากผู้มีสิทธิเลือกตั้งทั้งสิ้น
๑๐,๐๗๑ คนคิดเป็นร้อยละ ๖๕.๓๘ จำนวนผู้มาใช้สิทธิเลือกตั้งสมาชิกสภาเทศบาลตำบลนาทัน ๖,๕๘๔ คน จากผู้มี
สิทธิเลือกตั้งทั้งสิ้น ๑๐,๐๗๑ คน คิดเป็นร้อยละ ๖๕.๓๘ ปัญหาคือการแข่งขันทางการเมืองค่อนข้างสูง ร่วมมือ ผู้นำ
เจ้าหน้าที่ที่มีหน้าที่รับผิดชอบให้ระมัดระวัง สอดส่องพฤติกรรมและให้รายงานอำเภอทราบ การรณรงค์
ประชาสัมพันธ์ ให้ข้อมูลที่ต้องการ เกี่ยวกับข้อกฎหมายของการเลือกตั้งที่กระทำได้และทำไม่ได้ให้ประชาชนได้รับ
ทราบ ปัญหาต่างๆ ที่เกิดขึ้นเทศบาลตำบลนาทันก็ได้พยายามแก้ไข โดยเริ่มจากการประชุมประชาคมท้องถิ่นทุก
หมู่บ้านในเขตเทศบาลตำบลนาทันในการจัดทำแผนพัฒนาท้องถิ่น จากผลการประชุมทุกครั้งทีเทศบาลตำบลนาทัน
จัดขึ้นมีประชาชนสนใจเข้าร่วมประชุมรวมทั้งแสดงความคิดเห็นที่หลากหลาย ส่งผลให้เทศบาลตำบลนาทัน
ดำเนินงานตามความต้องการของประชาชนและประชาชนได้รับประโยชน์สูงสุดและมีส่วนร่วมในการพัฒนาเทศบาล
ตำบลนาทันนอกจากนี้เทศบาลตำบลนาทันได้ดำเนินการจัดโครงการต่างๆ สำหรับประชาชนอีกหลายโครงการ
เพื่อให้ประชาชน อยู่ ดี มีสุข และโครงการจัดซื้อเครื่องมือเครื่องใช้ในการปฏิบัติงานเพื่อให้ทันสมัยและมี
ประสิทธิภาพ

ส่วนที่ ๓ การนำแผนพัฒนาท้องถิ่นไปสู่การปฏิบัติ

๑. ยุทธศาสตร์การพัฒนาและแผนงาน

ยุทธศาสตร์	ด้าน	แผนงาน	หน่วยงานรับผิดชอบหลัก	หน่วยงานสนับสนุน
การพัฒนาด้านโครงสร้างพื้นฐาน	การเศรษฐกิจ	แผนงานอุตสาหกรรมและการโยธา	กองช่าง ทต.นาทัน อบจ.กาฬสินธุ์	
	บริการชุมชนและสังคม	แผนงานเคหะและชุมชน	กองช่าง ทต.นาทัน	
การพัฒนาด้านเศรษฐกิจ	การเศรษฐกิจ	แผนงานเกษตร	สำนักปลัด	
	บริการชุมชนและสังคม	แผนงานสร้างความเข้มแข็งของชุมชน	สำนักปลัด	
การพัฒนาด้านทรัพยากรธรรมชาติและสิ่งแวดล้อม	บริหารทั่วไป	แผนงานบริหารงานทั่วไป	สำนักปลัด	
	บริการชุมชนและสังคม	แผนงานสาธารณสุข	กองสาธารณสุข	
การพัฒนา คน สังคม การศึกษาและสาธารณสุข	การดำเนินงานอื่น	แผนงานงบกลาง	สำนักปลัดทต.นาทัน สนง.พัฒนาสังคมฯ	
	บริการชุมชนและสังคม	แผนงานการศึกษา	กองการศึกษา	
	บริการชุมชนและสังคม	แผนงานการศาสนา วัฒนธรรมและนันทนาการ	กองการศึกษา	
	บริการชุมชนและสังคม	แผนงานสาธารณสุข	กองสาธารณสุข	
	บริการชุมชนและสังคม	แผนงานสังคมสงเคราะห์	สำนักปลัด	
	บริการชุมชนและสังคม	แผนงานสาธารณสุข	กองสาธารณสุข	
การพัฒนาด้านการท่องเที่ยวและศิลปวัฒนธรรมท้องถิ่น	การเศรษฐกิจ	แผนงานเกษตร	สำนักปลัด	
	บริการชุมชนและสังคม	แผนงานการศาสนา วัฒนธรรมและนันทนาการ	กองการศึกษา	
การรักษาความมั่นคงภายในและพัฒนาระบบบริหารภายใต้การบริหารงานกิจการบ้านเมืองที่ดี	บริการชุมชนและสังคม	แผนงานบริหารทั่วไป	สำนักปลัด กองคลัง	
	บริหารทั่วไป	แผนงานการรักษาความสงบภายใน	สำนักปลัด	
๖ ยุทธศาสตร์	๔ ด้าน	๑๑ แผนงาน	๕ สำนัก/กอง	

๒.บัญชีโครงการพัฒนาท้องถิ่น

บัญชีสรุปโครงการพัฒนา

แผนพัฒนาท้องถิ่น (พ.ศ.๒๕๖๑-๒๕๖๕)

เทศบาลตำบลนาพัน อำเภอคำม่วง จังหวัดกาฬสินธุ์

แบบ ส.๑๑

ยุทธศาสตร์	ปี ๒๕๖๑			ปี ๒๕๖๒			ปี ๒๕๖๓			ปี ๒๕๖๔			ปี ๒๕๖๕			รวม ๕ ปี		
	จำนวนโครงการ (บาท)	งบประมาณ (บาท)	จำนวนโครงการ	จำนวนโครงการ (บาท)	งบประมาณ (บาท)	จำนวนโครงการ	จำนวนโครงการ (บาท)	งบประมาณ (บาท)	จำนวนโครงการ	จำนวนโครงการ (บาท)	งบประมาณ (บาท)	จำนวนโครงการ	จำนวนโครงการ (บาท)	งบประมาณ (บาท)	จำนวนโครงการ	จำนวนโครงการ (บาท)	รวม	
																		จำนวนโครงการ
๑) ยุทธศาสตร์พัฒนาโครงสร้างพื้นฐาน	-	-	-	-	-	-	-	-	-	-	-	-	-	-	-	-	-	
๑.๑ แผนงานอุตสาหกรรมและการโยธา	-	-	๓๑	๒๑๖,๔๐๕,๘๐๐	๓๘	๒๔๘,๗๗๕,๘๐๐	๓๘	๒๔๘,๗๗๕,๘๐๐	๓๘	๒๔๘,๗๗๕,๘๐๐	๓๘	๒๔๘,๗๗๕,๘๐๐	๓๘	๒๔๘,๗๗๕,๘๐๐	๓๘	๒๔๘,๗๗๕,๘๐๐	๑๖๗	๗๑๓,๑๑๗,๘๐๐
๑.๒ แผนงานเกษตรและชุมชน	-	-	๔๙	๒๗,๒๕๕,๐๐๐	๔๙	๒๖,๗๙๐,๐๐๐	๔๙	๒๖,๗๙๐,๐๐๐	๔๙	๒๖,๗๙๐,๐๐๐	๔๙	๒๖,๗๙๐,๐๐๐	๔๙	๒๖,๗๙๐,๐๐๐	๔๙	๒๖,๗๙๐,๐๐๐	๑๙๖	๘๖๖,๘๖๕,๐๐๐
รวม	-	-	๘๐	๒๔๓,๖๖๐,๘๐๐	๘๐	๒๗๕,๕๖๕,๘๐๐	๘๖	๒๗๕,๕๖๕,๘๐๐	๘๖	๒๗๕,๕๖๕,๘๐๐	๘๖	๒๗๕,๕๖๕,๘๐๐	๘๖	๒๗๕,๕๖๕,๘๐๐	๘๖	๒๗๕,๕๖๕,๘๐๐	๓๖๓	๑,๖๔๖,๐๐๐,๐๐๐
๒) ยุทธศาสตร์พัฒนาด้านเศรษฐกิจ	-	-	-	-	-	-	-	-	-	-	-	-	-	-	-	-	-	
๒.๑ แผนงานการเกษตร	-	-	๑๑	๕๕๐,๐๐๐	๑๑	๕๕๐,๐๐๐	๑๑	๕๕๐,๐๐๐	๑๑	๕๕๐,๐๐๐	๑๑	๕๕๐,๐๐๐	๑๑	๕๕๐,๐๐๐	๑๑	๕๕๐,๐๐๐	๔๔	๒,๒๐๐,๐๐๐
รวม	-	-	๑๑	๕๕๐,๐๐๐	๑๑	๕๕๐,๐๐๐	๑๑	๕๕๐,๐๐๐	๑๑	๕๕๐,๐๐๐	๑๑	๕๕๐,๐๐๐	๑๑	๕๕๐,๐๐๐	๑๑	๕๕๐,๐๐๐	๔๔	๑,๘๐๐,๐๐๐
๓) การพัฒนาด้านทรัพยากรธรรมชาติและสิ่งแวดล้อม	-	-	-	-	-	-	-	-	-	-	-	-	-	-	-	-	-	
๓.๑ แผนงานการเกษตร	-	-	๔	๖๐,๐๐๐	๔	๖๐,๐๐๐	๖	๖๐,๐๐๐	๖	๖๐,๐๐๐	๖	๖๐,๐๐๐	๖	๖๐,๐๐๐	๖	๖๐,๐๐๐	๒๖	๕๘๐,๐๐๐
๓.๒ แผนงานสาธารณสุข	-	-	๕	๑๔๐,๐๐๐	๕	๑๔๐,๐๐๐	๕	๑๔๐,๐๐๐	๕	๑๔๐,๐๐๐	๕	๑๔๐,๐๐๐	๕	๑๔๐,๐๐๐	๕	๑๔๐,๐๐๐	๒๑	๕๖๐,๐๐๐
๓.๓ แผนงานบริหารงานทั่วไป	-	-	๑๕	๓,๑๔๐,๐๐๐	๑๕	๓,๑๔๐,๐๐๐	๑๕	๓,๑๔๐,๐๐๐	๑๕	๓,๑๔๐,๐๐๐	๑๕	๓,๑๔๐,๐๐๐	๑๕	๓,๑๔๐,๐๐๐	๑๕	๓,๑๔๐,๐๐๐	๕๕	๑๗,๕๖๐,๐๐๐
รวม	-	-	๒๔	๓,๓๔๐,๐๐๐	๒๔	๓,๔๔๐,๐๐๐	๒๖	๓,๔๔๐,๐๐๐	๒๖	๓,๔๔๐,๐๐๐	๒๖	๓,๔๔๐,๐๐๐	๒๖	๓,๔๔๐,๐๐๐	๒๖	๓,๔๔๐,๐๐๐	๑๐๖	๑๖,๕๖๐,๐๐๐
๔) การพัฒนา คน สังคม การศึกษา และสาธารณสุข	-	-	-	-	-	-	-	-	-	-	-	-	-	-	-	-	-	
๔.๑ แผนงานสร้างความเข้มแข็งของชุมชน	-	-	๑๕	๘๐๐,๐๐๐	๑๕	๘๐๐,๐๐๐	๑๕	๘๐๐,๐๐๐	๑๕	๘๐๐,๐๐๐	๑๕	๘๐๐,๐๐๐	๑๕	๘๐๐,๐๐๐	๑๕	๘๐๐,๐๐๐	๕๙	๒,๘๐๐,๐๐๐
๔.๒ แผนงานงอกกลาง	-	-	๕	๑๔,๙๓๐,๐๐๐	๕	๑๔,๙๓๐,๐๐๐	๕	๑๔,๙๓๐,๐๐๐	๕	๑๔,๙๓๐,๐๐๐	๕	๑๔,๙๓๐,๐๐๐	๕	๑๔,๙๓๐,๐๐๐	๕	๑๔,๙๓๐,๐๐๐	๒๑	๗๔,๗๖๐,๐๐๐
๔.๓ แผนงานการศึกษา	-	-	๑๐	๑๐,๖๕๐,๐๐๐	๑๐	๑๐,๖๕๐,๐๐๐	๑๐	๑๐,๖๕๐,๐๐๐	๑๐	๑๐,๖๕๐,๐๐๐	๑๐	๑๐,๖๕๐,๐๐๐	๑๐	๑๐,๖๕๐,๐๐๐	๑๐	๑๐,๖๕๐,๐๐๐	๓๐	๓๑,๙๕๐,๐๐๐
๔.๔ แผนงานสาธารณสุข	-	-	๑๐	๑,๒๕๐,๐๐๐	๑๐	๑,๒๕๐,๐๐๐	๑๐	๑,๒๕๐,๐๐๐	๑๐	๑,๒๕๐,๐๐๐	๑๐	๑,๒๕๐,๐๐๐	๑๐	๑,๒๕๐,๐๐๐	๑๐	๑,๒๕๐,๐๐๐	๓๐	๓,๘๗๐,๐๐๐
๔.๕ แผนงานวิทยาศาสตร์วัฒนธรรมและนันทนาการ	-	-	๒	๒๐๐,๐๐๐	๒	๒๐๐,๐๐๐	๒	๒๐๐,๐๐๐	๒	๒๐๐,๐๐๐	๒	๒๐๐,๐๐๐	๒	๒๐๐,๐๐๐	๒	๒๐๐,๐๐๐	๖	๖๐๐,๐๐๐
รวม	-	-	๔๒	๒๗,๘๗๐,๐๐๐	๔๒	๒๗,๘๗๐,๐๐๐	๔๒	๒๗,๘๗๐,๐๐๐	๔๒	๒๗,๘๗๐,๐๐๐	๔๒	๒๗,๘๗๐,๐๐๐	๔๒	๒๗,๘๗๐,๐๐๐	๔๒	๒๗,๘๗๐,๐๐๐	๑๖๖	๘๓,๖๑๐,๐๐๐

บัญชีสรุปโครงการพัฒนา
 แผนพัฒนาท้องถิ่น (พ.ศ.๒๕๖๑-๒๕๖๕)
 เทศบาลตำบลนาทับ อำเภอคำม่วง จังหวัดกาฬสินธุ์

ยุทธศาสตร์	ปี ๒๕๖๑		ปี ๒๕๖๒		ปี ๒๕๖๓		ปี ๒๕๖๔		ปี ๒๕๖๕		รวม ๕ ปี	
	จำนวนโครงการ	งบประมาณ (บาท)	จำนวนโครงการ	งบประมาณ (บาท)	จำนวนโครงการ	งบประมาณ (บาท)	จำนวนโครงการ	งบประมาณ (บาท)	จำนวนโครงการ	งบประมาณ (บาท)	จำนวนโครงการ	งบประมาณ (บาท)
๕) การพัฒนาด้านการท่องเที่ยว และศิลปวัฒนธรรมท้องถิ่น	-	-	-	-	๗	๔๙๐,๐๐๐	๕	๕๕๐,๐๐๐	๗	๔๙๐,๐๐๐	๒๑	๑,๕๓๐,๐๐๐
๕.๑ แผนงานการเกษตร	-	-	-	-	๕	๕๕๐,๐๐๐			๕	๕๕๐,๐๐๐	๑๐	๑,๑๐๐,๐๐๐
๕.๒ แผนงานการศึกษาวัฒนธรรม และนันทนาการ	-	-	-	-	๒	๐,๐๐๐			๒	๐,๐๐๐	๔	๐,๐๐๐
๖) การรักษาความมั่นคงภายใน และพัฒนาระบบบริหารภายใน	-	-	-	-	๑๒	๑,๐๔๐,๐๐๐			๑๒	๑,๐๔๐,๐๐๐	๓๖	๓,๑๒๐,๐๐๐
๖.๑ การบริหารงานกิจการบ้านเมืองที่ดี	-	-	-	-	๘	๑,๕๓๐,๐๐๐			๘	๑,๕๓๐,๐๐๐	๒๔	๔,๕๙๐,๐๐๐
๖.๒ แผนงานรักษาความสงบภายใน	-	-	-	-	๗	๑,๕๓๐,๐๐๐			๗	๑,๕๓๐,๐๐๐	๒๑	๔,๕๙๐,๐๐๐
รวม	-	-	-	-	๑๕	๒,๙๐๐,๐๐๐	๑๕	๒,๙๐๐,๐๐๐	๑๕	๒,๙๐๐,๐๐๐	๔๕	๘,๙๐๐,๐๐๐
รวมทั้งสิ้น	-	-	-	-	๑๔๔	๒๘๑,๓๖๐,๘๐๐	๒๙๒	๓๕๑,๔๘๕,๘๐๐	๒๙๒	๓๕๑,๔๘๕,๘๐๐	๘๓๘	๙๘๔,๓๓๒,๔๐๐

แผนพัฒนาท้องถิ่น (พ.ศ. ๒๕๖๑ - ๒๕๖๕) ประจำปี พ.ศ. ๒๕๖๒

เทศบาลตำบลนาพัน อำเภอดำม่วง จังหวัดกาฬสินธุ์

ก. ยุทธศาสตร์จังหวัดยุทธศาสตร์ที่ ๒ ยกระดับคุณภาพและรายได้ด้านการท่องเที่ยว และส่งเสริมการค้า การลงทุน นวัตกรรมให้เต็มมาตรฐานและแข่งขันได้

ข. ยุทธศาสตร์การพัฒนาของ อปท. ในเขตจังหวัดยุทธศาสตร์ที่ ๕ การพัฒนาโครงสร้างพื้นฐาน

๑. ยุทธศาสตร์ที่ ๑ การพัฒนาโครงสร้างพื้นฐาน

๑.๑ แผนงานถนนและชุมชน

ที่	โครงการ/กิจกรรม	วัตถุประสงค์	เป้าหมาย (ผลผลิตของโครงการ)	งบประมาณ					ตัวชี้วัด (KPI)	ผลลัพธ์ที่คาดว่าจะได้รับ	หน่วยงานที่รับผิดชอบ
				๒๕๖๑ บาท	๒๕๖๒ บาท	๒๕๖๓ บาท	๒๕๖๔ บาท	๒๕๖๕ บาท			
๑	ก่อสร้างถนน คสล. หมู่ที่ ๑ สายไปห้วยงิ้ว	เพื่อให้ถนนได้มาตรฐาน	กว้าง ๓ เมตร ระยะทางยาว ๒๐๐ เมตร หนา ๐.๑๕ เมตร ไหล่ทางลูกรังกว้าง ข้างละ ๐.๒๐ เมตร	-	-	๔๐๐,๐๐๐	๔๐๐,๐๐๐	๔๐๐,๐๐๐	ระยะทาง	ประชาชนเดินทางสะดวก	กองช่าง
๒	ก่อสร้างถนน คสล. หมู่ที่ ๑ ซ้ำบ้านอาจารย์ประชาส	เพื่อให้ถนนได้มาตรฐาน	กว้าง ๓ เมตร ระยะทางยาว ๗๕ เมตร หนา ๐.๑๕ เมตร ไหล่ทางลูกรังกว้าง ข้างละ ๐.๕๐ เมตร	-	-	๑๕๐,๐๐๐	๑๕๐,๐๐๐	๑๕๐,๐๐๐	ระยะทาง	ประชาชนเดินทางสะดวก	กองช่าง
๓	ก่อสร้างถนน คสล. หมู่ที่ ๑ สายดอนเจ้าปู่	เพื่อให้ถนนได้มาตรฐาน	กว้าง ๔ เมตร ระยะทางยาว ๓๖๐ เมตร หนา ๐.๑๕ เมตร ไหล่ทางลูกรังกว้าง ข้างละ ๐.๒๐ เมตร	-	-	๑,๐๐๐,๐๐๐	๑,๐๐๐,๐๐๐	๑,๐๐๐,๐๐๐	ระยะทาง	ประชาชนเดินทางสะดวก	กองช่าง

รายละเอียดโครงการพัฒนา

แผนพัฒนาท้องถิ่น (พ.ศ. ๒๕๖๑ - ๒๕๖๕) ประจำปี พ.ศ. ๒๕๖๒

เทศบาลตำบลนาพัน อำเภอกำแพง จังหวัดกาฬสินธุ์

ก. ยุทธศาสตร์จังหวัดยุทธศาสตร์ที่ ๒ ยกระดับคุณภาพและรายได้ด้านการท่องเที่ยว และส่งเสริมการค้า การลงทุน นวัตกรรมให้ได้มาตรฐานและแข่งขันได้
 ข. ยุทธศาสตร์การพัฒนาของ อปท. ในเขตจังหวัดยุทธศาสตร์ที่ ๕ การพัฒนาโครงสร้างพื้นฐาน

๑. ยุทธศาสตร์ที่ ๑ การพัฒนาโครงสร้างพื้นฐาน

๑.๑ แผนงานอุตสาหกรรมและการโยธา

ที่	โครงการ/กิจกรรม	วัตถุประสงค์	เป้าหมาย (ผลผลิต ของโครงการ)	งบประมาณ					ตัวชี้วัด (KPI)	ผลลัพธ์ที่คาดว่าจะได้รับ	หน่วยงานที่รับผิดชอบ
				๒๕๖๑ บาท	๒๕๖๒ บาท	๒๕๖๓ บาท	๒๕๖๔ บาท	๒๕๖๕ บาท			
๔	ก่อสร้างถนน คสล. หมู่ที่ ๑ หองระประมง	เพื่อให้ถนน ได้มาตรฐาน	กว้าง ๔ เมตร ระยะทางยาว ๒๐๐ เมตร หนา ๐.๑๕ เมตร ไหล่ทางดูกรังกว้าง ข้างละ ๐.๒๐ เมตร	-	๕๕๐,๐๐๐ บาท	๕๕๐,๐๐๐ บาท	๕๕๐,๐๐๐ บาท	๕๕๐,๐๐๐ บาท	ระยะทาง	ประชาชน เดินทางสะดวก	กองช่าง
๕	ก่อสร้างถนน คสล. หมู่ที่ ๒ สายหม้อแปลงไฟฟ้า	เพื่อให้ถนน ได้มาตรฐาน	กว้าง ๔ เมตร ระยะทางยาว ๒๐๐ เมตร หนา ๐.๑๕ เมตร ข้างละ ๐.๒๐ เมตร	-	๕๕๐,๐๐๐ บาท	๕๕๐,๐๐๐ บาท	๕๕๐,๐๐๐ บาท	๕๕๐,๐๐๐ บาท	ระยะทาง	ประชาชน เดินทางสะดวก	กองช่าง
๖	ก่อสร้างถนน คสล. หมู่ที่ ๒ สายสระแก้ว	เพื่อให้ถนน ได้มาตรฐาน	กว้าง ๔ เมตร ระยะทางยาว ๒๐๐ เมตร หนา ๐.๑๕ เมตร	-	๕๕๐,๐๐๐ บาท	๕๕๐,๐๐๐ บาท	๕๕๐,๐๐๐ บาท	๕๕๐,๐๐๐ บาท	ระยะทาง	ประชาชน เดินทางสะดวก	กองช่าง

Ade

แผนพัฒนาท้องถิ่น (พ.ศ. ๒๕๖๑ - ๒๕๖๕) ประจำปี พ.ศ. ๒๕๖๒

เทศบาลตำบลนาพัน อำเภอกำแพง จังหวัดกาฬสินธุ์

ก. ยุทธศาสตร์จังหวัดยุทธศาสตร์ที่ ๒ ยุทธศาสตร์คุณภาพและรายได้ด้านการท่องเที่ยว และส่งเสริมการค้า การลงทุน นวัตกรรมที่ได้มาตรฐานและแข่งขันได้
 ข. ยุทธศาสตร์การพัฒนาของ อปท. ในเขตจังหวัดยุทธศาสตร์ที่ ๕ การพัฒนาโครงสร้างพื้นฐาน

๑. ยุทธศาสตร์ที่ ๑ การพัฒนาโครงสร้างพื้นฐาน

๑.๑ แผนงานเคหะและชุมชน

ที่	โครงการ/กิจกรรม	วัตถุประสงค์	เป้าหมาย (ผลผลิตของโครงการ)	งบประมาณ					ตัวชี้วัด (KPI)	ผลลัพธ์ที่คาดว่าจะได้รับ	หน่วยงานที่รับผิดชอบ
				๒๕๖๑ บาท	๒๕๖๒ บาท	๒๕๖๓ บาท	๒๕๖๔ บาท	๒๕๖๕ บาท			
๗	ก่อสร้างถนน คสล. หมู่ที่ ๓ สายวัดป่าธรรมบุญแสง	เพื่อให้ถนนได้มาตรฐาน	กว้าง ๔ เมตร ระยะทางยาว ๒๐๐ เมตร หนา ๐.๑๕ เมตร	-	-	-	๕๕๐,๐๐๐	๕๕๐,๐๐๐	ระยะทาง	ประชาชนเดินทางสะดวก	กองช่าง
๘	ก่อสร้างถนน คสล. หมู่ที่ ๓ สายวัดจำปาทอง -บ้านนาไร่เดียว ม.๖	เพื่อให้ถนนได้มาตรฐาน	กว้าง ๓.๕๐ เมตร ระยะทางยาว ๓๐๐ เมตร หนา ๐.๑๕ เมตร	-	-	-	๗๐๐,๐๐๐	๗๐๐,๐๐๐	ระยะทาง	ประชาชนเดินทางสะดวก	กองช่าง
๙	ก่อสร้างถนน คสล. หมู่ที่ ๔ สายคุ้มบ้านน้อย	เพื่อให้ถนนได้มาตรฐาน	กว้าง ๔ เมตร ระยะทางยาว ๒๐๐ เมตร หนา ๐.๑๕ เมตร	-	-	๕๕๐,๐๐๐	๕๕๐,๐๐๐	๕๕๐,๐๐๐	ระยะทาง	ประชาชนเดินทางสะดวก	กองช่าง

แผนพัฒนาท้องถิ่น (พ.ศ. ๒๕๖๑ - ๒๕๖๕) ประจำปี พ.ศ. ๒๕๖๒

เทศบาลตำบลนาทัน อำเภอคำม่วง จังหวัดกาฬสินธุ์

ก. ยุทธศาสตร์จังหวัดยุทธศาสตร์ที่ ๒ ยกระดับคุณภาพและรายได้ด้านการท่องเที่ยว และส่งเสริมการค้า การลงทุน นวัตกรรมให้ได้มาตรฐานและแข่งขันได้
 ข. ยุทธศาสตร์การพัฒนาของ อปท. ในเขตจังหวัดยุทธศาสตร์ที่ ๕ การพัฒนาโครงสร้างพื้นฐาน

๑. ยุทธศาสตร์ที่ ๑ การพัฒนาโครงสร้างพื้นฐาน

๑.๑ แผนงานถนนและชุมชน

ที่	โครงการ/กิจกรรม	วัตถุประสงค์	เป้าหมาย (ผลผลิตของโครงการ)	งบประมาณ					ตัวชี้วัด (KPI)	ผลลัพธ์ที่คาดว่าจะได้รับ	หน่วยงานรับผิดชอบ
				๒๕๖๑ บาท	๒๕๖๒ บาท	๒๕๖๓ บาท	๒๕๖๔ บาท	๒๕๖๕ บาท			
๑๐	ซ่อมแซมถนน คสล.	เพื่อให้ถนนได้มาตรฐาน	กว้าง ๔ เมตร ระยะทางยาว ๒๐๐ เมตร หนา ๐.๑๕ เมตร หมู่ที่ ๒,๓	-	-	-	๓๕๐,๐๐๐	๓๕๐,๐๐๐	ระยะทาง	ประชาชน เดินทางสะดวก	กองช่าง
๑๑	ก่อสร้างถนน คสล. หมู่ที่ ๑๑ บ้านนายใจ	เพื่อให้ถนนได้มาตรฐาน	กว้าง ๓.๒๐ เมตร ระยะทางยาว ๗๐ เมตร หนา ๐.๑๕ เมตร	-	-	-	๑๕๐,๐๐๐	๑๕๐,๐๐๐	ระยะทาง	ประชาชน เดินทางสะดวก	กองช่าง
๑๒	ก่อสร้างถนน คสล. หมู่ที่ ๕ สายไปศูนย์ป้องกัน และบรรเทาสาธารณภัย	เพื่อให้ถนนได้มาตรฐาน	กว้าง ๔ เมตร ระยะทางยาว ๒๐๐ เมตร หนา ๐.๑๕ เมตร	-	-	๕๕๐,๐๐๐	๕๕๐,๐๐๐	๕๕๐,๐๐๐	ระยะทาง	ประชาชน เดินทางสะดวก	กองช่าง

แผนพัฒนาท้องถิ่น (พ.ศ. ๒๕๖๑ - ๒๕๖๕) ประจำปี พ.ศ. ๒๕๖๒

เทศบาลตำบลนาทัน อำเภอคำม่วง จังหวัดกาฬสินธุ์

ก. ยุทธศาสตร์จังหวัดยุทธศาสตร์ที่ ๒ ยกระดับคุณภาพและรายได้ด้านการท่องเที่ยว และส่งเสริมการค้า การลงทุน นวัตกรรมที่ได้มาตรฐานและแข่งขันได้
 ข. ยุทธศาสตร์การพัฒนาของ อปท. ในเขตจังหวัดยุทธศาสตร์ที่ ๕ การพัฒนาโครงสร้างพื้นฐาน

๑. ยุทธศาสตร์ที่ ๑ การพัฒนาโครงสร้างพื้นฐาน

๑.๑ แผนงานเคหะและชุมชน

ที่	โครงการ/กิจกรรม	วัตถุประสงค์	เป้าหมาย (ผลผลิต ของโครงการ)	งบประมาณ				ตัวชี้วัด (KPI)	ผลลัพธ์ที่คาดว่าจะได้รับ	หน่วยงาน รับผิดชอบ	
				๒๕๖๑ บาท	๒๕๖๒ บาท	๒๕๖๓ บาท	๒๕๖๔ บาท				๒๕๖๕ บาท
๑๓	ก่อสร้างถนน คสล. หมู่ที่ ๕ สายวัดป่าทุ่งผาเพชร	เพื่อให้ถนน ได้มาตรฐาน	กว้าง ๔ เมตร ระยะทางยาว ๒๐๐ เมตร หนา ๐.๑๕ เมตร	-	-	๕๕๐,๐๐๐	๕๕๐,๐๐๐	๕๕๐,๐๐๐	ระยะทาง	ประชาชน เดินทางสะดวก	กองช่าง
๑๔	ก่อสร้างถนน คสล. หมู่ที่ ๖ สายบ้านน้อย	เพื่อให้ถนน ได้มาตรฐาน	กว้าง ๔ เมตร ระยะทางยาว ๒๐๐ เมตร หนา ๐.๑๕ เมตร	-	-	๕๕๐,๐๐๐	๕๕๐,๐๐๐	๕๕๐,๐๐๐	ระยะทาง	ประชาชน เดินทางสะดวก	กองช่าง
๑๕	ก่อสร้างถนน คสล. หมู่ที่ ๗ สายคุ้มอ่างเก็บน้ำ พรเจริญ	เพื่อให้ถนน ได้มาตรฐาน	กว้าง ๔ เมตร ระยะทางยาว ๔๐๐ เมตร หนา ๐.๑๕ เมตร	-	-	๑,๐๐๐,๐๐๐	๑,๐๐๐,๐๐๐	๑,๐๐๐,๐๐๐	ระยะทาง	ประชาชน เดินทางสะดวก	กองช่าง

รายละเอียดโครงการพัฒนา

แผนพัฒนาท้องถิ่น (พ.ศ. ๒๕๖๑ - ๒๕๖๕) ประจำปี พ.ศ. ๒๕๖๒

เทศบาลตำบลนาทัน อำเภอกำแพง จังหวัดกาฬสินธุ์

ก. ยุทธศาสตร์จังหวัดยุทธศาสตร์ที่ ๒ ยกระดับคุณภาพและรายได้ด้านการท่องเที่ยว และส่งเสริมการค้า การลงทุน นวัตกรรมให้ได้มาตรฐานและแข่งขันได้

ข. ยุทธศาสตร์การพัฒนาของ อปท. ในเขตจังหวัดยุทธศาสตร์ที่ ๕ การพัฒนาโครงสร้างพื้นฐาน

๑. ยุทธศาสตร์ที่ ๑ การพัฒนาโครงสร้างพื้นฐาน

๑.๑ แผนงานทะเลและชุมชน

ที่	โครงการ/กิจกรรม	วัตถุประสงค์	เป้าหมาย (ผลผลิต ของโครงการ)	งบประมาณ				ตัวชี้วัด (KPI)	ผลลัพธ์ที่คาดว่าจะได้รับ	หน่วยงานที่รับผิดชอบ
				๒๕๖๑ บาท	๒๕๖๒ บาท	๒๕๖๓ บาท	๒๕๖๔ บาท			
๑๖	ก่อสร้างถนน คสล. หมู่ที่ ๘ ซอยคุ้มสามัคคี	เพื่อให้ถนน ได้มาตรฐาน	กว้าง ๓ เมตร ระยะทางยาว ๗๖ เมตร หนา ๐.๑๕ เมตร	-	๑๕๐,๐๐๐	๑๕๐,๐๐๐	๑๕๐,๐๐๐	ระยะทาง	ประชาชน เดินทางสะดวก	กองช่าง
๑๗	ก่อสร้างถนน คสล. หมู่ที่ ๕ สายนาจารย์	เพื่อให้ถนน ได้มาตรฐาน	กว้าง ๓ เมตร ระยะทางยาว ๒๐๐ เมตร หนา ๐.๑๕ เมตร	-	๔๐๐,๐๐๐	๔๐๐,๐๐๐	๔๐๐,๐๐๐	ระยะทาง	ประชาชน เดินทางสะดวก	กองช่าง
๑๘	ก่อสร้างถนน คสล. หมู่ที่ ๑๐ สายอ่างข่า	เพื่อให้ถนน ได้มาตรฐาน	กว้าง ๔ เมตร ระยะทางยาว ๒๐๐ เมตร หนา ๐.๑๕ เมตร	-	-	๕๕๐,๐๐๐	๕๕๐,๐๐๐	ระยะทาง	ประชาชน เดินทางสะดวก	กองช่าง

รายละเอียดโครงการพัฒนา

แผนพัฒนาท้องถิ่น (พ.ศ. ๒๕๖๑ - ๒๕๖๕) ประจำปี พ.ศ. ๒๕๖๒

เทศบาลตำบลนาพัน อำเภอดำม่วง จังหวัดกาฬสินธุ์

ก. ยุทธศาสตร์จังหวัดยุทธศาสตร์ที่ ๒ ยกระดับคุณภาพและรายได้ด้านการท่องเที่ยว และส่งเสริมการค้า การลงทุน นวัตกรรมให้เต็มมาตรฐานและแข่งขันได้
 ข. ยุทธศาสตร์การพัฒนาของ อปท. ในเขตจังหวัดยุทธศาสตร์ที่ ๕ การพัฒนาโครงสร้างพื้นฐาน

๑. ยุทธศาสตร์ที่ ๑ การพัฒนาโครงสร้างพื้นฐาน

๑.๑ แผนงานเคหะและชุมชน

ที่	โครงการ/กิจกรรม	วัตถุประสงค์	เป้าหมาย (ผลผลิต ของโครงการ)	งบประมาณ					ตัวชี้วัด (KPI)	ผลลัพธ์ที่คาดว่าจะได้รับ	หน่วยงานที่รับผิดชอบ
				๒๕๖๑ บาท	๒๕๖๒ บาท	๒๕๖๓ บาท	๒๕๖๔ บาท	๒๕๖๕ บาท			
๑๙	ก่อสร้างถนน คสล. หมู่ที่ ๑๑ สายไปวัดหนองหิน	เพื่อให้ถนน ได้มาตรฐาน	กว้าง ๓ เมตร ระยะทางยาว ๒๐๐ เมตร หนา ๐.๑๕ เมตร	-	-	๔๐๐,๐๐๐	๔๐๐,๐๐๐	๔๐๐,๐๐๐	ระยะทาง	ประชาชน เดินทางสะดวก	กองช่าง
๒๐	ก่อสร้างถนน คสล. หมู่ที่ ๑๑ สายบ้านนาขี้เป็ด	เพื่อให้ถนน ได้มาตรฐาน	กว้าง ๓ เมตร ระยะทางยาว ๑๕๐ เมตร หนาเฉลี่ย ๐.๑๕ เมตร	-	-	๔๐๐,๐๐๐	-	-	ระยะทาง	ประชาชน เดินทางสะดวก	กองช่าง
๒๑	ก่อสร้างถนน คสล. หมู่ที่ ๑๒ สายไปป่าช้า	เพื่อให้ถนน ได้มาตรฐาน	กว้าง ๔ เมตร ระยะทางยาว ๔๐๐ เมตร หนา ๐.๑๕ เมตร	-	-	-	๑,๐๐๐,๐๐๐	๑,๐๐๐,๐๐๐	ระยะทาง	ประชาชน เดินทางสะดวก	กองช่าง

แผนพัฒนาท้องถิ่น (พ.ศ. ๒๕๖๑ - ๒๕๖๕) ประจำปี พ.ศ. ๒๕๖๒

เทศบาลตำบลนาพัน อำเภอคำม่วง จังหวัดกาฬสินธุ์

ก. ยุทธศาสตร์จังหวัดยุทธศาสตร์ที่ ๒ ยกระดับคุณภาพและรายได้ด้านการท่องเที่ยว และส่งเสริมการค้า การลงทุน นวัตกรรมให้ได้มาตรฐานและแข่งขันได้

ข. ยุทธศาสตร์การพัฒนาของ อปท. ในเขตจังหวัดยุทธศาสตร์ที่ ๕ การพัฒนาโครงสร้างพื้นฐาน

๑. ยุทธศาสตร์ที่ ๑ การพัฒนาโครงสร้างพื้นฐาน

๑.๑ แผนงานเคหะและชุมชน

ที่	โครงการ/กิจกรรม	วัตถุประสงค์	เป้าหมาย (ผลผลิต ของโครงการ)	งบประมาณ				ตัวชี้วัด (KPI)	ผลลัพธ์ที่คาดว่าจะได้รับ	หน่วยงาน ที่รับผิดชอบ
				๒๕๖๑ บาท	๒๕๖๒ บาท	๒๕๖๓ บาท	๒๕๖๔ บาท			
๒๒	ก่อสร้างถนน คสล. สายแยกบ้านนาเขียน รัตราช หมู่ที่ ๑๓	เพื่อให้ถนน ได้มาตรฐาน	กว้าง ๔ เมตร ระยะทางยาว ๓๐ เมตร หนาเฉลี่ย ๐.๑๕ เมตร	-	-	๘๕,๐๐๐	-	-	ประชาชน เดินทางสะดวก	กองช่าง
๒๓	ก่อสร้างถนนลาดยาง แอสฟัลต์ติกคอนกรีตพื้นทางดิน ซีเมนต์ (สายวัดเทพพรเหนือ หมู่ที่ ๑๓)	เพื่อให้ถนน ได้มาตรฐาน	กว้าง ๔ เมตร ระยะทางยาว ๔๐๐ เมตร หนาเฉลี่ย ๐.๑๓ เมตร	-	-	๔๕๐,๐๐๐	๔๕๐,๐๐๐	๔๕๐,๐๐๐	ประชาชน เดินทางสะดวก	กองช่าง
๒๔	ก่อสร้างถนน คสล. หมู่ที่ ๑๓ สายหน้าโรงเรียน	เพื่อให้ถนน ได้มาตรฐาน	กว้าง ๓ เมตร ระยะทางยาว ๑๖๐ เมตร หนาเฉลี่ย ๐.๑๕ เมตร	-	-	-	๓๕๐,๐๐๐	๓๕๐,๐๐๐	ประชาชน เดินทางสะดวก	กองช่าง

รายละเอียดโครงการพัฒนา
แผนพัฒนาท้องถิ่น (พ.ศ. ๒๕๖๑ - ๒๕๖๕) ประจำปี พ.ศ. ๒๕๖๒

เทศบาลตำบลนาทัน อำเภอคำม่วง จังหวัดกาฬสินธุ์

ก. ยุทธศาสตร์จังหวัดยุทธศาสตร์ที่ ๒ ยกระดับคุณภาพและรายได้ด้านการท่องเที่ยว และส่งเสริมการค้า การลงทุน นวัตกรรมให้ได้มาตรฐานและแข่งขันได้
ข. ยุทธศาสตร์การพัฒนามาของ อปท. ในเขตจังหวัดยุทธศาสตร์ที่ ๕ การพัฒนาโครงสร้างพื้นฐาน

๑. ยุทธศาสตร์ที่ ๑ การพัฒนาโครงสร้างพื้นฐาน

๑.๑ แผนงานคณะและชุมชน

ที่	โครงการ/กิจกรรม	วัตถุประสงค์	เป้าหมาย (ผลผลิต ของโครงการ)	งบประมาณ					ตัวชี้วัด (KPI)	ผลลัพธ์ที่คาดว่าจะได้รับ	หน่วยงาน รับผิดชอบ
				๒๕๖๑ บาท	๒๕๖๒ บาท	๒๕๖๓ บาท	๒๕๖๔ บาท	๒๕๖๕ บาท			
๒๕	ก่อสร้างถนน คสล. หมู่ที่ ๑๓ สายบ้านวันไช, นายสุบิน	เพื่อให้ถนน ได้มาตรฐาน	กว้าง ๓ เมตร ระยะทางยาว ๖๐ เมตร หนา ๐.๑๕ เมตร	-	-	๑๒๐,๐๐๐	๑๒๐,๐๐๐	๑๒๐,๐๐๐	ระยะทาง	ประชาชน เดินทางสะดวก	กองช่าง
๒๖	โครงการก่อสร้างถนน คสล. หมู่ที่ ๑๔ สายวัดป่าสามัคคี	เพื่อให้ถนน ได้มาตรฐาน	กว้าง ๔ เมตร ระยะทางยาว ๒๕๐ เมตร หนา ๐.๑๕ เมตร	-	-	๗๐๐,๐๐๐	๗๐๐,๐๐๐	๗๐๐,๐๐๐	ระยะทาง	ประชาชน เดินทางสะดวก	กองช่าง
๒๗	ก่อสร้างถนน คสล. หมู่ที่ ๑๖ สายหน้าโรงเรียน	เพื่อให้ถนน ได้มาตรฐาน	กว้าง ๔ เมตร ระยะทางยาว ๓๐๐ เมตร หนา ๐.๑๕ เมตร	-	-	๘๒๐,๐๐๐	๘๒๐,๐๐๐	๘๒๐,๐๐๐	ระยะทาง	ประชาชน เดินทางสะดวก	กองช่าง

๒๖

แผนพัฒนาท้องถิ่น (พ.ศ. ๒๕๖๑ - ๒๕๖๕) ประจำปี พ.ศ. ๒๕๖๒

เทศบาลตำบลนาพัน อำเภอคำม่วง จังหวัดกาฬสินธุ์

๓. ศูนย์สารสนเทศจังหวัดกาฬสินธุ์ที่ ๒ ยกระดับคุณภาพและรายได้ด้านการท่องเที่ยว และส่งเสริมการค้า การลงทุน นวัตกรรมให้ได้มาตรฐานและแข่งขันได้
 ๔. ศูนย์สารสนเทศจังหวัดกาฬสินธุ์ของ สปท. ในเขตจังหวัดกาฬสินธุ์ที่ ๕ การพัฒนาโครงสร้างพื้นฐาน

๑. ศูนย์สารสนเทศที่ ๑ การพัฒนาโครงสร้างพื้นฐาน

๑.๑ แผนงานแหล่งและชุมชน

ปี	โครงการ/กิจกรรม	วัตถุประสงค์	เป้าหมาย (ผลผลิต ของโครงการ)	งบประมาณ				ตัวชี้วัด (KPI)	ผลลัพธ์ที่คาดว่าจะ จะได้รับ	หน่วยงาน รับผิดชอบ	
				๒๕๖๑ บาท	๒๕๖๒ บาท	๒๕๖๓ บาท	๒๕๖๔ บาท				
๒๖	ก่อสร้างถนน คลอง หมู่ที่ ๑๖ สายบ้านนาสูง วังขันธ์	เพื่อให้ถนน ได้มาตรฐาน	กว้าง ๕ เมตร ระยะทางยาว ๒๐๐ เมตร หนา ๐.๑๕ เมตร	-	-	๕๕๐,๐๐๐ บาท	๕๕๐,๐๐๐ บาท	๒๕๖๓ บาท	๒๕๖๔ บาท	ประชาชน เดินทางสะดวก	กองช่าง
๒๗	ก่อสร้างถนนสายต่าง และติดตั้งเครื่องกีด หมู่ที่ ๑๕ สายตำบลนาพัน-วัดบ้านพัน	เพื่อให้ถนน ได้มาตรฐาน	กว้าง ๕ เมตร ระยะทางยาว ๒,๐๐๐ เมตร หนา ๐.๑๕ เมตร	-	-	๓,๐๐๐,๐๐๐ บาท	๓,๐๐๐,๐๐๐ บาท	๒๕๖๓ บาท	๒๕๖๔ บาท	ประชาชน เดินทางสะดวก	กองช่าง
๓๐	ก่อสร้างถนนสายต่าง และติดตั้งเครื่องกีด หมู่ที่ ๒ เขื่อน หมู่ที่ ๓ สายตำบลนาพัน	เพื่อให้ถนน ได้มาตรฐาน	กว้าง ๕.๕๐ เมตร ระยะทางยาว ๒๓๐ เมตร หนา ๐.๑๕ เมตร	-	-	๕๐๐,๐๐๐ บาท	๕๐๐,๐๐๐ บาท	๒๕๖๓ บาท	๒๕๖๔ บาท	ประชาชน เดินทางสะดวก	กองช่าง

แผนพัฒนาท้องถิ่น (พ.ศ. ๒๕๖๑ - ๒๕๖๕) ประจำปี พ.ศ. ๒๕๖๒

เทศบาลตำบลนาทัน อำเภอคำม่วง จังหวัดกาฬสินธุ์

ก. ยุทธศาสตร์จังหวัดยุทธศาสตร์ที่ ๒ ยกระดับคุณภาพและรายได้ด้านการท่องเที่ยว และส่งเสริมการค้า การลงทุน นวัตกรรมให้ได้มาตรฐานและแข่งขันได้

ข. ยุทธศาสตร์การพัฒนาของ อปท. ในเขตจังหวัดยุทธศาสตร์ที่ ๕ การพัฒนาโครงสร้างพื้นฐาน

๑. ยุทธศาสตร์ที่ ๑ การพัฒนาโครงสร้างพื้นฐาน

๑.๑ แผนงานเกษตรและชุมชน

ที่	โครงการ/กิจกรรม	วัตถุประสงค์	เป้าหมาย (ผลผลิต ของโครงการ)	งบประมาณ				ตัวชี้วัด (KPI)	ผลลัพธ์ที่คาดว่าจะได้รับ	หน่วยงาน ที่รับผิดชอบ
				๒๕๖๑ บาท	๒๕๖๒ บาท	๒๕๖๓ บาท	๒๕๖๔ บาท			
๓๑	ก่อสร้างถนนลาดยาง แอสฟัลติกคอนกรีต หมู่ที่ ๓ สายวัดจันทอง -ไป- วัดป่าธรรมบุญเสียง	เพื่อให้ถนน ได้มาตรฐาน	กว้าง ๕ เมตร ระยะทางยาว ๗๕๐ เมตร หนา ๐.๑๕ เมตร	-	๑,๒๐๐,๐๐๐ บาท	๑,๒๐๐,๐๐๐ บาท	๒,๒๐๐,๐๐๐ บาท	ระยะทาง	ประชาชน เดินทางสะดวก	กองช่าง
๓๒	ก่อสร้างถนนลูกรัง เพื่อการเกษตร หมู่ ๓ สาขามูลีใหญ่เสมอ	เพื่อให้ถนน ได้มาตรฐาน	กว้าง ๓ เมตร ระยะทางยาว ๗๐๐ เมตร หนา ๐.๒๐ เมตร	-	-	๑๐๐,๐๐๐ บาท	๑๐๐,๐๐๐ บาท	ระยะทาง	ประชาชน เดินทางสะดวก	กองช่าง
๓๓	ก่อสร้างถนนลูกรัง เพื่อการเกษตร หมู่ ๑ สาขามานอยหมู่พัน ไทธนู	เพื่อให้ถนน ได้มาตรฐาน	กว้าง ๓ เมตร ระยะทางยาว ๗๐๐ เมตร หนา ๐.๒๐ เมตร	-	-	๕๐,๐๐๐ บาท	๕๐,๐๐๐ บาท	ระยะทาง	ประชาชน เดินทางสะดวก	กองช่าง

๒๖

รายละเอียดโครงการพัฒนา

แผนพัฒนาท้องถิ่น (พ.ศ. ๒๕๖๑ - ๒๕๖๕) ประจำปี พ.ศ. ๒๕๖๒

เทศบาลตำบลนาพัน อำเภอดำม่วง จังหวัดกาฬสินธุ์

ก. ยุทธศาสตร์จังหวัดยุทธศาสตร์ที่ ๒ ยกระดับคุณภาพและรายได้ด้านการท่องเที่ยว และส่งเสริมการค้า การลงทุน นวัตกรรมที่ได้มาตรฐานและแข่งขันได้

ข. ยุทธศาสตร์การพัฒนาของ อปท. ในเขตจังหวัดยุทธศาสตร์ที่ ๕ การพัฒนาโครงสร้างพื้นฐาน

๑. ยุทธศาสตร์ที่ ๑ การพัฒนาโครงสร้างพื้นฐาน

๑.๑ แผนงานถนนและชุมชน

ที่	โครงการ/กิจกรรม	วัตถุประสงค์	เป้าหมาย (ผลผลิต ของโครงการ)	งบประมาณ				ตัวชี้วัด (KPI)	ผลลัพธ์ที่คาดว่าจะได้รับ	หน่วยงานรับผิดชอบ
				๒๕๖๑	๒๕๖๒	๒๕๖๓	๒๕๖๔			
๓๔	ก่อสร้างถนนลูกรัง เพื่อการเกษตร หมู่ ๓ สายบุรีชัย	เพื่อให้ถนน ได้มาตรฐาน	กว้าง ๓.๕๐ เมตร ระยะทางยาว ๓,๐๐๐ เมตร หนา ๐.๒๐ เมตร	-	-	-	๒๕๖,๐๐๐ บาท	๒๕๖,๐๐๐ บาท	ประชาชน เดินทางสะดวก	กองช่าง
๓๕	ก่อสร้างถนนลูกรัง เพื่อการเกษตร หมู่ ๓ สายบุญตั่งจัน	เพื่อให้ถนน ได้มาตรฐาน	กว้าง ๓ เมตร ระยะทางยาว ๑,๕๒๐ เมตร หนา ๐.๒๐ เมตร	-	-	-	๑๘๐,๐๐๐ บาท	๑๘๐,๐๐๐ บาท	ประชาชน เดินทางสะดวก	กองช่าง
๓๖	ก่อสร้างถนนลูกรัง เพื่อการเกษตร หมู่ ๓ สายป่าสัก	เพื่อให้ถนน ได้มาตรฐาน	กว้าง ๓ เมตร ระยะทางยาว ๑,๔๕๐ เมตร หนา ๐.๒๐ เมตร	-	-	-	๑๗๐,๐๐๐ บาท	๑๗๐,๐๐๐ บาท	ประชาชน เดินทางสะดวก	กองช่าง

๒๕๕

ก. ยุทธศาสตร์จังหวัดยุทธศาสตร์ที่ ๒ ยกระดับคุณภาพและรายได้ด้านการท่องเที่ยว และส่งเสริมการค้า การลงทุน นวัตกรรมให้ได้มาตรฐานและแข่งขันได้
 ข. ยุทธศาสตร์การพัฒนาของ อปท. ในเขตจังหวัดยุทธศาสตร์ที่ ๕ การพัฒนาโครงสร้างพื้นฐาน

๑. ยุทธศาสตร์ที่ ๑ การพัฒนาโครงสร้างพื้นฐาน

๑.๑ แผนงานถนนและชุมชน

ที่	โครงการ/กิจกรรม	วัตถุประสงค์	เป้าหมาย (ผลผลิต ของโครงการ)	งบประมาณ				ตัวชี้วัด (KPI)	ผลลัพธ์ที่คาดว่าจะได้รับ	หน่วยงาน รับผิดชอบ	
				๒๕๖๑ บาท	๒๕๖๒ บาท	๒๕๖๓ บาท	๒๕๖๔ บาท				๒๕๖๕ บาท
๓๗	ก่อสร้างถนนลูกรัง เพื่อการเกษตร หมู่ ๓ สายนาใหญ่	เพื่อให้ถนน ได้มาตรฐาน	กว้าง ๓ เมตร ระยะทางยาว ๙๐๐ เมตร หนา ๐.๑๕ เมตร	-	-	-	๑๐๐,๐๐๐	๑๐๐,๐๐๐	ระยะทาง	ประชาชน เดินทางสะดวก	กองช่าง
๓๘	ก่อสร้างถนนลูกรัง เพื่อการเกษตร หมู่ ๔ สายห้วยถ้ำพวง	เพื่อให้ถนน ได้มาตรฐาน	กว้าง ๓ เมตร ระยะทางยาว ๑,๕๕๐ เมตร หนา ๐.๒๐ เมตร	-	-	-	๒๐๐,๐๐๐	๒๐๐,๐๐๐	ระยะทาง	ประชาชน เดินทางสะดวก	กองช่าง
๓๙	ซ่อมแซมถนนลูกรัง เพื่อการเกษตร หมู่ ๕ สายนาบ้านจรีต	เพื่อให้ถนน ได้มาตรฐาน	กว้าง ๓ เมตร ระยะทางยาว ๙๐๐ เมตร หนา ๐.๑๐ เมตร	-	-	-	๕๐,๐๐๐	๕๐,๐๐๐	ระยะทาง	ประชาชน เดินทางสะดวก	กองช่าง

๗๐
๕๕

แผนพัฒนาท้องถิ่น (พ.ศ. ๒๕๖๑ - ๒๕๖๕) ประจำปี พ.ศ. ๒๕๖๒

เทศบาลตำบลนาทัน อำเภอคำม่วง จังหวัดกาฬสินธุ์

ก. ยุทธศาสตร์จังหวัดยุทธศาสตร์ที่ ๒ ยกระดับคุณภาพและรายได้ด้านการท่องเที่ยว และส่งเสริมการค้า การลงทุน นวัตกรรมให้ได้มาตรฐานและแข่งขันได้
 ข. ยุทธศาสตร์การพัฒนาของ อปท. ในเขตจังหวัดยุทธศาสตร์ที่ ๕ การพัฒนาโครงสร้างพื้นฐาน

๑. ยุทธศาสตร์ที่ ๑ การพัฒนาโครงสร้างพื้นฐาน

๑.๑ แผนงานเกษตรและชุมชน

ที่	โครงการ/กิจกรรม	วัตถุประสงค์	เป้าหมาย (ผลผลิตของโครงการ)	งบประมาณ					ตัวชี้วัด (KPI)	ผลลัพธ์ที่คาดว่าจะได้รับ	หน่วยงานที่รับผิดชอบ
				๒๕๖๑ บาท	๒๕๖๒ บาท	๒๕๖๓ บาท	๒๕๖๔ บาท	๒๕๖๕ บาท			
๔๐	ซ่อมแซมถนนลูกรังเพื่อการเกษตร หมู่ ๕ สายกุดเวียง	เพื่อให้ถนนได้มาตรฐาน	กว้าง ๓ เมตร ระยะทางยาว ๕๐๐ เมตร หนา ๐.๑๐ เมตร	-	-	-	๕๐,๐๐๐ บาท	๕๐,๐๐๐ บาท	ระยะทาง	ประชาชนเดินทางสะดวก	กองช่าง
๔๑	ซ่อมแซมถนนลูกรังเพื่อการเกษตร หมู่ ๕ สายบ่อขะ	เพื่อให้ถนนได้มาตรฐาน	กว้าง ๓.๕๐ เมตร ระยะทางยาว ๖๕๐ เมตร หนา ๐.๑๐ เมตร	-	-	-	๕๐,๐๐๐ บาท	๕๐,๐๐๐ บาท	ระยะทาง	ประชาชนเดินทางสะดวก	กองช่าง
๔๒	ก่อสร้างถนนลูกรังเพื่อการเกษตร หมู่ ๑๐ สายตาดแซ้	เพื่อให้ถนนได้มาตรฐาน	กว้าง ๓ เมตร ระยะทางยาว ๑,๓๐๐ เมตร หนา ๐.๒๐ เมตร	-	-	-	๑๕๐,๐๐๐ บาท	๑๕๐,๐๐๐ บาท	ระยะทาง	ประชาชนเดินทางสะดวก	กองช่าง

๒๖

รายละเอียดโครงการพัฒนา
แผนพัฒนาท้องถิ่น (พ.ศ. ๒๕๖๑ - ๒๕๖๕) ประจำปี พ.ศ. ๒๕๖๒

เทศบาลตำบลนาพัน อำเภอกำแพง จังหวัดกาฬสินธุ์
 ก. ยุทธศาสตร์จังหวัดยุทธศาสตร์ที่ ๒ ยกระดับคุณภาพและรายได้ด้านการท่องเที่ยว และส่งเสริมการค้า การลงทุน นวัตกรรมให้ได้มาตรฐานและแข่งขันได้
 ข. ยุทธศาสตร์การพัฒนาของ อปท. ในเขตจังหวัดยุทธศาสตร์ที่ ๕ การพัฒนาโครงสร้างพื้นฐาน

๑. ยุทธศาสตร์ที่ ๑ การพัฒนาโครงสร้างพื้นฐาน

๑.๑ แผนงานและชุมชน

ที่	โครงการ/กิจกรรม	วัตถุประสงค์	เป้าหมาย (ผลผลิตของโครงการ)	งบประมาณ					ตัวชี้วัด (KPI)	ผลลัพธ์ที่คาดว่าจะได้รับ	หน่วยงานที่รับผิดชอบ
				๒๕๖๑ บาท	๒๕๖๒ บาท	๒๕๖๓ บาท	๒๕๖๔ บาท	๒๕๖๕ บาท			
๔๓	ก่อสร้างถนนลูกรังเพื่อการเกษตร หมู่ ๑๐ สายอ่างข่า	เพื่อให้ถนนได้มาตรฐาน	กว้าง ๓ เมตร ระยะทางยาว ๑,๐๕๐ เมตร หนา ๐.๒๐ เมตร	-	-	-	๑๓๐,๐๐๐	๑๓๐,๐๐๐	ระยะทาง	ประชาชนเดินทางสะดวก	กองช่าง
๔๔	ก่อสร้างถนนลูกรังเพื่อการเกษตร หมู่ ๑๔ สายนาผู้ใหญ่ผู้นำ	เพื่อให้ถนนได้มาตรฐาน	กว้าง ๔ เมตร ระยะทางยาว ๒๐๐ เมตร หนา ๐.๒๐ เมตร	-	-	-	๓๐,๐๐๐	๓๐,๐๐๐	ระยะทาง	ประชาชนเดินทางสะดวก	กองช่าง
๔๕	ก่อสร้างถนนลูกรังเพื่อการเกษตร หมู่ ๑๔ จุดนายาวยวิจิต ศรีสวัสดิ์	เพื่อให้ถนนได้มาตรฐาน	กว้าง ๔ เมตร ระยะทางยาว ๒๐๐ เมตร หนา ๐.๒๐ เมตร	-	-	-	๔๐,๐๐๐	๔๐,๐๐๐	ระยะทาง	ประชาชนเดินทางสะดวก	กองช่าง

แผนพัฒนาท้องถิ่น (พ.ศ. ๒๕๖๑ - ๒๕๖๕) ประจำปี พ.ศ. ๒๕๖๒

เทศบาลตำบลนาทัน อำเภอคำม่วง จังหวัดกาฬสินธุ์

ก. ยุทธศาสตร์จังหวัดยุทธศาสตร์ที่ ๒ ยกระดับคุณภาพและรายได้ด้านการท่องเที่ยว และส่งเสริมการค้า การลงทุน นวัตกรรมให้ได้มาตรฐานและแข่งขันได้

ข. ยุทธศาสตร์การพัฒนาของ อปท. ในเขตจังหวัดยุทธศาสตร์ที่ ๕ การพัฒนาโครงสร้างพื้นฐาน

๑. ยุทธศาสตร์ที่ ๑ การพัฒนาโครงสร้างพื้นฐาน

๑.๑ แผนงานคณะและชุมชน

ที่	โครงการ/กิจกรรม	วัตถุประสงค์	เป้าหมาย (ผลผลิตของโครงการ)	งบประมาณ				ตัวชี้วัด (KPI)	ผลลัพธ์ที่คาดว่าจะได้รับ	หน่วยงานที่รับผิดชอบ
				๒๕๖๑ บาท	๒๕๖๒ บาท	๒๕๖๓ บาท	๒๕๖๔-๒๕๖๕ บาท			
๔๖	ก่อสร้างถนนลูกรังเพื่อการเกษตร หมู่ ๑๕ สายวัดคูมาแดง	เพื่อให้ถนนได้มาตรฐาน	กว้าง ๓ เมตร ระยะทางยาว ๒,๑๐๐ เมตร หนา ๐.๒๐ เมตร	-	-	-	๒๕๐,๐๐๐	ระยะทาง	ประชาชน เดินทางสะดวก	กองช่าง
๔๗	ก่อสร้างถนนลูกรังเพื่อการเกษตร หมู่ ๑๕ สายหนองป่าตู	เพื่อให้ถนนได้มาตรฐาน	กว้าง ๓.๕๐ เมตร ระยะทางยาว ๑,๗๐๐ เมตร หนา ๐.๒๐ เมตร	-	-	-	๒๕๐,๐๐๐	ระยะทาง	ประชาชน เดินทางสะดวก	กองช่าง
๔๘	ก่อสร้างถนนลูกรังเพื่อการเกษตร หมู่ ๑๖ สายข้างโรงเรียน	เพื่อให้ถนนได้มาตรฐาน	กว้าง ๓ เมตร ระยะทางยาว ๑,๔๐๐ เมตร หนา ๐.๒๐ เมตร	-	-	-	๑๘๐,๐๐๐	ระยะทาง	ประชาชน เดินทางสะดวก	กองช่าง

แผนพัฒนาท้องถิ่น (พ.ศ. ๒๕๖๑ - ๒๕๖๕) ประจำปี พ.ศ. ๒๕๖๒

เทศบาลตำบลนาพัน อำเภอคำม่วง จังหวัดกาฬสินธุ์

ก. ยุทธศาสตร์จังหวัดยุทธศาสตร์ที่ ๒ ยกระดับคุณภาพและรายได้ด้านการท่องเที่ยว และส่งเสริมการค้า การลงทุน นวัตกรรมให้ได้มาตรฐานและแข่งขันได้
 ข. ยุทธศาสตร์การพัฒนาของ อปท. ในเขตจังหวัดยุทธศาสตร์ที่ ๕ การพัฒนาโครงสร้างพื้นฐาน

๑. ยุทธศาสตร์ที่ ๑ การพัฒนาโครงสร้างพื้นฐาน

๑.๑ แผนงานทะเลและชุมชน

ที่	โครงการ/กิจกรรม	วัตถุประสงค์	เป้าหมาย (ผลผลิตของโครงการ)	งบประมาณ				ตัวชี้วัด (KPI)	ผลลัพธ์ที่คาดว่าจะได้รับ	หน่วยงานที่รับผิดชอบ
				๒๕๖๑ บาท	๒๕๖๒ บาท	๒๕๖๓ บาท	๒๕๖๔ บาท			
๔๙	ก่อสร้างระบบน้ำ หมู่ ๑๒ สายนเลขาเพชร ไปโรงเรียน	เพื่อแก้ไขน้ำท่วมขัง	กว้าง ๐.๕๐ เมตร ยาว ๒๐๐ เมตร ลึก ๐.๕๐ เมตร	-	-	๒๖๐,๐๐๐	๒๕๖๔ บาท	ระยะทาง	ปัญหาที่ท่วมขังลดลง	กองช่าง
๕๐	วางท่อระบายน้ำ หมู่ ๒ สีแยกศาลเจ้า - หม้อแปลงไฟฟ้าสายสระแก้ว	เพื่อแก้ไขน้ำท่วมขัง	ท่อ คสล. ๐.๔๐*๑.๐๐ เมตร ระยะทางยาว ๖๐๐ เมตร	-	-	๘๕๐,๐๐๐	๘๕๐,๐๐๐	ระยะทาง	ปัญหาที่ท่วมขังลดลง	กองช่าง
๕๑	ก่อสร้างระบบน้ำ คสล. หมู่ ๓ ซอยบ้านผู้ใหญ่บ้าน บุญเพ็ง ยุติกิจ	เพื่อแก้ไขน้ำท่วมขัง	กว้าง ๐.๔๐ เมตร ยาว ๓๑๐ เมตร ลึก ๐.๕๐ เมตร	-	๔๐๐,๐๐๐	๔๐๐,๐๐๐	๔๐๐,๐๐๐	ระยะทาง	ปัญหาที่ท่วมขังลดลง	กองช่าง

26

แผนพัฒนาท้องถิ่น (พ.ศ. ๒๕๖๑ - ๒๕๖๕) ประจำปี พ.ศ. ๒๕๖๒

ก. ยุทธศาสตร์จังหวัดยุทธศาสตร์ที่ ๒ ยกระดับคุณภาพและรายได้ด้านคุณภาพและรายได้ จังหวัดกาฬสินธุ์
 ข. ยุทธศาสตร์การพัฒนาของ อปท. ในเขตจังหวัดยุทธศาสตร์ที่ ๕ และส่งเสริมการค้า การลงทุน นวัตกรรมให้ได้มาตรฐานและแข่งขันได้
 ๑. ยุทธศาสตร์ที่ ๑ การพัฒนาโครงสร้างพื้นฐาน

๑.๑ แผนงานคณะและชุมชน

ที่	โครงการ/กิจกรรม	วัตถุประสงค์	เป้าหมาย (ผลผลิต ของโครงการ)	งบประมาณ					ตัวชี้วัด (KPI)	ผลลัพธ์ที่คาดว่าจะได้รับ	หน่วยงานที่รับผิดชอบ
				๒๕๖๑ บาท	๒๕๖๒ บาท	๒๕๖๓ บาท	๒๕๖๔ บาท	๒๕๖๕ บาท			
๕๒	ก่อสร้างระบบน้ำ คสล. หมู่ ๔ ซอยบ้านผู้ใหญ่บ้านราย	เพื่อแก้ไขน้ำท่วมขัง	กว้าง ๐.๕๐ เมตร ยาว ๑๘๔ เมตร ลึก ๐.๕๐ เมตร	-	-	๒๓๐,๐๐๐	๒๓๐,๐๐๐	๒๓๐,๐๐๐	ระยะทาง	ปัญหาที่ท่วมขังลดลง	กองช่าง
๕๓	วางท่อระบายน้ำ หมู่ ๕ ถนนคุ้มสี่เมือง	เพื่อแก้ไขน้ำท่วมขัง	วางท่อระบายน้ำ ท่อ คสล. ๐.๔๐*๑.๐๐ เมตร ระยะทางยาว ๖๐๐ เมตร	-	-	๘๕๐,๐๐๐	๘๕๐,๐๐๐	๘๕๐,๐๐๐	ระยะทาง	ปัญหาที่ท่วมขังลดลง	กองช่าง
๕๔	ก่อสร้างระบบน้ำ คสล. หมู่ ๖ ถนนสายศาลาประชากรวมใจ-ประปา	เพื่อแก้ไขน้ำท่วมขัง	กว้าง ๐.๕๐ เมตร ยาว ๘๗๔ เมตร ลึก ๐.๕๐ เมตร	-	-	-	๑,๒๐๐,๐๐๐	๑,๒๐๐,๐๐๐	ระยะทาง	ปัญหาที่ท่วมขังลดลง	กองช่าง

แผนพัฒนาท้องถิ่น (พ.ศ. ๒๕๖๑ - ๒๕๖๕) ประจำปี พ.ศ. ๒๕๖๒

เทศบาลตำบลนาทัน อำเภอคำม่วง จังหวัดกาฬสินธุ์

ก. ยุทธศาสตร์จังหวัดยุทธศาสตร์ที่ ๒ ยกระดับคุณภาพและรายได้ด้านการท่องเที่ยว และส่งเสริมการค้า การลงทุน นวัตกรรมให้ได้มาตรฐานและแข่งขันได้
 ข. ยุทธศาสตร์การพัฒนาของ อปท. ในเขตจังหวัดยุทธศาสตร์ที่ ๕ การพัฒนาโครงสร้างพื้นฐาน

๑. ยุทธศาสตร์ที่ ๑ การพัฒนาโครงสร้างพื้นฐาน

๑.๑ แผนงานคมนาคมและชุมชน

ที่	โครงการ/กิจกรรม	วัตถุประสงค์	เป้าหมาย (ผลผลิตของโครงการ)	งบประมาณ				ตัวชี้วัด (KPI)	ผลลัพธ์ที่คาดว่าจะได้รับ	หน่วยงานที่รับผิดชอบ
				๒๕๖๑ บาท	๒๕๖๒ บาท	๒๕๖๓ บาท	๒๕๖๔ บาท			
๕๕	ก่อสร้างระบบน้ำ คลส. หมู่ ๗ สายคู่อ่างเก็บน้ำพรเจริญ	เพื่อแก้ไขน้ำท่วมขัง	ก่อสร้างระบบน้ำ กว้าง ๐.๖๐ เมตร ยาว ๖๐๐ เมตร ลึก ๐.๖๐ เมตร	-	-	-	๙๕๐,๐๐๐ บาท	๙๕๐,๐๐๐ บาท	ปัญหาไม่ท่วม ซึ่งลดลง	กองช่าง
๕๖	ก่อสร้างระบบน้ำ คลส. หมู่ ๘ จากบ้านแม่สัดถึงหน้าโรงเรียนบ้านโนนค้อ	เพื่อแก้ไขน้ำท่วมขัง	ก่อสร้างระบบน้ำ กว้าง ๐.๘๐ เมตร ยาว ๕๓๐ เมตร ลึก ๑.๐๐ เมตร	-	-	๑,๙๐๐,๐๐๐	๑,๙๐๐,๐๐๐ บาท	๑,๙๐๐,๐๐๐ บาท	ปัญหาไม่ท่วม ซึ่งลดลง	กองช่าง
๕๗	ก่อสร้างระบบน้ำ คลส. หมู่ ๑๑ สายแยกกลางบ้านไปวัดหนองหิน	เพื่อแก้ไขน้ำท่วมขัง	ก่อสร้างระบบน้ำ กว้าง ๐.๕๐ เมตร ยาว ๒๕๐ เมตร ลึก ๐.๕๐ เมตร	-	-	-	๓๕๐,๐๐๐ บาท	๓๕๐,๐๐๐ บาท	ปัญหาไม่ท่วม ซึ่งลดลง	กองช่าง

รายละเอียดโครงการพัฒนา
แผนพัฒนาท้องถิ่น (พ.ศ. ๒๕๖๑ - ๒๕๖๕) ประจำปี พ.ศ. ๒๕๖๒

เทศบาลตำบลนาพัน อำเภอกำแพง จังหวัดกาฬสินธุ์
 ก. ยุทธศาสตร์จังหวัดยุทธศาสตร์ที่ ๒ ยกระดับคุณภาพและรายได้ด้านการท่องเที่ยว และส่งเสริมการค้า การลงทุน นวัตกรรมให้ได้มาตรฐานและแข่งขันได้
 ข. ยุทธศาสตร์การพัฒนาของ อปท. ในเขตจังหวัดยุทธศาสตร์ที่ ๕ การพัฒนาโครงสร้างพื้นฐาน

๑. ยุทธศาสตร์ที่ ๑ การพัฒนาโครงสร้างพื้นฐาน
 ๑.๑ แผนงานเกษตรและชุมชน

ที่	โครงการ/กิจกรรม	วัตถุประสงค์	เป้าหมาย (ผลผลิตของโครงการ)	งบประมาณ				ตัวชี้วัด (KPI)	ผลลัพธ์ที่คาดว่าจะได้รับ	หน่วยงานที่รับผิดชอบ
				๒๕๖๑ บาท	๒๕๖๒ บาท	๒๕๖๓ บาท	๒๕๖๔ บาท			
๕๘	ก่อสร้างระบบน้ำ คลส. หมู่ ๑๑ ถนนโพธิ์ทอง	เพื่อแก้ไขน้ำท่วมขัง	ก่อสร้างระบบน้ำ กว้าง ๐.๕๐ เมตร ยาว ๑๘๕ เมตร ลึก ๐.๕๐ เมตร	-	-	-	๒๕๐,๐๐๐	๒๕๐,๐๐๐	ปัญหาท่วมขังลดลง	กองช่าง
๕๙	ก่อสร้างระบบน้ำ คลส. หมู่ ๑๒ (ตลาดคลองถม)	เพื่อแก้ไขน้ำท่วมขัง	ก่อสร้างระบบน้ำ กว้าง ๐.๖๐ เมตร ยาว ๓๐๐ เมตร ลึก ๐.๖๐ เมตร	-	-	๕๐๐,๐๐๐	๕๐๐,๐๐๐	ระยะทาง	ปัญหาท่วมขังลดลง	กองช่าง
๖๐	ก่อสร้างระบบน้ำ คลส. หมู่ ๑๓ ถนนสายกลางบ้านรวมใจพัฒนา	เพื่อแก้ไขน้ำท่วมขัง	ก่อสร้างระบบน้ำ กว้าง ๐.๕๐ เมตร ยาว ๖๗๒ เมตร ลึก ๐.๕๐ เมตร	-	-	๙๐๐,๐๐๐	๙๐๐,๐๐๐	ระยะทาง	ปัญหาท่วมขังลดลง	กองช่าง

รายละเอียดโครงการพัฒนา

แผนพัฒนาท้องถิ่น (พ.ศ. ๒๕๖๑ - ๒๕๖๕) ประจำปี พ.ศ. ๒๕๖๒

เทศบาลตำบลนาทัน อำเภอกำแพง จังหวัดกาฬสินธุ์

ก. ยุทธศาสตร์จังหวัดยุทธศาสตร์ที่ ๒ ยกระดับคุณภาพและรายได้ด้านการท่องเที่ยว และส่งเสริมการค้า การลงทุน นวัตกรรมให้ได้มาตรฐานและแข่งขันได้
 ข. ยุทธศาสตร์การพัฒนาของ อปท. ในเขตจังหวัดยุทธศาสตร์ที่ ๕ การพัฒนาโครงสร้างพื้นฐาน

๑. ยุทธศาสตร์ที่ ๑ การพัฒนาโครงสร้างพื้นฐาน

๑.๑ แผนงานคณะและชุมชน

ที่	โครงการ/กิจกรรม	วัตถุประสงค์	เป้าหมาย (ผลผลิต ของโครงการ)	งบประมาณ				ตัวชี้วัด (KPI)	ผลลัพธ์ที่คาดว่าจะได้รับ	หน่วยงาน รับผิดชอบ
				๒๕๖๑ บาท	๒๕๖๒ บาท	๒๕๖๓ บาท	๒๕๖๔ บาท			
๖๑	ก่อสร้างระบบน้ำ คล. หมู่ ๑๔ วัดป่า, ซอยกลางบ้าน	เพื่อแก้ไขน้ำท่วมขัง	ก่อสร้างระบบน้ำ กว้าง ๐.๔๐ เมตร ยาว ๓๗๕ เมตร ลึก ๐.๕๐ เมตร	-	-	๕๐๐,๐๐๐	๕๐๐,๐๐๐	ระยะทาง	ปัญหาน้ำท่วม ขังลดลง	กองช่าง
๖๒	ซ่อมแซมถนนลูกรัง เพื่อการเกษตร หมู่ ๒ หนองสระพัง-ดงดาว	เพื่อให้ถนน ได้มาตรฐาน สัจจรไปมาสะดวก	กว้าง ๓.๕๐ เมตร ระยะทางยาว ๒,๕๐๐ เมตร หนาเฉลี่ย ๐.๑๐ เมตร	-	-	-	๒๐๐,๐๐๐	ระยะทาง	ประชาชน เดินทางสะดวก	กองช่าง
๖๓	ชุดลอกลำห้วย นาหัน ม.๑	เพื่อแก้ไขปัญหาการ ซากแคลนน้ำใน ฤดูแล้ง	ปากกว้าง ๑๔ เมตร ยาว ๑๐๐๐ เมตร ลึก ๑ เมตร	-	-	-	๓๕๐,๐๐๐	ระยะทาง	ประชาชนมีน้ำ ใช้ในการเกษตร อย่างเพียงพอ	กองช่าง

๒๕

รายละเอียดโครงการพัฒนา
แผนพัฒนาท้องถิ่น (พ.ศ. ๒๕๖๑ - ๒๕๖๕) ประจำปี พ.ศ. ๒๕๖๒

- เทศบาลตำบลนาพัน อำเภอกำแพง จังหวัดกาฬสินธุ์
 ก. ยุทธศาสตร์จังหวัดยุทธศาสตร์ที่ ๒ ยกระดับคุณภาพและรายได้ด้านการท่องเที่ยว และส่งเสริมการค้า การลงทุน ให้ได้มาตรฐานและแข่งขันได้
 ข. ยุทธศาสตร์การพัฒนามาของ อปท. ในเขตจังหวัดยุทธศาสตร์ที่ ๕ การพัฒนาโครงสร้างพื้นฐาน

๑. ยุทธศาสตร์ที่ ๑ การพัฒนาโครงสร้างพื้นฐาน

๑.๑ แผนงานและชุมชน

ที่	โครงการ/กิจกรรม	วัตถุประสงค์	เป้าหมาย (ผลผลิตของโครงการ)	งบประมาณ				ตัวชี้วัด (KPI)	ผลลัพธ์ที่คาดว่าจะได้รับ	หน่วยงานที่รับผิดชอบ
				๒๕๖๑ บาท	๒๕๖๒ บาท	๒๕๖๓ บาท	๒๕๖๔ บาท			
๖๔	ขุดลอกลำห้วยแก้ว ม.๑	เพื่อแก้ไขปัญหาการขาดแคลนน้ำในฤดูแล้ง	ปากกว้าง ๑๔ เมตร ยาว ๑๐๐๐ เมตร ลึก ๑ เมตร	-	-	๓๕๐,๐๐๐	๓๕๐,๐๐๐	ระยะทาง	ประชาชนมีน้ำใช้ในการเกษตรอย่างเพียงพอ	กองช่าง
๖๕	ขุดลอกประปาหมู่บ้านม.๒	เพื่อแก้ไขปัญหาการขาดแคลนน้ำในฤดูแล้ง	กว้าง ๘๙ เมตร ยาว ๑๒๐ เมตร ลึก ๒ เมตร	-	-	๘๐๐,๐๐๐	๘๐๐,๐๐๐	ระยะทาง	ประชาชนมีน้ำใช้ในอย่างเพียงพอ	กองช่าง
๖๖	ขุดลอกลำห้วยของชั้น ม.๓	เพื่อแก้ไขปัญหาการขาดแคลนน้ำในฤดูแล้ง	ปากกว้าง ๑๔ เมตร ยาว ๑๐๐๐ เมตร ลึก ๑ เมตร	-	-	๓๕๐,๐๐๐	๓๕๐,๐๐๐	ระยะทาง	ประชาชนมีน้ำใช้ในทางการเกษตรอย่างเพียงพอ	กองช่าง

รายละเอียดโครงการพัฒนา
แผนพัฒนาท้องถิ่น (พ.ศ. ๒๕๖๑ - ๒๕๖๕) ประจำปี พ.ศ. ๒๕๖๒

เทศบาลตำบลนาทัน อำเภอคำม่วง จังหวัดกาฬสินธุ์
 ก. ยุทธศาสตร์จังหวัดยุทธศาสตร์ที่ ๒ ยกระดับคุณภาพและรายได้ด้านการท่องเที่ยว และส่งเสริมการค้า การลงทุน นวัตกรรมให้ได้มาตรฐานและแข่งขันได้
 ข. ยุทธศาสตร์การพัฒนาของ อปท. ในเขตจังหวัดยุทธศาสตร์ที่ ๕ การพัฒนาโครงสร้างพื้นฐาน

๑. ยุทธศาสตร์ที่ ๑ การพัฒนาโครงสร้างพื้นฐาน

๑.๑ แผนงานและชุมชน

ที่	โครงการ/กิจกรรม	วัตถุประสงค์	เป้าหมาย (ผลผลิต ของโครงการ)	งบประมาณ				ตัวชี้วัด (KPI)	ผลลัพธ์ที่คาดว่าจะได้รับ	หน่วยความ ที่รับผิดชอบ	
				๒๕๖๑ บาท	๒๕๖๒ บาท	๒๕๖๓ บาท	๒๕๖๔ บาท				
๖๓	ขุดลอกลำห้วยโป่ง ม.๓	เพื่อแก้ไขปัญหาคาดแคลนนํ้าในฤดูแล้ง	ปากกว้าง ๑๔ เมตร ยาว ๑๐๐๐ เมตร ลึก ๑ เมตร	-	-	-	๓๕๐,๐๐๐ บาท	๓๕๐,๐๐๐ บาท	ระยะทาง	ประชาชนมีน้ำใช้ในการเกษตร อย่างเพียงพอ	กองช่าง
๖๔	ขุดลอกสระน้ำสาธารณะ ม.๔	เพื่อแก้ไขปัญหาคาดแคลนนํ้าในฤดูแล้ง	กว้าง ๘๖ เมตร ยาว ๑๒๐ เมตร ลึก ๒ เมตร	-	-	-	๔๐๐,๐๐๐ บาท	๔๐๐,๐๐๐ บาท	ระยะทาง	ประชาชนมีน้ำใช้ อย่างเพียงพอ	กองช่าง
๖๕	ขุดลอกสระน้ำสาธารณะ ม.๖ (สีคิ้ว)	เพื่อแก้ไขปัญหาคาดแคลนนํ้าในฤดูแล้ง	ปากกว้าง ๔๔.๑๐ เมตร ปากยาว ๑๓๖.๒๓ เมตร ลึกเฉลี่ย ๓ เมตร	-	-	๑,๐๐๐,๐๐๐ บาท	๑,๐๐๐,๐๐๐ บาท	๑,๐๐๐,๐๐๐ บาท	ระยะทาง	ประชาชนมีน้ำใช้ อย่างเพียงพอ	กองช่าง

แผนพัฒนาท้องถิ่น (พ.ศ. ๒๕๖๑ - ๒๕๖๕) ประจำปี พ.ศ. ๒๕๖๒

เทศบาลตำบลนาทัน อำเภอคำม่วง จังหวัดกาฬสินธุ์

ก. ยุทธศาสตร์จังหวัดยุทธศาสตร์ที่ ๒ ยกระดับคุณภาพและรายได้ด้านการท่องเที่ยว และส่งเสริมการค้า การลงทุน นวัตกรรมให้ได้มาตรฐานและแข่งขันได้

ข. ยุทธศาสตร์การพัฒนาของ อปท. ในเขตจังหวัดยุทธศาสตร์ที่ ๕ การพัฒนาโครงสร้างพื้นฐาน

๑. ยุทธศาสตร์ที่ ๑ การพัฒนาโครงสร้างพื้นฐาน

๑.๑ แผนงานและชุมชน

ที่	โครงการ/กิจกรรม	วัตถุประสงค์	เป้าหมาย (ผลผลิต ของโครงการ)	งบประมาณ					ตัวชี้วัด (KPI)	ผลลัพธ์ที่คาดว่าจะได้รับ	หน่วยงานที่รับผิดชอบ
				๒๕๖๑ บาท	๒๕๖๒ บาท	๒๕๖๓ บาท	๒๕๖๔ บาท	๒๕๖๕ บาท			
๗๐	ขุดลอกอ่างน้ำพรเจริญ ม.๗	เพื่อแก้ไขปัญหาคาดแคลนนํ้าในฤดูแล้ง	ปากกว้าง ๒๐,๕๐ เมตร ปากยาว ๑๑๐,๑๒๔ เมตร ลึกเฉลี่ย ๓ เมตร	-	-	-	๑,๐๐๐,๐๐๐	๑,๐๐๐,๐๐๐	ระยะทาง	ประชาชนมีน้ำใช้ในการเกษตรอย่างเพียงพอ	กองช่าง
๗๑	ขุดลอกถ้ำห้วยหนองภู ม.๗	เพื่อแก้ไขปัญหาคาดแคลนนํ้าในฤดูแล้ง	ปากกว้าง ๑๔ เมตร ยาว ๑๐๐๐ เมตร ลึก ๑ เมตร	-	-	๓๕๐,๐๐๐	๓๕๐,๐๐๐	ระยะทาง	ประชาชนมีน้ำใช้ในการเกษตรอย่างเพียงพอ	กองช่าง	
๗๒	ขุดลอกลำห้วยงา ม.๗	เพื่อแก้ไขปัญหาคาดแคลนนํ้าในฤดูแล้ง	ปากกว้าง ๑๔ เมตร ยาว ๑๐๐๐ เมตร ลึก ๑ เมตร	-	-	-	๓๕๐,๐๐๐	๓๕๐,๐๐๐	ระยะทาง	ประชาชนมีน้ำใช้ในการเกษตรอย่างเพียงพอ	กองช่าง

๕๖

แผนพัฒนาท้องถิ่น (พ.ศ. ๒๕๖๑ - ๒๕๖๕) ประจำปี พ.ศ. ๒๕๖๒

เทศบาลตำบลนาพัน อำเภอคำม่วง จังหวัดกาฬสินธุ์

- ก. ยุทธศาสตร์จังหวัดยุทธศาสตร์ที่ ๒ ยกระดับคุณภาพและรายได้ด้านการท่องเที่ยว และส่งเสริมการค้า การลงทุน นวัตกรรมให้ได้มาตรฐานและแข่งขันได้
- ข. ยุทธศาสตร์การพัฒนาของ อปท. ในเขตจังหวัดยุทธศาสตร์ที่ ๕ การพัฒนาโครงสร้างพื้นฐาน

๑. ยุทธศาสตร์ที่ ๑ การพัฒนาโครงสร้างพื้นฐาน

๑.๑ แผนงานถนนและชุมชน

ที่	โครงการ/กิจกรรม	วัตถุประสงค์	เป้าหมาย (ผลผลิต ของโครงการ)	งบประมาณ				ตัวชี้วัด (KPI)	ผลลัพธ์ที่คาดว่าจะได้รับ	หน่วยงาน ที่รับผิดชอบ	
				๒๕๖๑ บาท	๒๕๖๒ บาท	๒๕๖๓ บาท	๒๕๖๔ บาท				
๗๓	ขุดลอกลำห้วยหนองประจักษ์ ม.๙	เพื่อแก้ไขปัญหา ขาดแคลนน้ำใน ฤดูแล้ง	ปากกว้าง ๑๔ เมตร ยาว ๑๐๐๐ เมตร ลึก ๑ เมตร	-	-	-	๓๕๐,๐๐๐ บาท	๓๕๐,๐๐๐ บาท	ระยะทาง	ประชาชนมีน้ำ ใช้ในการเกษตร อย่างเพียงพอ	กองช่าง
๗๔	ขุดลอกลำห้วยหินฮ่อม ม.๙	เพื่อแก้ไขปัญหา ขาดแคลนน้ำใน ฤดูแล้ง	ปากกว้าง ๑๔ เมตร ยาว ๑๐๐๐ เมตร ลึก ๑ เมตร	-	-	-	๓๕๐,๐๐๐ บาท	๓๕๐,๐๐๐ บาท	ระยะทาง	ประชาชนมีน้ำ ใช้ในการเกษตร อย่างเพียงพอ	กองช่าง
๗๕	ขุดลอกหนองคู ม.๙	เพื่อแก้ไขปัญหา ขาดแคลนน้ำใน ฤดูแล้ง	ปากกว้าง ๑๔ เมตร ยาว ๑๐๐๐ เมตร ลึก ๑ เมตร	-	-	-	๓๕๐,๐๐๐ บาท	๓๕๐,๐๐๐ บาท	ระยะทาง	ประชาชนมีน้ำ ใช้ในการเกษตร อย่างเพียงพอ	กองช่าง

แผนพัฒนาท้องถิ่น (พ.ศ. ๒๕๖๑ - ๒๕๖๕) ประจำปี พ.ศ. ๒๕๖๒

- ก. ยุทธศาสตร์จังหวัดยุทธศาสตร์ที่ ๒ ยกระดับคุณภาพและรายได้ด้านการท่องเที่ยว และส่งเสริมการค้า การลงทุน นวัตกรรมให้ได้มาตรฐานและแข่งขันได้
- ข. ยุทธศาสตร์การพัฒนาของ อปท. ในเขตจังหวัดยุทธศาสตร์ที่ ๕ การพัฒนาโครงสร้างพื้นฐาน

๑. ยุทธศาสตร์ที่ ๑ การพัฒนาโครงสร้างพื้นฐาน

๑.๑ แผนงานและชุมชน

ที่	โครงการ/กิจกรรม	วัตถุประสงค์	เป้าหมาย (ผลผลิต ของโครงการ)	งบประมาณ					ตัวชี้วัด (KPI)	ผลลัพธ์ที่คาดว่าจะ ได้รับ	หน่วยงาน ที่รับผิดชอบ
				๒๕๖๑ บาท	๒๕๖๒ บาท	๒๕๖๓ บาท	๒๕๖๔ บาท	๒๕๖๕ บาท			
๓๖	จุดออกลำน้ำบริเวณลำปาง	เพื่อแก้ไขปัญหาคาบ ขาดแคลนน้ำใน ฤดูแล้ง	ปากกว้าง ๑๕ เมตร ยาว ๑๐๐๐ เมตร ลึก ๑ เมตร	-	-	๓,๕๐๐,๐๐๐	๓,๕๐๐,๐๐๐	๓,๕๐๐,๐๐๐	ระยะทาง	ประชาชนมีน้ำ ใช้ในการเกษตร อย่างเพียงพอ	กองช่าง
๓๗	จุดออกลำน้ำบริเวณลำปาง	เพื่อแก้ไขปัญหาคาบ ขาดแคลนน้ำใน ฤดูแล้ง	ปากกว้าง ๒๐ เมตร ยาว ๑๐๐๐ เมตร ลึก ๕ เมตร	-	-	๑,๕๐๐,๐๐๐	๑,๕๐๐,๐๐๐	๑,๕๐๐,๐๐๐	ระยะทาง	ประชาชนมีน้ำ ใช้ในการเกษตร อย่างเพียงพอ	กองช่าง
๓๘	จุดออกลำน้ำบริเวณลำปาง	เพื่อแก้ไขปัญหาคาบ ขาดแคลนน้ำใน ฤดูแล้ง	กว้าง ๑๕ เมตร ยาว ๑๐๐ เมตร ลึก ๑ เมตร	-	-	๓,๕๐,๐๐๐	๓,๕๐,๐๐๐	๓,๕๐,๐๐๐	ระยะทาง	ประชาชนมีน้ำ ใช้ใน อย่างเพียงพอ	กองช่าง

แผนพัฒนาท้องถิ่น (พ.ศ. ๒๕๖๑ - ๒๕๖๕) ประจำปี พ.ศ. ๒๕๖๒

เทศบาลตำบลนาทัน อำเภอดำม่วง จังหวัดกาฬสินธุ์

ก. ยุทธศาสตร์จังหวัดยุทธศาสตร์ที่ ๒ ยกระดับคุณภาพและรายได้ด้านการท่องเที่ยว และส่งเสริมการค้า การลงทุน นวัตกรรมให้ได้มาตรฐานและแข่งขันได้

ข. ยุทธศาสตร์การพัฒนาของ อปท. ในเขตจังหวัดยุทธศาสตร์ที่ ๕ การพัฒนาโครงสร้างพื้นฐาน

๑. ยุทธศาสตร์ที่ ๑ การพัฒนาโครงสร้างพื้นฐาน

๑.๑ แผนงานเฉพาะและชุมชน

ที่	โครงการ/กิจกรรม	วัตถุประสงค์	เป้าหมาย (ผลผลิตของโครงการ)	งบประมาณ					ตัวชี้วัด (KPI)	ผลลัพธ์ที่คาดว่าจะได้รับ	หน่วยงานรับผิดชอบ			
				๒๕๖๑ บาท	๒๕๖๒ บาท	๒๕๖๓ บาท	๒๕๖๔ บาท	๒๕๖๕ บาท						
๗๙	ชุดลอกลำห้วยจิ้งจอกบนบ ม.๑๑	เพื่อแก้ไขปัญหาขาดแคลนนํ้าในฤดูแล้ง	ปากกว้าง ๑๔ เมตร ยาว ๑๐๐๐ เมตร ลึก ๑ เมตร	-	-	๓๕๐,๐๐๐	๓๕๐,๐๐๐	๓๕๐,๐๐๐	๓๕๐,๐๐๐	๓๕๐,๐๐๐	ระยะทาง	ประชาชนมีน้ำใช้ในการเกษตรอย่างเพียงพอ	ประชาชนมีน้ำใช้ในการเกษตรอย่างเพียงพอ	กองช่าง
๘๐	ชุดลอกลำห้วยงา ม.๑๑	เพื่อแก้ไขปัญหาขาดแคลนนํ้าในฤดูแล้ง	ปากกว้าง ๑๔ เมตร ยาว ๑๐๐๐ เมตร ลึก ๑ เมตร	-	-	-	๓๕๐,๐๐๐	๓๕๐,๐๐๐	๓๕๐,๐๐๐	๓๕๐,๐๐๐	ระยะทาง	ประชาชนมีน้ำใช้ในการเกษตรอย่างเพียงพอ	ประชาชนมีน้ำใช้ในการเกษตรอย่างเพียงพอ	กองช่าง
๘๑	ชุดลอกลำห้วยโปร่งใหญ่ ม.๑๑	เพื่อแก้ไขปัญหาขาดแคลนนํ้าในฤดูแล้ง	ปากกว้าง ๑๔ เมตร ยาว ๑๐๐๐ เมตร ลึก ๑ เมตร	-	-	-	๓๕๐,๐๐๐	๓๕๐,๐๐๐	๓๕๐,๐๐๐	๓๕๐,๐๐๐	ระยะทาง	ประชาชนมีน้ำใช้ในการเกษตรอย่างเพียงพอ	ประชาชนมีน้ำใช้ในการเกษตรอย่างเพียงพอ	กองช่าง

แผนพัฒนาท้องถิ่น (พ.ศ. ๒๕๖๑ - ๒๕๖๕) ประจำปี พ.ศ. ๒๕๖๒

เทศบาลตำบลนาทัน อำเภอคำม่วง จังหวัดกาฬสินธุ์

ก. ยุทธศาสตร์จังหวัดยุทธศาสตร์ที่ ๒ ยุกระดับคุณภาพและรายได้ด้านเกษตรที่ยั่งยืน และส่งเสริมการค้า การลงทุน นวัตกรรมให้ได้มาตรฐานและแข่งขันได้
 ข. ยุทธศาสตร์การพัฒนาของ อปท. ในเขตจังหวัดยุทธศาสตร์ที่ ๕ การพัฒนาโครงสร้างพื้นฐาน

๑. ยุทธศาสตร์ที่ ๑ การพัฒนาโครงสร้างพื้นฐาน

๑.๑ แผนงานทะเลและชุมชน

ที่	โครงการ/กิจกรรม	วัตถุประสงค์	เป้าหมาย (ผลผลิตของโครงการ)	งบประมาณ					ตัวชี้วัด (KPI)	ผลลัพธ์ที่คาดว่าจะได้รับ	หน่วยงานที่รับผิดชอบ
				๒๕๖๑ บาท	๒๕๖๒ บาท	๒๕๖๓ บาท	๒๕๖๔ บาท	๒๕๖๕ บาท			
๘๒	ขุดลอกสระน้ำป่าช้า ม.๑๒	เพื่อแก้ไขปัญหาการขาดแคลนน้ำในฤดูแล้ง	ปากกว้าง ๕๖ เมตร ยาว ๑๗๐ เมตร ลึก ๒ เมตร	-	-	๑,๐๐๐,๐๐๐	๑,๐๐๐,๐๐๐	๑,๐๐๐,๐๐๐	ระยะทาง	ประชาชนมีน้ำใช้ใน อย่างเพียงพอ	กองช่าง
๘๓	ขุดลอกลำห้วยนาพันดอนบน ม.๑๒	เพื่อแก้ไขปัญหาการขาดแคลนน้ำในฤดูแล้ง	ปากกว้าง ๑๒ เมตร ยาว ๕๐๐ เมตร ลึก ๑.๕๐ เมตร	-	-	-	๒๐๐,๐๐๐	๒๐๐,๐๐๐	ระยะทาง	ประชาชนมีน้ำ ใช้ในการเกษตร อย่างเพียงพอ	กองช่าง
๘๔	ขุดลอกลำห้วยงิ้ว ม.๑๔	เพื่อแก้ไขปัญหาการขาดแคลนน้ำในฤดูแล้ง	ปากกว้าง ๑๔ เมตร ยาว ๑๐๐๐ เมตร ลึก ๑ เมตร	-	-	-	๓๕๐,๐๐๐	๓๕๐,๐๐๐	ระยะทาง	ประชาชนมีน้ำ ใช้ในการเกษตร อย่างเพียงพอ	กองช่าง

แผนพัฒนาท้องถิ่น (พ.ศ. ๒๕๖๑ - ๒๕๖๕) ประจำปี พ.ศ. ๒๕๖๒

ก. ยุทธศาสตร์จังหวัดยุทธศาสตร์ที่ ๒ ยกระดับคุณภาพและรายได้ด้านการท่องเที่ยว จังหวัดกาฬสินธุ์
 ข. ยุทธศาสตร์การพัฒนาของ อปท. ในเขตจังหวัดยุทธศาสตร์ที่ ๕ การส่งเสริมการค้า การลงทุน นวัตกรรมให้ได้มาตรฐานและแข่งขันได้
 ๑. ยุทธศาสตร์ที่ ๑ การพัฒนาโครงสร้างพื้นฐาน
 ๑.๑ แผนงานถนนเคหะและชุมชน

ที่	โครงการ/กิจกรรม	วัตถุประสงค์	เป้าหมาย (ผลผลิตของโครงการ)	งบประมาณ				ตัวชี้วัด (KPI)	ผลลัพธ์ที่คาดว่าจะได้รับ	หน่วยงานที่รับผิดชอบ
				๒๕๖๑ บาท	๒๕๖๒ บาท	๒๕๖๓ บาท	๒๕๖๔ บาท			
๘๕	ขุดลอกสระน้ำวัดประชาสามัคคี ม.๑๔	เพื่อแก้ไขปัญหาขาดแคลนน้ำในฤดูแล้ง	กว้าง ๕๖ เมตร ยาว ๑๗๐ เมตร ลึก ๒ เมตร	-	-	-	๗๕๐,๐๐๐	๒๕๖๕	ประชาชนมีน้ำใช้ใน อย่างเพียงพอ	กองช่าง
๘๖	ขุดลอกสระน้ำหนองแสง ม.๑๕	เพื่อแก้ไขปัญหาขาดแคลนน้ำในฤดูแล้ง	กว้าง ๔๐ เมตร ยาว ๑๐๐ เมตร ลึก ๒ เมตร	-	-	-	๓๖๐,๐๐๐	๒๕๖๕	ประชาชนมีน้ำใช้ใน อย่างเพียงพอ	กองช่าง
๘๗	ขุดลอกสระน้ำหนองป่าช้า ม.๑๕	เพื่อแก้ไขปัญหาขาดแคลนน้ำในฤดูแล้ง	กว้าง ๘๐ เมตร ยาว ๒๐๐ เมตร ลึก ๓ เมตร	-	-	-	๑,๙๐๐,๐๐๐	๒๕๖๕	ประชาชนมีน้ำใช้ใน อย่างเพียงพอ	กองช่าง

ก. ยุทธศาสตร์จังหวัดยุทธศาสตร์ที่ ๒ ยกระดับคุณภาพและรายได้ด้านการท่องเที่ยว และส่งเสริมการค้า การลงทุน นวัตกรรมให้ได้มาตรฐานและแข่งขันได้
 ข. ยุทธศาสตร์การพัฒนาของ อปท. ในเขตจังหวัดยุทธศาสตร์ที่ ๕ การพัฒนาโครงสร้างพื้นฐาน

๑. ยุทธศาสตร์ที่ ๑ การพัฒนาโครงสร้างพื้นฐาน

๑.๑ แผนงานเคหะและชุมชน

ที่	โครงการ/กิจกรรม	วัตถุประสงค์	เป้าหมาย (ผลผลิต ของโครงการ)	งบประมาณ				ตัวชี้วัด (KPI)	ผลลัพธ์ที่คาดว่าจะได้รับ	หน่วยงานที่รับผิดชอบ	
				๒๕๖๑ บาท	๒๕๖๒ บาท	๒๕๖๓ บาท	๒๕๖๔ บาท				๒๕๖๕ บาท
๘๘	ขุดลอกลำห้วยตามธรรมชาติ ม.๑๖ ✓	เพื่อแก้ไขปัญหาการขาดแคลนน้ำในฤดูแล้ง	ปากกว้าง ๑๔ เมตร ยาว ๑๐๐๐ เมตร ลึก ๑ เมตร	-	-	-	๓๕๐,๐๐๐	๓๕๐,๐๐๐	ระยะทาง	ประชาชนมีน้ำใช้ในการเกษตรอย่างเพียงพอ	กองช่าง
๘๙	ขุดสระน้ำตามไร่นา ✓	เพื่อแก้ไขปัญหาการขาดแคลนน้ำในฤดูแล้ง	จำนวน ปีละ ๕ บ่อ	-	-	-	๓๕๐,๐๐๐	๓๕๐,๐๐๐	ระยะทาง	ประชาชนมีน้ำใช้ในการเกษตรอย่างเพียงพอ	กองช่าง
๙๐	ก่อสร้างถนนลาดยาง แอสฟัลต์ติกคอนกรีต หมู่ที่ ๑๓ สายหน้าโรงเรียนบ้าน ✓	เพื่อให้ถนนได้มาตรฐาน	กว้าง ๓.๕๕ เมตร ระยะทางยาว ๓๐๐ เมตร หนา ๐.๐๕ เมตร	-	-	-	๓๘๐,๐๐๐	๓๘๐,๐๐๐	ระยะทาง	ประชาชนเดินทางสะดวก	กองช่าง

๗/๖

รายละเอียดโครงการพัฒนา

แผนพัฒนาท้องถิ่น (พ.ศ. ๒๕๖๑ - ๒๕๖๕) ประจำปี พ.ศ. ๒๕๖๒

เทศบาลตำบลนาพัน อำเภอดำม่วง จังหวัดกาฬสินธุ์

ก. ยุทธศาสตร์จังหวัดยุทธศาสตร์ที่ ๒ ยกระดับคุณภาพและรายได้ด้านบริการท่องเที่ยว และส่งเสริมการค้า การลงทุน และได้มาตรฐานและแข่งขันได้

ข. ยุทธศาสตร์การพัฒนาของ อปท. ในเขตจังหวัดยุทธศาสตร์ที่ ๕ การพัฒนาโครงสร้างพื้นฐาน

๑. ยุทธศาสตร์ที่ ๑ การพัฒนาโครงสร้างพื้นฐาน

๑.๑ แผนงานคณะและชุมชน

ที่	โครงการ/กิจกรรม	วัตถุประสงค์	เป้าหมาย (ผลผลิต ของโครงการ)	งบประมาณ				ตัวชี้วัด (KPI)	ผลลัพธ์ที่คาดว่าจะได้รับ	หน่วยงานที่รับผิดชอบ	
				๒๕๖๑ บาท	๒๕๖๒ บาท	๒๕๖๓ บาท	๒๕๖๔ บาท				๒๕๖๕ บาท
๙๑	ธนาคารน้ำใต้ดิน ✓	แก้ไขปัญหา น้ำท่วมและปัญหากล้วยแล้ง	ธนาคารน้ำใต้ดิน ระบบปิด และระบบเปิด ม.๑-ม.๑๖	-	-	๕๐๐,๐๐๐	๕๐๐,๐๐๐	๕๐๐,๐๐๐	ระยะเวลาทาง	ช่วยแก้ปัญหา น้ำท่วมและปัญหากล้วยแล้ง	กองช่าง
๙๒	สูบน้ำด้วยพลังงานแสงอาทิตย์ ✓	ขยายผลเพิ่มจำนวน เทคโนโลยีพลังงานทดแทนในชุมชน	การติดตั้งระบบสูบน้ำ ด้วยพลังงานแสงอาทิตย์ ม.๑-ม.๑๖	-	-	๕๐๐,๐๐๐	๕๐๐,๐๐๐	๕๐๐,๐๐๐	ระยะเวลาทาง	มีขยายผลเพิ่ม จำนวนเทคโนโลยี พลังงานทดแทน ในระดับชุมชน	กองช่าง
๙๓	ก่อสร้างฝายน้ำล้นลำห้วยบง ตอนล่าง ม.๑ ✓	เพื่อกักเก็บน้ำแก้ไข ปัญหาขาดแคลนน้ำ ฤดูแล้ง	ขนาด กว้าง ๑๒ เมตร ยาว ๙ เมตร สันฝายสูง ๒.๘๐ เมตร	-	-	-	๕๐๐,๐๐๐	๕๐๐,๐๐๐	ระยะเวลาทาง	ประชาชนมีน้ำ ใช้ในการเกษตร อย่างเพียงพอ	กองช่าง

รายละเอียดโครงการพัฒนา
แผนพัฒนาท้องถิ่น (พ.ศ. ๒๕๖๑ - ๒๕๖๕) ประจำปี พ.ศ. ๒๕๖๒

- ก. ยุทธศาสตร์จังหวัดยุทธศาสตร์ที่ ๒ ยกระดับคุณภาพและรายได้ด้านการท่องเที่ยว และส่งเสริมการค้า การลงทุน นวัตกรรมให้ได้มาตรฐานและแข่งขันได้
- ข. ยุทธศาสตร์การพัฒนาของ อปท. ในเขตจังหวัดยุทธศาสตร์ที่ ๕ การพัฒนาโครงสร้างพื้นฐาน
๑. ยุทธศาสตร์ที่ ๑ การพัฒนาโครงสร้างพื้นฐาน

๑.๑ แผนงานคณะและชุมชน

ที่	โครงการ/กิจกรรม	วัตถุประสงค์	เป้าหมาย (ผลผลิตของโครงการ)	งบประมาณ					ตัวชี้วัด (KPI)	ผลิตภัณฑ์ที่คาดว่าจะได้รับ	หน่วยงานที่รับผิดชอบ
				๒๕๖๑ บาท	๒๕๖๒ บาท	๒๕๖๓ บาท	๒๕๖๔ บาท	๒๕๖๕ บาท			
๙๔	ก่อสร้างฝายน้ำล้นลำห้วยบง ม.๒	เพื่อกักเก็บน้ำแก้มักไขเป็ด หาขาดแคลนนํ้าในฤดูแล้ง	ขนาด กว้าง ๑๒ เมตร ยาว ๙ เมตร สันฝายสูง ๒.๘๐ เมตร	-	-	-	๕๐๐,๐๐๐	๕๐๐,๐๐๐	ระยะทาง	ประชาชนมีน้ำใช้ในการเกษตรอย่างเพียงพอ	กองช่าง
๙๕	ซ่อมแซมฝายน้ำล้นลำห้วยถ้ำพวง ม.๔	เพื่อกักเก็บน้ำแก้มักไขเป็ด หาขาดแคลนนํ้าในฤดูแล้ง	ขนาด กว้าง ๑๒ เมตร ยาว ๙ เมตร สันฝายสูง ๒.๘๐ เมตร	-	-	-	๕๐๐,๐๐๐	๕๐๐,๐๐๐	ระยะทาง	ประชาชนมีน้ำใช้ในการเกษตรอย่างเพียงพอ	กองช่าง
๙๖	เสริมสันฝายน้ำล้นลำห้วยแก่งม่วง ม.๗	เพื่อกักเก็บน้ำแก้มักไขเป็ด หาขาดแคลนนํ้าในฤดูแล้ง	ขนาด กว้าง ๑๒ เมตร ยาว ๙ เมตร สันฝายสูง ๒.๘๐ เมตร	-	-	-	๕๐๐,๐๐๐	๕๐๐,๐๐๐	ระยะทาง	ประชาชนมีน้ำใช้ในการเกษตรอย่างเพียงพอ	กองช่าง

me

รายละเอียดโครงการพัฒนา
แผนพัฒนาท้องถิ่น (พ.ศ. ๒๕๖๑ - ๒๕๖๕) ประจำปี พ.ศ. ๒๕๖๒

เทศบาลตำบลนาพันห้า กรมควบคุมคุณภาพและรายได้ด้านการศึกษาและส่งเสริมการค้า การลงทุน นวัตกรรมให้ได้มาตรฐานและแข่งขันได้
 ก. ยุทธศาสตร์จังหวัดยุทธศาสตร์ที่ ๒ ยกระดับคุณภาพและรายได้ด้านการศึกษาและส่งเสริมการค้า การลงทุน นวัตกรรมให้ได้มาตรฐานและแข่งขันได้
 ข. ยุทธศาสตร์การพัฒนาของ อปท. ในเขตจังหวัดยุทธศาสตร์ที่ ๕ การพัฒนาโครงสร้างพื้นฐาน
 ๑. ยุทธศาสตร์ที่ ๑ การพัฒนาโครงสร้างพื้นฐาน

๑.๑ แผนงานเกษตรและชุมชน

ที่	โครงการ/กิจกรรม	วัตถุประสงค์	เป้าหมาย (ผลผลิตของโครงการ)	งบประมาณ				ตัวชี้วัด (KPI)	ผลลัพธ์ที่คาดว่าจะได้รับ	หน่วยงานรับผิดชอบ
				๒๕๖๑ บาท	๒๕๖๒ บาท	๒๕๖๓ บาท	๒๕๖๔-๒๕๖๕ บาท			
๕๗	ก่อสร้างฝายน้ำล้นลำห้วยจิว ม.๕	เพื่อกักเก็บน้ำแก้มลิงเพื่อรักษาความชุ่มชื้นในฤดูแล้ง	ขนาด กว้าง ๑๒ เมตร ยาว ๙ เมตร สันฝายสูง ๒.๕๐ เมตร	-	-	๕๐๐,๐๐๐	๕๐๐,๐๐๐	ระยะทาง	ประชาชนมีน้ำใช้ในการเกษตรอย่างเพียงพอ	กองช่าง
๕๘	ก่อสร้างฝายน้ำล้นคอนกรีตเสริมเหล็ก ลำห้วยอ่างซัน ม.๕	เพื่อกักเก็บน้ำแก้มลิงเพื่อรักษาความชุ่มชื้นในฤดูแล้ง	ขนาด กว้าง ๑๒ เมตร ยาว ๑๔ เมตร สูง ๒ เมตร หนาเฉลี่ย ๐.๔๐ เมตร ฝังดิน ๑ เมตร	-	-	๑๓๐,๐๐๐	๑๓๐,๐๐๐	ระยะทาง	ประชาชนมีน้ำใช้ในการเกษตรอย่างเพียงพอ	กองช่าง
๕๙	ซ่อมแซมฝายน้ำล้นลำห้วยค้อ ม.๕ (ประปาหมู่บ้าน)	เพื่อกักเก็บน้ำแก้มลิงเพื่อรักษาความชุ่มชื้นในฤดูแล้ง	ขนาด กว้าง ๑๒ เมตร ยาว ๙ เมตร สันฝายสูง ๒.๕๐ เมตร	-	-	๕๐๐,๐๐๐	๕๐๐,๐๐๐	ระยะทาง	ประชาชนมีน้ำใช้ในการเกษตรอย่างเพียงพอ	กองช่าง

๒๒

รายละเอียดโครงการพัฒนา
แผนพัฒนาท้องถิ่น (พ.ศ. ๒๕๖๑ - ๒๕๖๕) ประจำปี พ.ศ. ๒๕๖๒

ก. ยุทธศาสตร์จังหวัดยุทธศาสตร์ที่ ๒ ยกระดับคุณภาพและรายได้ด้านการท่องเที่ยว และส่งเสริมการค้า การลงทุน นวัตกรรมให้ได้มาตรฐานและแข่งขันได้
ข. ยุทธศาสตร์การพัฒนาของ อปท. ในเขตจังหวัดยุทธศาสตร์ที่ ๔ การพัฒนาโครงสร้างพื้นฐาน
๑. ยุทธศาสตร์ที่ ๑ การพัฒนาโครงสร้างพื้นฐาน

๑.๑ แผนงานและชุมชน

ที่	โครงการ/กิจกรรม	วัตถุประสงค์	เป้าหมาย (ผลผลิตของโครงการ)	งบประมาณ				ตัวชี้วัด (KPI)	ผลลัพธ์ที่คาดว่าจะได้รับ	หน่วยงานที่รับผิดชอบ
				๒๕๖๑ บาท	๒๕๖๒ บาท	๒๕๖๓ บาท	๒๕๖๔ บาท			
๑๐๐	ปรับปรุงสันฝายน้ำล้นคอนกรีตเสริมเหล็กลำห้วยแก้งเทา ม.๑๐	เพื่อกักเก็บน้ำแก้งเข็ญ หาชขาดแคลนน้ำในฤดูแล้ง	กว้าง ๔.๑๐ เมตร ยาว ๑๒ เมตร สูง ๑.๔๐ เมตร ฝังดิน ๑ เมตร	-	๒๒๐,๐๐๐	๒๒๐,๐๐๐	๒๒๐,๐๐๐	๒๒๐,๐๐๐	ประชาชนมีน้ำใช้ในการเกษตรอย่างเพียงพอ	กองช่าง
๑๐๑	ปรับปรุงสันฝายน้ำล้นคอนกรีตเสริมเหล็ก (ลำห้วยอ่างข่า ม.๑๐)	เพื่อกักเก็บน้ำแก้งเข็ญ หาชขาดแคลนน้ำในฤดูแล้ง	ขนาด กว้าง ๔ เมตร ยาว ๙ เมตร สันฝายสูง ๑.๓๐ เมตร ฝังดิน ๑ เมตร	-	๒๕๐,๐๐๐	๒๕๐,๐๐๐	๒๕๐,๐๐๐	๒๕๐,๐๐๐	ประชาชนมีน้ำใช้ในการเกษตรอย่างเพียงพอ	กองช่าง
๑๐๒	ก่อสร้างฝายน้ำล้นลำห้วยไปรงเสา ม.๑๑	เพื่อกักเก็บน้ำแก้งเข็ญ ปัญหาขาดแคลนน้ำในฤดูแล้ง	ขนาด กว้าง ๑๒ เมตร ยาว ๙ เมตร สันฝายสูง ๒.๕๐ เมตร	-	-	๕๐๐,๐๐๐	๕๐๐,๐๐๐	๕๐๐,๐๐๐	ประชาชนมีน้ำใช้ในการเกษตรอย่างเพียงพอ	กองช่าง

๑๐/๖

รายละเอียดโครงการพัฒนา
แผนพัฒนาท้องถิ่น (พ.ศ. ๒๕๖๑ - ๒๕๖๕) ประจำปี พ.ศ. ๒๕๖๒

เทศบาลตำบลนาพัน อำเภอคำม่วง จังหวัดกาฬสินธุ์
 ก. ยุทธศาสตร์จังหวัดยุทธศาสตร์ที่ ๒ ยกระดับคุณภาพและรายได้ด้านการท่องเที่ยว นวัตกรรมให้ได้มาตรฐานและแข่งขันได้
 ข. ยุทธศาสตร์การพัฒนาของ อปท. ในเขตจังหวัดยุทธศาสตร์ที่ ๕ การพัฒนาโครงสร้างพื้นฐาน

๑. ยุทธศาสตร์ที่ ๑ การพัฒนาโครงสร้างพื้นฐาน

๑.๑ แผนงานเคหะและชุมชน

ที่	โครงการ/กิจกรรม	วัตถุประสงค์	เป้าหมาย (ผลผลิต ของโครงการ)	งบประมาณ				ตัวชี้วัด (KPI)	ผลลัพธ์ที่คาดว่าจะได้รับ	หน่วยงาน ที่รับผิดชอบ
				๒๕๖๑ บาท	๒๕๖๒ บาท	๒๕๖๓ บาท	๒๕๖๔ บาท			
๑๐๓	ก่อสร้างฝายน้ำล้น ลำห้วยหินฮ่อม ม.๑๑	เพื่อกักเก็บน้ำแก๊ไขบึง หาขาดแคลนน้ำใน ฤดูแล้ง	ขนาด กว้าง ๑๒ เมตร ยาว ๙ เมตร สันฝายสูง ๒.๘๐ เมตร	-	-	๕๐๐,๐๐๐ บาท	๕๐๐,๐๐๐ บาท	ระยะทาง	ประชาชนมีน้ำ ใช้ในการเกษตร อย่างเพียงพอ	กองช่าง
๑๐๔	ก่อสร้างฝายน้ำล้น ลำห้วยหนองภู ม.๑๑	เพื่อกักเก็บน้ำแก๊ไขบึง หาขาดแคลนน้ำใน ฤดูแล้ง	ขนาด กว้าง ๑๒ เมตร ยาว ๙ เมตร สันฝายสูง ๒.๘๐ เมตร	-	-	๕๐๐,๐๐๐ บาท	๕๐๐,๐๐๐ บาท	ระยะทาง	ประชาชนมีน้ำ ใช้ในการเกษตร อย่างเพียงพอ	กองช่าง
๑๐๕	ก่อสร้างฝายน้ำล้นลำห้วยงิ้ว ม.๑๔	เพื่อกักเก็บน้ำแก๊ไขบึง หาขาดแคลนน้ำใน ฤดูแล้ง	ขนาด กว้าง ๑๒ เมตร ยาว ๙ เมตร สันฝายสูง ๒.๘๐ เมตร	-	-	๕๐๐,๐๐๐ บาท	๕๐๐,๐๐๐ บาท	ระยะทาง	ประชาชนมีน้ำ ใช้ในการเกษตร อย่างเพียงพอ	กองช่าง

๑๖๖

รายละเอียดโครงการพัฒนา

แผนพัฒนาท้องถิ่น (พ.ศ. ๒๕๖๑ - ๒๕๖๕) ประจำปี พ.ศ. ๒๕๖๒

เทศบาลตำบลนาทัน อำเภอคำม่วง จังหวัดกาฬสินธุ์

ก. ยุทธศาสตร์จังหวัดยุทธศาสตร์ที่ ๒ ยกระดับคุณภาพและรายได้ด้านการท่องเที่ยว และส่งเสริมการค้า การลงทุน นวัตกรรมให้ได้มาตรฐานและแข่งขันได้
 ข. ยุทธศาสตร์การพัฒนาของ อปท. ในเขตจังหวัดยุทธศาสตร์ที่ ๕ การพัฒนาโครงสร้างพื้นฐาน

๑. ยุทธศาสตร์ที่ ๑ การพัฒนาโครงสร้างพื้นฐาน

๑.๑ แผนงานคณะและชุมชน

ที่	โครงการ/กิจกรรม	วัตถุประสงค์	เป้าหมาย (ผลผลิตของโครงการ)	งบประมาณ				ตัวชี้วัด (KPI)	ผลลัพธ์ที่คาดว่าจะได้รับ	หน่วยงานที่รับผิดชอบ
				๒๕๖๑ บาท	๒๕๖๒ บาท	๒๕๖๓ บาท	๒๕๖๔ บาท			
๑๐๖	ก่อสร้างฝายน้ำล้นลำห้วยนาทัน ม.๑๔ นายแดง ไชศรี ✓	เพื่อกักเก็บน้ำแก้มักไขถุ่ หาขาดแคลนน้ำใน ฤดูแล้ง	ขนาด กว้าง ๑๒ เมตร ยาว ๙ เมตร สันฝายสูง ๒.๘๐ เมตร	-	-	๕๐๐,๐๐๐	๕๐๐,๐๐๐	ระยะทาง	ประชาชนมีน้ำ ใช้ในการเกษตร อย่างเพียงพอ	กองช่าง
๑๐๗	ซ่อมแซมฝายน้ำล้น ลำห้วยแก่งใหญ่ ม.๑๔ ✓	เพื่อกักเก็บน้ำแก้มักไขถุ่ หาขาดแคลนน้ำใน ฤดูแล้ง	ขนาด กว้าง ๑๒ เมตร ยาว ๙ เมตร สันฝายสูง ๒.๘๐ เมตร	-	-	๕๐๐,๐๐๐	๕๐๐,๐๐๐	ระยะทาง	ประชาชนมีน้ำ ใช้ในการเกษตร อย่างเพียงพอ	กองช่าง
๑๐๘	ก่อสร้างฝายน้ำล้น สายนาหนองไผ่ ม.๑๖ ✓	เพื่อกักเก็บน้ำแก้มักไขถุ่ หาขาดแคลนน้ำใน ฤดูแล้ง	ขนาด กว้าง ๑๒ เมตร ยาว ๙ เมตร สันฝายสูง ๒.๘๐ เมตร	-	-	๕๐๐,๐๐๐	๕๐๐,๐๐๐	ระยะทาง	ประชาชนมีน้ำ ใช้ในการเกษตร อย่างเพียงพอ	กองช่าง

16/6

เทศบาลตำบลนาพัน อำเภอดำม่วง จังหวัดกาฬสินธุ์

ก. ยุทธศาสตร์จังหวัดยุทธศาสตร์ที่ ๒ ยกระดับคุณภาพและรายได้ด้านการท่องเที่ยว และส่งเสริมการค้า การลงทุน นวัตกรรมให้ได้มาตรฐานและแข่งขันได้
 ข. ยุทธศาสตร์การพัฒนาของ อปท. ในเขตจังหวัดยุทธศาสตร์ที่ ๕ การพัฒนาโครงสร้างพื้นฐาน

๑. ยุทธศาสตร์ที่ ๑ การพัฒนาโครงสร้างพื้นฐาน

๑.๑ แผนงานเกษตรและชุมชน

ที่	โครงการ/กิจกรรม	วัตถุประสงค์	เป้าหมาย (ผลผลิต ของโครงการ)	งบประมาณ				ตัวชี้วัด (KPI)	ผลสัมฤทธิ์ที่คาดว่าจะได้รับ	หน่วยงาน รับผิดชอบ	
				๒๕๖๑ บาท	๒๕๖๒ บาท	๒๕๖๓ บาท	๒๕๖๔ บาท				๒๕๖๕ บาท
๑๐๙	ก่อสร้างฝายน้ำล้น ลำห้วยค้อ ม.๑๑ สายนาบุญมาก บึงฉิม	เพื่อกักเก็บน้ำแก้ไขปัญหาน้ำขาดแคลนน้ำในฤดูแล้ง	ขนาด กว้าง ๑๒ เมตร ยาว ๙ เมตร สันฝายสูง ๒.๘๐ เมตร	-	-	๕๐๐,๐๐๐	๕๐๐,๐๐๐	๕๐๐,๐๐๐	ระยะทาง	ประชาชนมีน้ำใช้ในการเกษตรอย่างเพียงพอ	กองช่าง
๑๑๐	ก่อสร้างฝายน้ำล้น ลำห้วยฮ่องซัน ม.๓	เพื่อกักเก็บน้ำแก้ไขปัญหาน้ำขาดแคลนน้ำในฤดูแล้ง	ขนาด กว้าง ๑๒ เมตร ยาว ๙ เมตร สันฝายสูง ๒.๘๐ เมตร	-	-	๕๐๐,๐๐๐	๕๐๐,๐๐๐	๕๐๐,๐๐๐	ระยะทาง	ประชาชนมีน้ำใช้ในการเกษตรอย่างเพียงพอ	กองช่าง
๑๑๑	ก่อสร้างศาลาพักญาติ วัดศรีชะเลข ม.๑๒	เพื่อประชาชนมีสถานที่ประกอบพิธีฌาปนกิจศพ	ก่อสร้างศาลาพักญาติ	-	-	๓๐๐,๐๐๐	๓๐๐,๐๐๐	๓๐๐,๐๐๐	ร้อยละของประชาชนที่พึงพอใจ	มีศาลาพักญาติในการประกอบพิธีฌาปนกิจศพ	กองช่าง

แผนพัฒนาท้องถิ่น (พ.ศ. ๒๕๖๑ - ๒๕๖๕) ประจำปี พ.ศ. ๒๕๖๒

ก. ยุทธศาสตร์จังหวัดยุทธศาสตร์ที่ ๒ ยกระดับคุณภาพและรายได้ด้านการท่องเที่ยว และส่งเสริมการค้า การลงทุน นวัตกรรมให้ได้มาตรฐานและแข่งขันได้
 ข. ยุทธศาสตร์การพัฒนาของ อปท. ในเขตจังหวัดยุทธศาสตร์ที่ ๕ การพัฒนาโครงสร้างพื้นฐาน

๑. ยุทธศาสตร์ที่ ๑ การพัฒนาโครงสร้างพื้นฐาน

๑.๑ แผนงาน/กิจกรรมและชุมชน

ที่	โครงการ/กิจกรรม	วัตถุประสงค์	เป้าหมาย (ผลผลิตของโครงการ)	งบประมาณ				ตัวชี้วัด (KPI)	ผลลัพธ์ที่คาดว่าจะได้รับ	หน่วยงานที่รับผิดชอบ
				๒๕๖๑ บาท	๒๕๖๒ บาท	๒๕๖๓ บาท	๒๕๖๔ บาท			
๑๑๒	ซ่อมแซมศาลาพักญาติป่าช้า ✓	เพื่อประชาชนมีสถานที่ประกอบพิธีฌาปนกิจศพ	ก่อสร้างศาลาพักญาติ ม.๑,ม.๑๓,ม.๑๕	-	-	๓๐๐,๐๐๐	๓๐๐,๐๐๐	ร้อยละของประชาชนที่พึงพอใจ	มีศาลาพักญาติในการประกอบพิธีฌาปนกิจศพ	กองช่าง
๑๑๓	ปรับปรุงและซ่อมแซมศูนย์พัฒนาเด็กเล็ก ✓	เพื่อซ่อมแซมศูนย์พัฒนาเด็กเล็กที่ชำรุด	ซ่อมแซมศูนย์ฯที่ชำรุด จำนวน ๔ ศูนย์	-	-	๓๐๐,๐๐๐	๒๐๐,๐๐๐	ร้อยละของศูนย์ฯที่มีการซ่อมแซม	นักเรียนมีศูนย์พัฒนาเด็กเล็กที่มั่นคง	กองช่าง
๑๑๔	ก่อสร้างศาลาประชาคมหมู่บ้าน ม. ๓ ✓	เพื่อมีสถานที่ประชุมประชาคมในชุมชน	ก่อสร้างศาลาประชาคม	-	-	๓๐๐,๐๐๐	๒๐๐,๐๐๐	ร้อยละของประชาชนที่พึงพอใจ	มีสถานที่ประชุมประชาคมในชุมชน	กองช่าง

เทศบาลตำบลนาพัน อำเภอกำแพง จังหวัดกาฬสินธุ์

ก. ยุทธศาสตร์จังหวัดยุทธศาสตร์ที่ ๒ ยกระดับคุณภาพและรายได้ด้านการท่องเที่ยว และส่งเสริมการค้า การลงทุน นวัตกรรมให้ได้มาตรฐานและแข่งขันได้
 ข. ยุทธศาสตร์การพัฒนาของ อปท. ในเขตจังหวัดยุทธศาสตร์ที่ ๕ การพัฒนาโครงสร้างพื้นฐาน

๑. ยุทธศาสตร์ที่ ๑ การพัฒนาโครงสร้างพื้นฐาน

๑.๑ แผนงานและชุมชน

ที่	โครงการ/กิจกรรม	วัตถุประสงค์	เป้าหมาย (ผลผลิตของโครงการ)	งบประมาณ				ตัวชี้วัด (KPI)	ผลลัพธ์ที่คาดว่าจะได้รับ	หน่วยงานที่รับผิดชอบ
				๒๕๖๑ บาท	๒๕๖๒ บาท	๒๕๖๓ บาท	๒๕๖๔ บาท			
๑๑๕	ปรับปรุงศาลาประชาคมหมู่บ้าน	เพื่อมีสถานที่ประชุมประชาคมในชุมชน	ก่อสร้างศาลาประชาคม ม.๕,๗	-	-	๒๐๐,๐๐๐	๒๐๐,๐๐๐	ร้อยละของประชาชนที่พึงพอใจ	สถานที่ประชุมประชาคมในชุมชน	กองช่าง
๑๑๖	ก่อสร้างเมรุมาศ	เพื่อให้ประชาชนมีสถานที่ประกอบพิธีฌาปนกิจศพ	ก่อสร้างเมรุมาศ จำนวนปีละ ๑ แห่ง ม.๕	-	-	๘๐๐,๐๐๐	๘๐๐,๐๐๐	ร้อยละของประชาชนที่พึงพอใจ	ประชาชนมีเมรุมาศในการประกอบพิธีฌาปนกิจศพ	กองช่าง
๑๑๗	ก่อสร้างที่อ่านหนังสือประจำหมู่บ้าน	เพื่อให้ประชาชนรักการอ่านหนังสือมากขึ้น	ก่อสร้างที่อ่านหนังสือ จำนวน ๘ แห่ง	-	-	๒๐,๐๐๐	๒๐,๐๐๐	ร้อยละของประชาชนที่พึงพอใจ	ประชาชนรักการอ่านหนังสือมากขึ้น	กองช่าง

ก. ยุทธศาสตร์จังหวัดยุทธศาสตร์ที่ ๒ ยกระดับคุณภาพและรายได้ด้านการท่องเที่ยว และส่งเสริมการค้า การลงทุน นวัตกรรมให้ได้มาตรฐานและแข่งขันได้
 ข. ยุทธศาสตร์การพัฒนาของ อปท. ในเขตจังหวัดยุทธศาสตร์ที่ ๕ การพัฒนาโครงสร้างพื้นฐาน
 ๑. ยุทธศาสตร์ที่ ๑ การพัฒนาโครงสร้างพื้นฐาน

๑.๑ แผนงานเกษตรและชุมชน

ที่	โครงการ/กิจกรรม	วัตถุประสงค์	เป้าหมาย (ผลผลิต ของโครงการ)	งบประมาณ				ตัวชี้วัด (KPI)	ผลลัพธ์ที่คาดว่าจะได้รับ	หน่วยงานที่รับผิดชอบ
				๒๕๖๑ บาท	๒๕๖๒ บาท	๒๕๖๓ บาท	๒๕๖๔ บาท			
๑๑๘	ก่อสร้างท่อลอดเหลี่ยมสำเร็จรูป ม. ๑๖ ✓	เพื่อให้สะพาน ได้มาตรฐาน	(สายนาหนองไผ่) กว้าง ๖ เมตร ยาว ๑๐ เมตร	-	-	๕๐๐,๐๐๐	๕๐๐,๐๐๐	๕๐๐,๐๐๐	ทำให้ประชาชน เดินทางสะดวก	กองช่าง
๑๑๙	ขยายเขตระบบประปา ✓	เพื่อให้ประชาชนมี น้ำใช้อุปโภคและ บริโภค	ขยายเขตระบบประปา จำนวน ๑๖ หมู่บ้าน	-	-	๓๐๐,๐๐๐	๓๐๐,๐๐๐	๓๐๐,๐๐๐	ประชาชนมีน้ำใช้ อย่างเพียงพอทุกครัวเรือน	กองช่าง
๑๒๐	ขุดเจาะบ่อน้ำบาดาล ✓	เพื่อให้ประชาชนมี น้ำใช้เพื่อบริโภค-อุปโภค	เจาะบ่อน้ำบาดาล จำนวน ปีละ ๕ บ่อ	-	-	๓๕๐,๐๐๐	๓๕๐,๐๐๐	๓๕๐,๐๐๐	ประชาชนมีน้ำใช้ อย่างเพียงพอทุก ครัวเรือน	กองช่าง

๑๒

รายละเอียดโครงการพัฒนา
แผนพัฒนาท้องถิ่น (พ.ศ. ๒๕๖๑ - ๒๕๖๕) ประจำปี พ.ศ. ๒๕๖๒

ก. ยุทธศาสตร์จังหวัดยุทธศาสตร์ที่ ๒ ยกระดับคุณภาพและรายได้ด้านการท่องเที่ยว จังหวัดกาญจนบุรี
ข. ยุทธศาสตร์การพัฒนาของ อปท. ในเขตจังหวัดยุทธศาสตร์ที่ ๕ และส่งเสริมการค้า การลงทุน นวัตกรรมให้ได้มาตรฐานและแข่งขันได้

๑. ยุทธศาสตร์ที่ ๑ การพัฒนาโครงสร้างพื้นฐาน

๑.๑ แผนงานคณะและชุมชน

ที่	โครงการ/กิจกรรม	วัตถุประสงค์	เป้าหมาย (ผลผลิต ของโครงการ)	งบประมาณ					ตัวชี้วัด (KPI)	ผลลัพธ์ที่คาดว่าจะได้รับ	หน่วยงานที่รับผิดชอบ
				๒๕๖๑ บาท	๒๕๖๒ บาท	๒๕๖๓ บาท	๒๕๖๔ บาท	๒๕๖๕ บาท			
๑๒๑	ขยายเขตไฟฟ้าแรงต่ำ - แรงสูงในเขตพื้นที่ตำบลนาพัน	เพื่อขยายเขตการให้บริการด้านไฟฟ้า ให้ทั่วถึงทุกครัวเรือน	ขยายเขตไฟฟ้าแรงต่ำ จำนวน ๓๐๐ ต้น ม.๑-๑๖	-	-	๒,๐๐๐,๐๐๐	๒,๐๐๐,๐๐๐	๒,๐๐๐,๐๐๐	ระยะทาง	ประชาชนมีไฟฟ้าใช้ทุกครัวเรือน	กองช่าง/ การไฟฟ้า ส่วนภูมิภาค
๑๒๒	ขยายเขตไฟฟ้าส่องทาง(ค้อม้า)	เพื่อขยายเขตไฟฟ้าส่องทางให้ทั่วถึง ลดการเกิดอุบัติเหตุ	ขยายเขตไฟฟ้าส่องทาง ม.๑-๑๖	-	-	๒๐๐,๐๐๐	๒๐๐,๐๐๐	๒๐๐,๐๐๐	ร้อยละที่อุบัติเหตุลดลง	ทำให้อุบัติเหตุเกิดอุบัติเหตุลดลง	กองช่าง
๑๒๓	ขยายเขตหอรกระจายข้าว	เพื่อขยายเขตเสี่ยงตามสายให้ทั่วถึง	ขยายเขตหอรกระจายข้าว ม.๑-๑๖	-	-	๒๐๐,๐๐๐	๒๐๐,๐๐๐	๒๐๐,๐๐๐	ระยะทาง	ประชาชนได้รับข้อมูลข่าวสารอย่างทั่วถึง	กองช่าง

รายงานย่อยโครงการพัฒนา
แผนพัฒนาท้องถิ่น (พ.ศ. ๒๕๖๑ - ๒๕๖๕) ประจำปี พ.ศ. ๒๕๖๒
เทศบาลตำบลนาทัน อำเภอกำแพง จังหวัดกาฬสินธุ์

ก. ยุทธศาสตร์จังหวัดยุทธศาสตร์ที่ ๒ ยกระดับคุณภาพและรายได้ด้านการท่องเที่ยว และส่งเสริมการค้า การลงทุน นวัตกรรมให้ได้มาตรฐานและแข่งขันได้
ข. ยุทธศาสตร์การพัฒนาของ อปท. ในเขตจังหวัดยุทธศาสตร์ที่ ๕ การพัฒนาโครงสร้างพื้นฐาน
๑. ยุทธศาสตร์ที่ ๑ การพัฒนาโครงสร้างพื้นฐาน
๑.๑ แผนงานเกษตรและชุมชน

ที่	โครงการ/กิจกรรม	วัตถุประสงค์	เป้าหมาย (ผลผลิตของโครงการ)	งบประมาณ				ตัวชี้วัด (KPI)	ผลลัพธ์ที่คาดว่าจะได้รับ	หน่วยงานที่รับผิดชอบ
				๒๕๖๑ บาท	๒๕๖๒ บาท	๒๕๖๓ บาท	๒๕๖๔ บาท			
๑๒๔	ก่อสร้างฝายทดน้ำลำห้วยสร้างแซ้ ม.๑๐	เพื่อแก้ไขปัญหาการขาดแคลนน้ำในฤดูแล้ง	ขนาด กว้าง ๑๒ เมตร ยาว ๙ เมตร สันฝายสูง ๒.๘๐ เมตร	-	-	๔๘๐,๐๐๐	๔๘๐,๐๐๐	ระยะทาง	ประชาชนมีน้ำใช้เพื่อการเกษตรอย่างเพียงพอ	กองช่าง
๑๒๕	ก่อสร้างโรงอบด้วยพลังงานแสงอาทิตย์	เพื่อมีสถานที่แปรรูปผลิตภัณฑ์การถนอมอาหารในชุมชน	ก่อสร้างโรงอบด้วยพลังงานแสงอาทิตย์ จำนวน ๒ แห่ง ม.๕,ม.๑๐	-	-	๒๐๐,๐๐๐	๒๐๐,๐๐๐	ร้อยละของประชาชนที่พึงพอใจ	มีสถานที่แปรรูปผลิตภัณฑ์การถนอมอาหารในชุมชน	กองช่าง
๑๒๖	ซ่อมแซมสะพานข้ามลำห้วย (วัดประชาสันติ) ม.๑๐	เพื่อให้เดินทางสัญจรมาสะดวกและปลอดภัย	ซ่อมแซมสะพานข้ามลำห้วย (วัดประชาสันติ)	-	-	๒๐๐,๐๐๐	๒๐๐,๐๐๐	ระยะทาง	เดินทางสัญจรมาสะดวกและปลอดภัย	กองช่าง

W/S

แบบพัฒนาท้องถิ่น (พ.ศ. ๒๕๖๑ - ๒๕๖๕) ประจำปี พ.ศ. ๒๕๖๒

- ก. ยุทธศาสตร์จังหวัดยุทธศาสตร์ที่ ๒ ยกระดับคุณภาพและรายได้ด้านการท่องเที่ยว และส่งเสริมการค้า การลงทุน นวัตกรรมให้ได้มาตรฐานและแข่งขันได้
- ข. ยุทธศาสตร์การพัฒนาของ อปท. ในเขตจังหวัดยุทธศาสตร์ที่ ๕ การพัฒนาโครงสร้างพื้นฐาน
๑. ยุทธศาสตร์ที่ ๑ การพัฒนาโครงสร้างพื้นฐาน

๑.๑ แผนงานคณะและชุมชน

ที่	โครงการ/กิจกรรม	วัตถุประสงค์	เป้าหมาย (ผลผลิตของโครงการ)	งบประมาณ				ตัวชี้วัด (KPI)	ผลลัพธ์ที่คาดว่าจะได้รับ	หน่วยงานที่รับผิดชอบ
				๒๕๖๑ บาท	๒๕๖๒ บาท	๒๕๖๓ บาท	๒๕๖๔ บาท			
๑๒๗	ก่อสร้างบ่อน้ำดื่มล้ำหัวถ้ำพวง ม.๓	เพื่อให้ได้บ่อน้ำดื่มล้ำหัวถ้ำพวง มาสะดวกและปลอดภัย	ก่อสร้างบ่อน้ำดื่มล้ำหัวถ้ำพวง (ถ้ำพวง)	-	-	-	๒๐๐,๐๐๐	๒๐๐,๐๐๐	เดินทางสัญจรไปมาสะดวกและปลอดภัย	กองช่าง
๑๒๘	ก่อสร้างกำแพงสระน้ำหนองสระพัง ม.๒	เพื่อป้องกันสัตว์และขยะลงสู่สระน้ำ	ก่อสร้างกำแพง	-	-	-	๒๐๐,๐๐๐	๒๐๐,๐๐๐	ประชาชนมีน้ำใช้เพื่ออุปโภค-บริโภค สะอาดและปลอดภัย	กองช่าง
๑๒๙	ก่อสร้างกำแพงสระน้ำประปาหมู่บ้าน ม.๒	เพื่อป้องกันสัตว์และขยะลงสู่สระน้ำ	ก่อสร้างกำแพง	-	-	-	๒๐๐,๐๐๐	๒๐๐,๐๐๐	ประชาชนมีน้ำใช้เพื่ออุปโภค-บริโภค สะอาดและปลอดภัย	กองช่าง

รายละเอียดโครงการพัฒนา
แผนพัฒนาท้องถิ่น (พ.ศ. ๒๕๖๑ - ๒๕๖๕) ประจำปี พ.ศ. ๒๕๖๒

ก. ยุทธศาสตร์จังหวัดยุทธศาสตร์ที่ ๒ ยกระดับคุณภาพและรายได้ด้านบริการท่องเที่ยว และส่งเสริมการค้า การลงทุน นวัตกรรมให้ได้มาตรฐานและแข่งขันได้
ข. ยุทธศาสตร์การพัฒนาของ อปท. ในเขตจังหวัดยุทธศาสตร์ที่ ๕ การพัฒนาโครงสร้างพื้นฐาน
๑. ยุทธศาสตร์ที่ ๑ การพัฒนาโครงสร้างพื้นฐาน

๑.๑ แผนงานและชุมชน

ที่	โครงการ/กิจกรรม	วัตถุประสงค์	เป้าหมาย (ผลผลิตของโครงการ)	งบประมาณ					ตัวชี้วัด (KPI)	ผลลัพธ์ที่คาดว่าจะได้รับ	หน่วยงานที่รับผิดชอบ
				๒๕๖๑ บาท	๒๕๖๒ บาท	๒๕๖๓ บาท	๒๕๖๔ บาท	๒๕๖๕ บาท			
๑๓๐	ก่อสร้างกำแพงสระน้ำ ม.๖	เพื่อป้องกันล้นตลิ่งและขยะลงสู่สระน้ำ	ก่อสร้างกำแพง	-	-	-	๒๐๐,๐๐๐	๒๐๐,๐๐๐	ระยะทาง	ประชาชนมีน้ำใช้เพื่ออุปโภค-บริโภค สะอาดและปลอดภัย	กองช่าง
๑๓๑	ซ่อมแซมรางระบายน้ำ	เพื่อลดปัญหา น้ำท่วมขัง	ซ่อมแซมรางระบายน้ำ หมู่ ๑-๑๖	-	-	-	๕๐๐,๐๐๐	๕๐๐,๐๐๐	ระยะทาง	ทำไม่ลดปัญหา น้ำท่วมขัง	กองช่าง
๑๓๒	ล้อมรั้วสวนสนามใหม่ที่สาธารณะ	เพื่อป้องกันสัตว์และแบ่งเขตพื้นที่สาธารณะให้ชัดเจน	ล้อมรั้วสวนสนาม ม.๒,๓,๔	-	-	-	๒๐๐,๐๐๐	๒๐๐,๐๐๐	ระยะทาง	ป้องกันสัตว์และแบ่งเขตพื้นที่สาธารณะ	กองช่าง

๒๕๖

- ก. ยุทธศาสตร์จังหวัดยุทธศาสตร์ที่ ๒ ยุกระดับคุณภาพและรายได้ด้านภาพและรายได้ด้านภาพและรายได้ด้านภาพ
- ข. ยุทธศาสตร์การพัฒนาของ อปท. ในเขตจังหวัดยุทธศาสตร์ที่ ๕ การส่งเสริมการค้า การลงทุน นวัตกรรมให้ได้มาตรฐานและแข่งขันได้

๑. ยุทธศาสตร์ที่ ๑ การพัฒนาโครงสร้างพื้นฐาน

๑.๑ แผนงานถนนและชุมชน

ที่	โครงการ/กิจกรรม	วัตถุประสงค์	เป้าหมาย (ผลผลิตของโครงการ)	งบประมาณ				ตัวชี้วัด (KPI)	ผลลัพธ์ที่คาดว่าจะได้รับ	หน่วยงานที่รับผิดชอบ
				๒๕๖๑ บาท	๒๕๖๒ บาท	๒๕๖๓ บาท	๒๕๖๔ บาท			
๑๓๓	ก่อสร้างศาลากลางคอนกรีต สำนักสงฆ์ ✓	เพื่อศาลากลางคอนกรีต สำนักสงฆ์ในการประ กอบกิจกรรมต่างๆ	ก่อสร้างศาลา คอนกรีตสำนักสงฆ์ ม.๒,ม.๕	-	-	๒๐๐,๐๐๐	๒๐๐,๐๐๐	ระยะทาง	ศาลากลางคอนกรีต สำนักสงฆ์ ในการประกอบ กิจกรรมต่างๆ	กองช่าง
๑๓๔	ก่อสร้างศาลากลาง คอนกรีตบริเวณ เมรุมาศ ✓	เพื่อศาลากลางคอนกรีต ในการประ กอบกิจกรรมฌาปนกิจ	ก่อสร้างศาลา คอนกรีต ม.๔,ม.๖	-	-	๒๐๐,๐๐๐	๒๐๐,๐๐๐	ระยะทาง	ศาลากลางคอนกรีต ในการประ กอบกิจกรรม ฌาปนกิจ	กองช่าง
๑๓๕	ก่อสร้างศาลาพักญาติ วัดป่าธรรมบุญเรือง ม.๓ ✓	เพื่อประชาชนมี สถานที่ประกอบพิธี ฌาปนกิจศพ	ก่อสร้างศาลา พักญาติ	-	-	๓๐๐,๐๐๐	๓๐๐,๐๐๐	ร้อยละของ ประชาชน ที่พึงพอใจ	มีศาลาพักญาติ ในการประ กอบพิธีฌาปน กิจศพ	กองช่าง

แผนพัฒนาท้องถิ่น (พ.ศ. ๒๕๖๑ - ๒๕๖๕) ประจำปี พ.ศ. ๒๕๖๒

- ก. ยุทธศาสตร์จังหวัดยุทธศาสตร์ที่ ๒ ยกระดับคุณภาพและรายได้ด้านกาท่องเที่ยว และส่งเสริมการค้า การลงทุน นวัตกรรมให้ได้มาตรฐานและแข่งขันได้
- ข. ยุทธศาสตร์การพัฒนาของ อปท. ในเขตจังหวัดยุทธศาสตร์ที่ ๕ การพัฒนาโครงสร้างพื้นฐาน การลงทุน และส่งเสริมการค้า การลงทุน และได้มาตรฐานและแข่งขันได้

๑. ยุทธศาสตร์ที่ ๑ การพัฒนาโครงสร้างพื้นฐาน

๑.๑ แผนงานคณะและชุมชน

ที่	โครงการ/กิจกรรม	วัตถุประสงค์	เป้าหมาย (ผลผลิต ของโครงการ)	งบประมาณ				ตัวชี้วัด (KPI)	ผลลัพธ์ที่คาดว่าจะได้รับ	หน่วยงาน ที่รับผิดชอบ	
				๒๕๖๑ บาท	๒๕๖๒ บาท	๒๕๖๓ บาท	๒๕๖๔ บาท				๒๕๖๕ บาท
๑๓๖	ก่อสร้างขุมประตู่ทาง เข้าหมู่บ้าน ม.๗	เพื่อก่อสร้างขุมประตู่ ทางหมู่บ้าน	ก่อสร้างขุมประตู่	-	-	-	๒๐๐,๐๐๐	๒๐๐,๐๐๐	ระยะทาง	มีขุมประตู่ ทางเข้าหมู่บ้าน	กองช่าง
๑๓๗	ติดตั้งโซลาเซลล์ พลังงานแสงอาทิตย์ตามไร่นา	ขยายผลเพิ่มจำนวน เทคโนโลยีพลังงานทดแทนในชุมชน	ติดตั้งโซลาเซลล์พลังงาน แสงอาทิตย์ตามไร่นา ม๗,ม๑๔	-	-	-	๒๐๐,๐๐๐	๒๐๐,๐๐๐	ระยะทาง	มีขยายผลเพิ่ม จำนวนเทคโนโลยี พลังงานทดแทน ในระดับชุมชน	กองช่าง
๑๓๘	ติดตั้งหม้อแปลงไฟฟ้า ม.๗	เพื่อติดตั้งหม้อแปลงไฟฟ้า	ติดตั้งหม้อแปลงไฟฟ้า	-	-	-	๒๐๐,๐๐๐	๒๐๐,๐๐๐	ระยะทาง	ลดปัญหา กระแสไฟฟ้าตก	กองช่าง

- ก. ยุทธศาสตร์จังหวัดยุทธศาสตร์ที่ ๒ ยกระดับคุณภาพและรายได้ด้านการท่องเที่ยว และส่งเสริมการค้า การลงทุน นวัตกรรมให้ได้มาตรฐานและแข่งขันได้
- ข. ยุทธศาสตร์การพัฒนาของ อปท. ในเขตจังหวัดยุทธศาสตร์ที่ ๕ การพัฒนาโครงสร้างพื้นฐาน
๑. ยุทธศาสตร์ที่ ๑ การพัฒนาโครงสร้างพื้นฐาน

๑.๑ แผนงานคณะและชุมชน

ที่	โครงการ/กิจกรรม	วัตถุประสงค์	เป้าหมาย (ผลผลิต ของโครงการ)	งบประมาณ					ตัวชี้วัด (KPI)	ผลลัพธ์ที่คาดว่าจะได้รับ	หน่วยงานที่รับผิดชอบ
				๒๕๖๑	๒๕๖๒	๒๕๖๓	๒๕๖๔	๒๕๖๕			
๑๓๙	ก่อสร้างฉางข้าวประจำหมู่บ้าน ✓	เพื่อมีฉางข้าวประจำหมู่บ้าน	ฉางข้าวประจำหมู่บ้าน จำนวน ๒ แห่ง ม.๕,ม.๘	-	-	-	๒๐๐,๐๐๐ บาท	๒๐๐,๐๐๐ บาท	ร้อยละของประชาชนที่พึงพอใจ	มีฉางข้าวประจำหมู่บ้าน	กองช่าง
๑๔๐	ก่อสร้างบล็อควงข้าวอย่างยั่งยืน ✓	เพื่อให้เดินทางสัญจรมาสะดวกและปลอดภัย	ก่อสร้างบล็อควงข้าว ๒ แห่ง (ช่องชั้น ม.๙)	-	-	-	๒๐๐,๐๐๐ บาท	๒๐๐,๐๐๐ บาท	ระยะทาง	เดินทางสัญจรมาสะดวกและปลอดภัย	กองช่าง
๑๔๑	ก่อสร้างบล็อควงข้าวอย่างยั่งยืน ✓	เพื่อให้เดินทางสัญจรมาสะดวกและปลอดภัย	ก่อสร้างบล็อควงข้าว ๒ แห่ง (หนองแก้ว ม.๑๑)	-	-	-	๒๐๐,๐๐๐ บาท	๒๐๐,๐๐๐ บาท	ระยะทาง	เดินทางสัญจรมาสะดวกและปลอดภัย	กองช่าง

ก. ยุทธศาสตร์จังหวัดยุทธศาสตร์ที่ ๒ ยกระดับคุณภาพและรายได้ด้านการท่องเที่ยว ส่งเสริมการค้า การลงทุน นวัตกรรมให้ได้มาตรฐานและแข่งขันได้
 ข. ยุทธศาสตร์การพัฒนาของ อปท. ในเขตจังหวัดยุทธศาสตร์ที่ ๕ การพัฒนาโครงสร้างพื้นฐาน

๑. ยุทธศาสตร์ที่ ๑ การพัฒนาโครงสร้างพื้นฐาน

๑.๑ แผนงานเคหะและชุมชน

ที่	โครงการ/กิจกรรม	วัตถุประสงค์	เป้าหมาย (ผลผลิตของโครงการ)	งบประมาณ				ตัวชี้วัด (KPI)	ผลลัพธ์ที่คาดว่าจะได้รับ	หน่วยงานที่รับผิดชอบ
				๒๕๖๑ บาท	๒๕๖๒ บาท	๒๕๖๓ บาท	๒๕๖๔ บาท			
๑๔๒	ก่อสร้างเทลาณคอนกรีตคอนกรีตคอนกรีต	เพื่อเทลาณคอนกรีตในการเกษตรในชุมชน	ก่อสร้างเทลาณคอนกรีต ม.๑๑,ม.๑๔	-	-	๒๐๐,๐๐๐ บาท	๒๐๐,๐๐๐ บาท	ระยะทาง	เทลาณคอนกรีตในการเกษตรในชุมชน	กองช่าง
๑๔๓	ก่อสร้างบ้านผู้ยากไร้	เพื่อช่วยเหลือผู้ยากไร้ที่ไม่มีที่อยู่อาศัย	ก่อสร้างบ้านผู้ยากไร้ ม.๑๑,ม.๑๔	-	-	๒๐๐,๐๐๐ บาท	๒๐๐,๐๐๐ บาท	ร้อยละจำนวนบ้านที่ได้รับการช่วยเหลือ	ช่วยเหลือผู้ยากไร้ที่ไม่มีที่อยู่อาศัย	กองช่าง
๑๔๔	ก่อสร้างตลาดสด	เพื่อมีสถานที่จำหน่ายสินค้าในชุมชน	ก่อสร้างตลาดสด ม.๑๔	-	-	๒๐๐,๐๐๐ บาท	๒๐๐,๐๐๐ บาท	ระยะทาง	มีสถานที่จำหน่ายสินค้าในชุมชน	กองช่าง

๑๐

- ก. ยุทธศาสตร์จังหวัดยุทธศาสตร์ที่ ๒ ยกระดับคุณภาพและรายได้ด้านการท่องเที่ยว และส่งเสริมการค้า การลงทุน นวัตกรรมให้ได้มาตรฐานและแข่งขันได้
- ข. ยุทธศาสตร์การพัฒนาของ อปท. ในเขตจังหวัดยุทธศาสตร์ที่ ๕ การพัฒนาโครงสร้างพื้นฐาน
๑. ยุทธศาสตร์ที่ ๑ การพัฒนาโครงสร้างพื้นฐาน

๑.๑ แผนงานคณะและชุมชน

ที่	โครงการ/กิจกรรม	วัตถุประสงค์	เป้าหมาย (ผลผลิตของโครงการ)	งบประมาณ				ตัวชี้วัด (KPI)	ผลลัพธ์ที่คาดว่าจะได้รับ	หน่วยงานที่รับผิดชอบ
				๒๕๖๑ บาท	๒๕๖๒ บาท	๒๕๖๓ บาท	๒๕๖๔ บาท			
๑๔๕	จับน้ำจากภูเขาแบบประปา	เพื่อมีน้ำใช้อุปโภค บริโภคอย่างเพียงพอ	จับน้ำจากภูเขา ม.๑๔	-	๒๐๐,๐๐๐	-	๒๐๐,๐๐๐	ระยะเวลา ๒๐๐,๐๐๐ บาท	เพื่อมีน้ำใช้ อุปโภค - บริโภค อย่างเพียงพอ	กองช่าง
๑๔๖	ถมสระน้ำสาธารณะ วัดอุทัยาราม	เพื่อให้ประชาชนมี สถานที่จัดกิจกรรม ต่างๆในชุมชน	ถมสระน้ำสาธารณะ หมู่ ๔ จำนวน ๑ แห่ง	-	๑๐๐,๐๐๐	๑๐๐,๐๐๐	๑๐๐,๐๐๐	ระยะเวลา ๓๐๐,๐๐๐ บาท	มีสถานที่จัด กิจกรรมต่างๆ ในชุมชน	กองช่าง
๑๔๗	ขยายเขตหอกระจายข่าวตำบลนาทัน	เพื่อขยายเขตเสียง ตามสายให้ทั่วถึงตำบลนาทัน	ขยายเขตหอกระจายข่าว ตำบลนาทัน จำนวน ๑ แห่ง	-	๓๐๐,๐๐๐	-	๓๐๐,๐๐๐	ระยะเวลา ๓๐๐,๐๐๐ บาท	ประชาชนได้รับ ข้อมูลข่าวสาร อย่างทั่วถึง	กองช่าง

รายงานพัฒนาท้องถิ่น (พ.ศ. ๒๕๖๑ - ๒๕๖๕) ประจำปี พ.ศ. ๒๕๖๒
 รายละเอียดโครงการพัฒนา

ก. ยุทธศาสตร์จังหวัดยุทธศาสตร์ที่ ๒ ยกระดับคุณภาพและรายได้ด้านเกษตรของ อปท. ในเขตจังหวัดยุทธศาสตร์ที่ ๒ และส่งเสริมการค้า การลงทุนให้ได้มาตรฐานและแข่งขันได้
 ข. ยุทธศาสตร์การพัฒนาของ อปท. ในเขตจังหวัดยุทธศาสตร์ที่ ๒ และส่งเสริมการค้า การลงทุนให้ได้มาตรฐานและแข่งขันได้
 ๑. ยุทธศาสตร์ที่ ๑ การพัฒนาโครงสร้างพื้นฐาน
 ๑.๑ แผนงานเกษตรและชุมชน

ที่	โครงการ/กิจกรรม	วัตถุประสงค์	เป้าหมาย (ผลผลิตของโครงการ)	งบประมาณ				ตัวชี้วัด (KPI)	ผลลัพธ์ที่คาดว่าจะได้รับ	หน่วยงานที่รับผิดชอบ
				๒๕๖๑ บาท	๒๕๖๒ บาท	๒๕๖๓ บาท	๒๕๖๔ บาท			
๑๔๘	ปรับปรุงระบบประปาภูเขาเปลี่ยนท่อขนาดใหญ่	เพื่อมีน้ำใช้อุปโภคบริโภคอย่างเพียงพอ	เปลี่ยนท่อขนาดใหญ่ระบบประปาภูเขา ม.๑๖	-	๒๐๐,๐๐๐	-	๒๐๐,๐๐๐	ระยะทาง	มีน้ำใช้อุปโภค - บริโภคอย่างเพียงพอ	กองช่าง
๑๔๙	ก่อสร้างสะพานลอยจุดสี่แยกกลางหมู่บ้าน ม.๕	เพื่อให้ประชาชนข้ามถนนอย่างปลอดภัย	ก่อสร้างสะพานลอยจุดสี่แยกกลางหมู่บ้าน ม.๕	-	๕๐๐,๐๐๐	-	๕๐๐,๐๐๐	ระยะทาง	ประชาชนข้ามถนนอย่างปลอดภัย	กองช่าง
๑๕๐	ก่อสร้างถนน คสล. หมู่ที่ ๑๑ สายบ้านนายบุญมาก ปังฉิม	เพื่อให้ถนนได้มาตรฐาน	กว้าง ๔ เมตร ระยะทางยาว ๑๐๐ เมตร หน้า ๐.๑๕ เมตร	-	๒๘๐,๐๐๐	-	๒๘๐,๐๐๐	ระยะทาง	ประชาชนเดินทางสะดวก	กองช่าง
รวม	๑๕๐ โครงการ	-	-	๒๙,๒๕๕,๐๐๐	๒๖,๗๙๐,๐๐๐	๒๖,๗๙๐,๐๐๐	๒๖,๗๙๐,๐๐๐	-	-	-

- ก. ยุทธศาสตร์จังหวัดยุทธศาสตร์ที่ ๒ ยกระดับคุณภาพและรายได้ด้านการท่องเที่ยว และส่งเสริมการค้า การลงทุน นวัตกรรมให้ได้มาตรฐานและแข่งขันได้
ข. ยุทธศาสตร์การพัฒนาของ อปท. ในเขตจังหวัดที่ ๓ การพัฒนาผ้าไหมแพรวา ผ้ามีด้อยุมจากวิถีธรรมชาติ และส่งเสริม ศิลปะ วัฒนธรรมจารีตประเพณีและภูมิปัญญาท้องถิ่น
๒. ยุทธศาสตร์ที่ ๒ การพัฒนาด้านเศรษฐกิจ

๒.๑ แผนงานการเกษตร

ที่	โครงการ/กิจกรรม	วัตถุประสงค์	เป้าหมาย (ผลผลิต ของโครงการ)	งบประมาณ					ตัวชี้วัด (KPI)	ผลลัพธ์ที่คาดว่าจะได้รับ	หน่วยงานที่รับผิดชอบ
				๒๕๖๑ บาท	๒๕๖๒ บาท	๒๕๖๓ บาท	๒๕๖๔ บาท	๒๕๖๕ บาท			
๑	ส่งเสริมกลุ่มทอผ้าไหมแพรวา	เพื่อให้ประชาชนมีอาชีพ สร้างรายได้ในชุมชน	กลุ่มทอผ้าไหม จำนวน ๕๐ คน	-	-	๕๐,๐๐๐	๕๐,๐๐๐	๕๐,๐๐๐	ร้อยละของ ประชาชนที่พึงพอใจ	ส่งเสริมและพัฒนา กลุ่มอาชีพอย่างต่อเนื่อง	สป.
๒	ส่งเสริมกลุ่มอาชีพ เย็บผ้าตำบลนาทัน	เพื่อให้ประชาชนมีอาชีพ สร้างรายได้ในชุมชน	กลุ่มอาชีพเย็บผ้า จำนวน ๕๐ คน	-	-	๕๐,๐๐๐	๕๐,๐๐๐	๕๐,๐๐๐	ร้อยละของ ประชาชนที่พึงพอใจ	ส่งเสริมและพัฒนา กลุ่มอาชีพเย็บผ้าอย่างต่อเนื่อง	สป.
๓	ส่งเสริมกลุ่มทอผ้าฝ้าย ย้อมคราม	เพื่อให้ประชาชนมีอาชีพ สร้างรายได้ในชุมชน	กลุ่มทอผ้าฝ้าย ย้อมคราม จำนวน ๕๐ คน	-	-	๕๐,๐๐๐	๕๐,๐๐๐	๕๐,๐๐๐	ร้อยละของ ประชาชนที่พึงพอใจ	ส่งเสริมและพัฒนา กลุ่มทอผ้าฝ้ายย้อมคราม อย่างต่อเนื่อง	สป.
๔	ส่งเสริมเกษตรกรอินทรีย์ ตำบลนาทัน	เพื่อให้ประชาชนปรับเปลี่ยนวิถีป้องกันกำจัดศัตรูพืช ลดการใช้สารเคมี	ประชาชนเข้าร่วม โครงการ จำนวน ๕๐ คน	-	-	๕๐,๐๐๐	๕๐,๐๐๐	๕๐,๐๐๐	ร้อยละของ ประชาชนที่พึงพอใจ	ทำให้ประชาชน ลดการใช้สารเคมี	สป.

รายละเอียดโครงการพัฒนา
แผนพัฒนาท้องถิ่น (พ.ศ. ๒๕๖๑ - ๒๕๖๕) ประจำปี พ.ศ. ๒๕๖๒
เทศบาลตำบลนาพัน อำเภอกำแพง จังหวัดกาฬสินธุ์

- ก. ยุทธศาสตร์จังหวัดยุทธศาสตร์ที่ ๒ ยกระดับคุณภาพและรายได้ด้านการท่องเที่ยว และส่งเสริมการค้า การลงทุน นวัตกรรมให้ได้มาตรฐานและแข่งขันได้
ข. ยุทธศาสตร์การพัฒนาของ อปท. ในเขตจังหวัดที่ ๓ การพัฒนาผ้าไหมแพรวา ฝ้ายดีเยี่ยมจากสีธรรมชาติ และส่งเสริม ศิลปะ วัฒนธรรมภูมิปัญญาท้องถิ่น
๒. ยุทธศาสตร์ที่ ๒ การพัฒนาด้านเศรษฐกิจ

๒.๑ แผนงานการเกษตร

ที่	โครงการ/กิจกรรม	วัตถุประสงค์	เป้าหมาย (ผลผลิตของโครงการ)	งบประมาณ					ตัวชี้วัด (KPI)	ผลลัพธ์ที่คาดว่าจะได้รับ	หน่วยงานที่รับผิดชอบ
				๒๕๖๑ บาท	๒๕๖๒ บาท	๒๕๖๓ บาท	๒๕๖๔ บาท	๒๕๖๕ บาท			
๕	ส่งเสริมหมู่บ้านเศรษฐกิจพอเพียง	เพื่อให้ประชาชนดำเนินชีวิตตามปรัชญาเศรษฐกิจพอเพียง	ประชาชนเข้าร่วมโครงการ จำนวน ๑๐๐ คน	-	-	๕๐,๐๐๐	๕๐,๐๐๐	๕๐,๐๐๐	ร้อยละของประชาชนที่พึงพอใจ	ทำให้ประชาชนดำเนินชีวิตตามแนวทางปรัชญาเศรษฐกิจพอเพียง	สป.
๖	ฝึกอบรมเกษตรกรทฤษฎีใหม่ตามแนวทางปรัชญาเศรษฐกิจพอเพียง	เพื่อให้ประชาชนดำเนินชีวิตตามปรัชญาเศรษฐกิจพอเพียง	ประชาชนเข้าร่วมโครงการ จำนวน ๑๐๐ คน	-	-	๕๐,๐๐๐	๕๐,๐๐๐	๕๐,๐๐๐	ร้อยละของประชาชนที่พึงพอใจ	ทำให้ประชาชนแนวทางปรัชญาเศรษฐกิจพอเพียง	สป.
๗	ฝึกอบรมให้ความรู้ด้านการเกษตร	เพื่อให้เกษตรกรมีความรู้ด้านการเกษตรมากขึ้น	ประชาชนเข้าร่วมโครงการ จำนวน ๑๐๐ คน	-	-	๕๐,๐๐๐	๕๐,๐๐๐	๕๐,๐๐๐	ร้อยละของประชาชนที่พึงพอใจ	เกษตรกรมีความรู้ด้านการเกษตรมากขึ้น	สป.

- ก. ยุทธศาสตร์จังหวัดยุทธศาสตร์ที่ ๒ ยกระดับคุณภาพและรายได้ด้านการท่องเที่ยว และส่งเสริมการค้า การลงทุน นวัตกรรมที่ได้มาตรฐานและแข่งขันได้
- ข. ยุทธศาสตร์การพัฒนาของ อปท. ในเขตจังหวัดที่ ๓ การพัฒนาผ้าไหมแพรวา ผ้าไหมย้อมจากสีธรรมชาติ และส่งเสริม ศิลปะ วัฒนธรรมจิวelryท้องถิ่น
๒. ยุทธศาสตร์ที่ ๒ การพัฒนาด้านเศรษฐกิจ

๒.๑ แผนงานการเกษตร

ที่	โครงการ/กิจกรรม	วัตถุประสงค์	เป้าหมาย (ผลผลิต ของโครงการ)	งบประมาณ					ตัวชี้วัด (KPI)	ผลลัพธ์ที่คาดว่าจะได้รับ	หน่วยงาน ที่รับผิดชอบ	
				๒๕๖๑ บาท	๒๕๖๒ บาท	๒๕๖๓ บาท	๒๕๖๔ บาท	๒๕๖๕ บาท				
๘	ทำการเกษตรปลอดสารพิษ	เพื่อให้ประชาชนปรับเปลี่ยนวิธีป้องกันกำจัดศัตรูพืช ลดการใช้สารเคมี	ประชาชนเข้าร่วมโครงการ จำนวน ๕๐ คน	-	-	๕๐,๐๐๐	๕๐,๐๐๐	๕๐,๐๐๐	๕๐,๐๐๐	ร้อยละของประชาชนที่พึงพอใจ	ทำให้ประชาชนลดการใช้สารเคมี	สป.
๙	ส่งเสริมกลุ่มอาชีพตำบลนาทัน	เพื่อให้ประชาชนมีอาชีพสร้างรายได้ในชุมชน	กลุ่มอาชีพ ต่างๆ จำนวน ๕๐ คน	-	-	๕๐,๐๐๐	๕๐,๐๐๐	๕๐,๐๐๐	ร้อยละของประชาชนที่พึงพอใจ	ส่งเสริมและพัฒนากลุ่ม ทอผ้าฝ้ายย้อมคราม อย่างต่อเนื่อง	สป.	
๑๐	ศูนย์เรียนรู้แหล่งเศรษฐกิจพอเพียง	เพื่อเป็นศูนย์เรียนรู้แหล่งเศรษฐกิจพอเพียงในตำบล	ประชาชนเข้าร่วมโครงการ	-	-	๕๐,๐๐๐	๕๐,๐๐๐	๕๐,๐๐๐	ร้อยละของประชาชนที่พึงพอใจ	มีศูนย์เรียนรู้ เศรษฐกิจพอเพียงใน ตำบล	สป.	

- ก. ยุทธศาสตร์จังหวัดยุทธศาสตร์ที่ ๒ ยกระดับคุณภาพและรายได้ด้านการท่องเที่ยว และส่งเสริมการค้า การลงทุน นวัตกรรมให้ได้มาตรฐานและแข่งขันได้
 ข. ยุทธศาสตร์การพัฒนาของ อปท. ในเขตจังหวัดที่ ๓ การพัฒนาผ้าไหมแพรวา ผ้าฝ้ายอมจากสีธรรมชาติ และส่งเสริม ศิลปะ วัฒนธรรมจารีตประเพณีและภูมิปัญญาท้องถิ่น
 ๒. ยุทธศาสตร์ที่ ๒ การพัฒนาด้านเศรษฐกิจ

๒.๑ แผนงานการเกษตร

ที่	โครงการ/กิจกรรม	วัตถุประสงค์	เป้าหมาย (ผลผลิตของโครงการ)	งบประมาณ				ตัวชี้วัด (KPI)	ผลลัพธ์ที่คาดว่าจะได้รับ	หน่วยงานที่รับผิดชอบ		
				๒๕๖๑ บาท	๒๕๖๒ บาท	๒๕๖๓ บาท	๒๕๖๔ บาท				๒๕๖๕ บาท	
๑๑	ส่งเสริมกลุ่มทอผ้าพื้นเมือง	เพื่อให้ประชาชนมีอาชีพสร้างรายได้ในชุมชน	กลุ่มทอผ้าพื้นเมือง จำนวน ๕๐ คน	-	๕๐,๐๐๐	๕๐,๐๐๐	๕๐,๐๐๐	๕๐,๐๐๐	๕๐,๐๐๐	ร้อยละของประชาชนที่พึงพอใจ	ส่งเสริมและพัฒนากลุ่มอาชีพอย่างต่อเนื่อง	ส.ป.
รวม	๑๑ โครงการ			-	๕๕๐,๐๐๐	๕๕๐,๐๐๐	๕๕๐,๐๐๐	๕๕๐,๐๐๐	๕๕๐,๐๐๐			

๓

- ก. ยุทธศาสตร์จังหวัดที่ ๓ เพิ่มประสิทธิภาพการบริหารจัดการทรัพยากรธรรมชาติและสิ่งแวดล้อม
 ข. ยุทธศาสตร์การพัฒนาของ อปท. ในเขตจังหวัดที่ ๒ การอนุรักษ์ทรัพยากรธรรมชาติและสิ่งแวดล้อม
 ๓. ยุทธศาสตร์ที่ ๓ การพัฒนาค้ำทรัพยากรธรรมชาติและสิ่งแวดล้อม

๓.๑ แผนงานการเกษตร

ที่	โครงการ/กิจกรรม	วัตถุประสงค์	เป้าหมาย (ผลผลิต ของโครงการ)	งบประมาณ				ตัวชี้วัด (KPI)	ผลลัพธ์ที่คาดว่าจะ จะได้รับ	หน่วยงาน ที่รับผิดชอบ
				๒๕๖๑ บาท	๒๕๖๒ บาท	๒๕๖๓ บาท	๒๕๖๔ บาท			
๑	ปลูกต้นไม้เฉลิม พระเกียรติ	เพื่อให้ประชาชนมีจิตสำนึก อนุรักษ์ป่าไม้และสิ่งแวดล้อม ไม่ชุมชน	ปลูกต้นไม้ในวัน สำคัญต่างๆ จำนวน ๒,๐๐๐ ต้น	-	-	๑๐,๐๐๐ บาท	๑๐,๐๐๐ บาท	๑๐,๐๐๐ บาท	ร้อยละของ ต้นไม้ที่ขึ้น งอกและโต	สพ
๒	รณรงค์ปลูกหญ้าแฝก เพื่ออนุรักษ์ดินและน้ำ	เพื่อป้องกันไม่ให้น้ำไหล อนุรักษ์ดินและน้ำ	ปลูกหญ้าแฝก จำนวน ๑,๐๐๐ ต้น	-	-	๑๐,๐๐๐ บาท	๑๐,๐๐๐ บาท	๑๐,๐๐๐ บาท	ร้อยละของ ดินที่ปลูก หญ้าแฝก	สพ
๓	อนุรักษ์ทุ่งดอก กระเจียวภูผาเพชร	เพื่อศึกษาข้อมูลและอนุรักษ์ พันธุ์ดอกกระเจียว	พื้นที่ภูผาเพชร บ้านสร้างแซ่	-	-	๑๐,๐๐๐ บาท	๑๐,๐๐๐ บาท	๑๐,๐๐๐ บาท	ร้อยละของ พื้นที่ทุ่งดอก กระเจียวที่ขึ้น	สพ

303

แผนพัฒนาท้องถิ่น (พ.ศ. ๒๕๖๑ - ๒๕๖๕) ประจำปี พ.ศ. ๒๕๖๒
เทศบาลตำบลนาพัน อำเภอคำม่วง จังหวัดกาฬสินธุ์

- ก. ยุทธศาสตร์จังหวัดที่ ๓ เพิ่มประสิทธิภาพการบริหารจัดการทรัพยากรธรรมชาติและสิ่งแวดล้อม
- ข. ยุทธศาสตร์การพัฒนาของ อปท. ในเขตจังหวัดที่ ๖ การอนุรักษ์ทรัพยากรธรรมชาติและสิ่งแวดล้อม
- ๓. ยุทธศาสตร์ที่ ๓ การพัฒนาด้านทรัพยากรธรรมชาติและสิ่งแวดล้อม

๓.๑ แผนงานการเกษตร

ที่	โครงการ/กิจกรรม	วัตถุประสงค์	เป้าหมาย (ผลผลิตของโครงการ)	งบประมาณ				ตัวชี้วัด (KPI)	ผลลัพธ์ที่คาดว่าจะได้รับ	หน่วยงานที่รับผิดชอบ	
				๒๕๖๑ บาท	๒๕๖๒ บาท	๒๕๖๓ บาท	๒๕๖๔ บาท				๒๕๖๕ บาท
๔	ปรับปรุงภูมิทัศน์ถนนสาย	เพื่อให้ภูมิทัศน์ถนนสายสวยงาม	ปรับปรุงภูมิทัศน์ถนนสาย	-	-	-	๑๐๐,๐๐๐	๑๐๐,๐๐๐	ร้อยละของแหล่งท่องเที่ยวเพิ่มขึ้น	ภูมิทัศน์ถนนสายสวยงาม	สป
๕	ปรับปรุงภูมิทัศน์หนองบัวระมาต	เพื่อให้ภูมิทัศน์หนองบัวระมาตสวยงาม	ปรับปรุงภูมิทัศน์หนองบัวระมาต	-	-	-	๑๐๐,๐๐๐	๑๐๐,๐๐๐	ร้อยละของแหล่งท่องเที่ยวเพิ่มขึ้น	ภูมิทัศน์หนองบัวระมาตสวยงาม	สป
๖	อนุรักษ์พันธุกรรมพืชอันเนื่องมาจากพระราชดำริสมเด็จพระเทพรัตนราชสุดาฯ สยามบรมราชกุมารี	เพื่อสนองแนวพระราชดำริและสืบสานพระราชปณิธานสมเด็จพระเทพรัตนราชสุดาฯ สยามบรมราชกุมารี	ประชาชนทั่วไป คณะผู้บริหาร สมาชิกสภา อบต. กิ่งกนกพัฒนา และ ครู นักเรียน	-	-	๓๐,๐๐๐	๓๐,๐๐๐	๓๐,๐๐๐	ร้อยละของต้นไม้เพิ่มขึ้น	สนองแนวพระราชดำริและสืบสานพระราชปณิธานสมเด็จพระเทพรัตนราชสุดาฯ สยามบรมราชกุมารี	สป
รวม	๖ โครงการ	-	-	-	-	๖๐,๐๐๐	๒๖๐,๐๐๐	๒๖๐,๐๐๐	-	ของพันธุกรรมพืชต่างๆ	-

๒๓

แผนพัฒนาท้องถิ่น (พ.ศ. ๒๕๖๑ - ๒๕๖๕) ประจำปี พ.ศ. ๒๕๖๒
เทศบาลตำบลนาทัน อำเภอกันตัง จังหวัดกาฬสินธุ์

ก. ยุทธศาสตร์จังหวัดที่ ๓ เพิ่มประสิทธิภาพการบริหารจัดการทรัพยากรธรรมชาติและสิ่งแวดล้อม
ข. ยุทธศาสตร์การพัฒนาของ อปท. ในเขตจังหวัดที่ ๖ การอนุรักษ์ทรัพยากรธรรมชาติและสิ่งแวดล้อม

๓. ยุทธศาสตร์ที่ ๓ การพัฒนาด้านทรัพยากรธรรมชาติและสิ่งแวดล้อม

๓.๒ แผนงานสาธารณสุขุ

ที่	โครงการ/กิจกรรม	วัตถุประสงค์	เป้าหมาย (ผลผลิตของโครงการ)	งบประมาณ					ตัวชี้วัด (KPI)	ผลลัพธ์ที่คาดว่าจะได้รับ	หน่วยงานที่รับผิดชอบ
				๒๕๖๑ บาท	๒๕๖๒ บาท	๒๕๖๓ บาท	๒๕๖๔ บาท	๒๕๖๕ บาท			
๑	รณรงค์การเผาอ้อย และการเผาอ้อยข้างข้าว	เพื่อลดปริมาณมลพิษในชุมชน	รณรงค์การเผาอ้อย เผาต่อข้างข้าว ในชุมชน	-	-	๓๐,๐๐๐	๓๐,๐๐๐	๓๐,๐๐๐	ร้อยละของมลพิษลดลง	ลดปริมาณมลพิษในชุมชน	สธ.
๒	ส่งเสริมและรณรงค์ธนาคารขยะในชุมชน	เพื่อลดปริมาณขยะจากแหล่งกำเนิด	รณรงค์ คัดแยกขยะในชุมชน	-	-	๓๐,๐๐๐	๓๐,๐๐๐	๓๐,๐๐๐	ร้อยละของขยะลดลง	ประชาชนมีการคัดแยกขยะอย่างถูกวิธี สามารถนำขยะมาใช้ประโยชน์ได้อย่างคุ้มค่า	สธ.
๓	จัดการขยะมูลฝอยแบบบูรณาการ	เพื่อเพิ่มประสิทธิภาพในการบริหารจัดการขยะมูลฝอยในพื้นที่และลดปริมาณขยะจากแหล่งกำเนิด	การบริหารจัดการขยะในชุมชน	-	-	๓๐,๐๐๐	๓๐,๐๐๐	๓๐,๐๐๐	ร้อยละของขยะลดลง	ทำให้ลดปริมาณขยะจากแหล่งกำเนิดและสิ่งแวดล้อมดีขึ้น	สธ.

- ก. ยุทธศาสตร์จังหวัดที่ ๓ เพิ่มประสิทธิภาพการบริหารจัดการทรัพยากรธรรมชาติและสิ่งแวดล้อม
- ข. ยุทธศาสตร์การพัฒนาของ อปท. ในเขตจังหวัดที่ ๖ การอนุรักษ์ทรัพยากรธรรมชาติและสิ่งแวดล้อม
- ๓. ยุทธศาสตร์ที่ ๓ การพัฒนาด้านทรัพยากรธรรมชาติและสิ่งแวดล้อม

๓.๒ แผนงานสาธารณสุข

ที่	โครงการ/กิจกรรม	วัตถุประสงค์	เป้าหมาย (ผลผลิตของโครงการ)	งบประมาณและที่ผ่านมา					ตัวชี้วัด (KPI)	ผลลัพธ์ที่คาดว่าจะได้รับ	หน่วยงานที่รับผิดชอบ
				๒๕๖๑ บาท	๒๕๖๒ บาท	๒๕๖๓ บาท	๒๕๖๔ บาท	๒๕๖๕ บาท			
๔	หมู่บ้านปลอดถังขยะ	เพื่อให้หมู่บ้านเป็นระเบียบ สะอาดและคัดแยกขยะ จากต้นทางลดปัญหาขยะในชุมชน	ผู้นำชุมชนและหมู่บ้าน ที่เข้าร่วมโครงการ	-	๒๐,๐๐๐	๒๐,๐๐๐	๒๐,๐๐๐	๒๐,๐๐๐	ร้อยละของ ขยะลดลง	หมู่บ้านเป็นระเบียบ สะอาดและคัดแยก ขยะจากต้นทาง ลดปัญหาขยะในชุมชน ตำบลนาทับ	สภาองค์กร ชุมชน ตำบลนาทับ
๕	จัดการขยะ ในชุมชนและธนาคารขยะ	เพื่อให้หมู่บ้านเป็นระเบียบ สะอาดและคัดแยกขยะ จากต้นทางลดปัญหาขยะในชุมชน	ผู้นำชุมชนและหมู่บ้าน ที่เข้าร่วมโครงการ	-	๓๐,๐๐๐	๓๐,๐๐๐	๓๐,๐๐๐	ร้อยละของ ขยะลดลง	หมู่บ้านเป็นระเบียบ สะอาดและคัดแยก ขยะจากต้นทาง ลดปัญหาขยะในชุมชน ตำบลนาทับ	สภาองค์กร ชุมชน ตำบลนาทับ	
รวม	๕ โครงการ	-	-	-	๑๔๐,๐๐๐	๑๔๐,๐๐๐	๑๔๐,๐๐๐	-	-	-	-

- ก. ยุทธศาสตร์จังหวัดที่ ๓ เพิ่มประสิทธิภาพการบริหารจัดการทรัพยากรธรรมชาติและสิ่งแวดล้อม
- ข. ยุทธศาสตร์การพัฒนาของ อปท. ในเขตจังหวัดที่ ๖ การอนุรักษ์ทรัพยากรธรรมชาติและสิ่งแวดล้อม
- ๓. ยุทธศาสตร์ที่ ๓ การพัฒนาด้านทรัพยากรธรรมชาติและสิ่งแวดล้อม

๓.๓ แผนงานบริหารงานทั่วไป

ที่	โครงการ/กิจกรรม	วัตถุประสงค์	เป้าหมาย (ผลผลิตของโครงการ)	งบประมาณและที่เข้ามา				ตัวชี้วัด (KPI)	ผลลัพธ์ที่คาดว่าจะได้รับ	หน่วยงานที่รับผิดชอบ
				๒๕๖๑ บาท	๒๕๖๒ บาท	๒๕๖๓ บาท	๒๕๖๔ บาท			
๑	ส่งเสริมการใช้หลอดแอลอีดี เพื่อลดการประหยัดพลังงานในครัวเรือน (หลอดไฟเก่าหลอดแอลอีดี)	เพื่อลดการใช้พลังงานไฟฟ้าในครัวเรือน	ประชาชนทั่วไป	-	-	๑๒๐,๐๐๐	๑๒๐,๐๐๐	๑๒๐,๐๐๐	ร้อยละประหยัดพลังงานลดลง	สนง.พลังงาน กาฬสินธุ์
๒	กิจกรรม อบรม สัมมนา ณ รังคีเพื่อให้เกิดจิตสำนึกเพื่อการใช้พลังงานอย่างรู้คุณค่า	เพื่อให้ประชาชน ทราบ และเกิดการตื่นตัวในการใช้พลังงานในครัวเรือนอย่างมีประสิทธิภาพ	ประชาชนทั่วไป	-	-	๒๕,๐๐๐	๒๕,๐๐๐	๒๕,๐๐๐	ร้อยละประหยัดพลังงานลดลง	สนง.พลังงาน กาฬสินธุ์
๓	ส่งเสริมเตาชีวมวลพืชมแบบ พพ (ขนาดเล็ก)	เพื่อลดการใช้พลังงานและเพิ่มสัดส่วนการใช้พลังงานทดแทน	กลุ่มอาชีพวิสาหกิจ	-	-	๕๓,๐๐๐	๕๓,๐๐๐	๕๓,๐๐๐	ร้อยละประหยัดพลังงานเพิ่มขึ้น	สนง.พลังงาน กาฬสินธุ์

แผนพัฒนาท้องถิ่น (พ.ศ. ๒๕๖๑ - ๒๕๖๕) ประจำปี พ.ศ. ๒๕๖๒
เทศบาลตำบลนาพัน อำเภอกำแพง จังหวัดกาฬสินธุ์

แบบ ผ.๐๒

- ก. ยุทธศาสตร์จังหวัดที่ ๓ เพิ่มประสิทธิภาพการบริหารจัดการทรัพยากรธรรมชาติและสิ่งแวดล้อม
ข. ยุทธศาสตร์การพัฒนาของ อปท. ในเขตจังหวัดที่ ๒ การอนุรักษ์ทรัพยากรธรรมชาติและสิ่งแวดล้อม
๓. ยุทธศาสตร์ที่ ๓ การพัฒนาด้านทรัพยากรธรรมชาติและสิ่งแวดล้อม
๓.๓ แผนงานบริหารงานทั่วไป

ที่	โครงการ/กิจกรรม	วัตถุประสงค์	เป้าหมาย (ผลผลิตของโครงการ)	งบประมาณและที่ผ่านมา					ตัวชี้วัด (KPI)	ผลลัพธ์ที่คาดว่าจะได้รับ	หน่วยงานที่รับผิดชอบ
				๒๕๖๑ บาท	๒๕๖๒ บาท	๒๕๖๓ บาท	๒๕๖๔ บาท	๒๕๖๕ บาท			
๔	ส่งเสริมเตาเศรษฐกิจชีวมวล (ขนาดใหญ่)ในกลุ่มแปรรูป	เพื่อลดการใช้เชื้อเพลิง (ฟืน) ในกระบวนการแปรรูป	กลุ่มอาชีพ/วิสาหกิจ	-	-	๓๐,๐๐๐ บาท	๓๐,๐๐๐ บาท	๓๐,๐๐๐ บาท	ร้อยละ ประหยัดพลังงาน ลดลง	ลดการใช้พลังงาน เชื้อเพลิงชีวมวล	สนง.พลังงาน ภาพสินธุ์
๕	ส่งเสริมคู่อบแห้งพลังงานแสงอาทิตย์ (๒x๒)	เพื่อให้วัสดุดิบที่ตากมีคุณภาพ สะอาดลดระยะเวลาการตาก	กลุ่มอาชีพ/วิสาหกิจ	-	-	๖๕,๐๐๐ บาท	๖๕,๐๐๐ บาท	๖๕,๐๐๐ บาท	ร้อยละ ประหยัดพลังงาน ลดลง	ลดระยะเวลาในการตาก และให้ผลิตภัณฑ์ที่ตาก มีมาตรฐาน ถูกสุขอนามัย	สนง.พลังงาน ภาพสินธุ์
๖	ส่งเสริมโรงอบแห้งพลังงานแสงอาทิตย์ (๓x๔)	เพื่อให้วัสดุดิบที่ตากมีคุณภาพ สะอาดลดระยะเวลาการตาก	กลุ่มอาชีพ/วิสาหกิจ	-	-	๒๘๕,๐๐๐ บาท	๒๘๕,๐๐๐ บาท	๒๘๕,๐๐๐ บาท	ร้อยละ ประหยัดพลังงาน ลดลง	ลดระยะเวลาในการตาก และให้ผลิตภัณฑ์ที่ตาก มีมาตรฐาน ถูกสุขอนามัย	สนง.พลังงาน ภาพสินธุ์

- ก. ยุทธศาสตร์จังหวัดที่ ๓ เพิ่มประสิทธิภาพการบริหารจัดการทรัพยากรธรรมชาติและสิ่งแวดล้อม
 ข. ยุทธศาสตร์การพัฒนาของ อปท. ในเขตจังหวัดที่ ๖ การอนุรักษ์ทรัพยากรธรรมชาติและสิ่งแวดล้อม
 ค. ยุทธศาสตร์ที่ ๓ การพัฒนาด้านทรัพยากรธรรมชาติและสิ่งแวดล้อม

๓.๓ แผนงานบริหารงานทั่วไป

ที่	โครงการ/กิจกรรม	วัตถุประสงค์	เป้าหมาย (ผลผลิตของโครงการ)	งบประมาณและที่ผ่านมา				ตัวชี้วัด (KPI)	ผลลัพธ์ที่คาดว่าจะได้รับ	หน่วยงานที่รับผิดชอบ
				๒๕๖๑ บาท	๒๕๖๒ บาท	๒๕๖๓ บาท	๒๕๖๔ บาท			
๗	สร้างบุคลากรด้านพลังงาน ให้เป็นวิทยากรในชุมชน หรือ ในสถานศึกษา	เพื่อเกิดวิทยากร ด้านพลังงานในชุมชน	ผู้นำท้องถิ่น, ท้องที่ ประชาชน, ผู้นำไม่เป็นทางการ นักเรียน ครู	-	-	๕๐,๐๐๐ บาท	๕๐,๐๐๐ บาท	ร้อยละ ประหยัดพลังงาน ลดลง	ผู้เข้าร่วมโครงการ สามารถถ่ายทอดองค์ความรู้ด้านพลังงาน ในชุมชน	สนง.พลังงาน ภาพสินธุ์
๘	การสัมมนา ศึกษาดูงาน เทคโนโลยี นวัตกรรม ด้านพลังงานที่เหมาะสม กับบริบทของท้องถิ่น	เพื่อสร้างความรู้ความเข้าใจ ด้านพลังงานและเกิดการ แลกเปลี่ยนเรียนรู้จากเทคโนโลยีที่ใช้งานจริง	ผู้สนใจ/กลุ่ม/ท้องถิ่น ท้องที่	-	-	๑๐๐,๐๐๐ บาท	๑๐๐,๐๐๐ บาท	ร้อยละ ประหยัดพลังงาน ลดลง	ผู้เข้าร่วมโครงการ เกิดความตระหนัก และจิตสำนึกที่ดีในการใช้พลังงาน	สนง.พลังงาน ภาพสินธุ์
๙	ส่งเสริมการใช้หลอดแอลอีดี กับโคมสาธารณะ	เพื่อลดการใช้พลังงานไฟฟ้า ในพื้นที่สาธารณะประโยชน์	ประชาชนทั่วไป	-	-	๕๐,๐๐๐ บาท	๕๐,๐๐๐ บาท	ร้อยละ ประหยัดพลังงาน ลดลง	ลดการใช้ไฟฟ้าของ ไฟฟ้าสาธารณะ (ถนนต้นแบบ)	สนง.พลังงาน ภาพสินธุ์

- ก. ยุทธศาสตร์จังหวัดที่ ๓ เพิ่มประสิทธิภาพการบริหารจัดการทรัพยากรธรรมชาติและสิ่งแวดล้อม
 - ข. ยุทธศาสตร์การพัฒนาของ อปท. ในเขตจังหวัดที่ ๒ การอนุรักษ์ทรัพยากรธรรมชาติและสิ่งแวดล้อม
 - ๓. ยุทธศาสตร์ที่ ๓ การพัฒนาด้านทรัพยากรธรรมชาติและสิ่งแวดล้อม
- ๓.๓ แผนงานบริหารงานทั่วไป

ที่	โครงการ/กิจกรรม	วัตถุประสงค์	เป้าหมาย (ผลผลิตของโครงการ)	งบประมาณและที่ผ่านมา					ตัวชี้วัด (KPI)	ผลลัพธ์ที่คาดว่าจะได้รับ	หน่วยงานที่รับผิดชอบ		
				๒๕๖๑ บาท	๒๕๖๒ บาท	๒๕๖๓ บาท	๒๕๖๔ บาท	๒๕๖๕ บาท					
๐	ส่งเสริมการปลูกป่า ไม่โตเร็ว ไม่เศรษกิจ ในพื้นที่	เกิดจิตสำนึกรักป่า รักษาธรรมชาติ ลดการปล่อย CO2	ประชาชนทั่วไป	-	-	๗๕,๐๐๐	๗๕,๐๐๐	๗๕,๐๐๐	๗๕,๐๐๐	๗๕,๐๐๐	ร้อยละ การปล่อย CO2 ลดลง	เพิ่มขึ้นเฉลี่ยไม่สูงจนลดการปล่อย CO2	สมง พรังงาม กาลสินธุ์
๑๑	ส่งเสริมระบบสูบน้ำด้วยพลังงานแสงอาทิตย์สำหรับระบบประปา	เพื่อลดค่าไฟฟ้าสำหรับการสูบน้ำของชุมชนในระบบประปา	ประชาชนทั่วไป	-	-	๔๗๗,๐๐๐	๔๗๗,๐๐๐	๔๗๗,๐๐๐	๔๗๗,๐๐๐	๔๗๗,๐๐๐	ร้อยละ ประหยัดพลังงานลดลง	ลดการใช้ไฟฟ้าในการสูบน้ำสำหรับระบบประปา	สมง พรังงาม กาลสินธุ์
๑๒	ส่งเสริมระบบสูบน้ำด้วยพลังงานแสงอาทิตย์สำหรับการเกษตร	เพื่อส่งเสริมการใช้พลังงานทดแทนในระบบเกษตร	กลุ่มอาชีพ/วิสาหกิจ	-	-	๑,๐๖๕,๐๐๐	๑,๐๖๕,๐๐๐	๑,๐๖๕,๐๐๐	๑,๐๖๕,๐๐๐	๑,๐๖๕,๐๐๐	ร้อยละ ประหยัดพลังงานลดลง	ลดการใช้ไฟฟ้าในการสูบน้ำสำหรับการเกษตร	สมง พรังงาม กาลสินธุ์

เทศบาลตำบลนาพัน อำเภอกำแพง จังหวัดกาฬสินธุ์

- ก. ยุทธศาสตร์จังหวัดที่ ๓ เพิ่มประสิทธิภาพการบริหารจัดการทรัพยากรธรรมชาติและสิ่งแวดล้อม
- ข. ยุทธศาสตร์การพัฒนาของ อปท. ในเขตจังหวัดที่ ๖ การอนุรักษ์ทรัพยากรธรรมชาติและสิ่งแวดล้อม

๓. ยุทธศาสตร์ที่ ๓ การพัฒนาด้านทรัพยากรธรรมชาติและสิ่งแวดล้อม

๓.๓ แผนงานบริหารงานทั่วไป

ที่	โครงการ/กิจกรรม	วัตถุประสงค์	เป้าหมาย (ผลผลิต ของโครงการ)	งบประมาณและที่ผ่านมา				ตัวชี้วัด (KPI)	ผลลัพธ์ที่คาดว่าจะได้รับ	หน่วยงานที่รับผิดชอบ
				๒๕๖๑ บาท	๒๕๖๒ บาท	๒๕๖๓ บาท	๒๕๖๔ บาท			
๑๓	สร้างต้นแบบ บ้าน ชุมชน ศูนย์การเรียนรู้ ตามปรัชญา เศรษฐกิจพอเพียง	เพื่อเกิดศูนย์เรียนรู้พลังงาน ในท้องถิ่น	กลุ่มอาชีพ/ประชาชน ทั่วไป			๕๗๕,๐๐๐ บาท	๕๗๕,๐๐๐ บาท	ร้อยละของ ประชาชน ที่พอใจ	ผู้เข้าร่วมโครงการสามารถ ถ่ายทอดองค์ความรู้ด้าน พลังงานในชุมชน	สนง.พลังงาน ภาพสินธุ์
๑๔	อบรมให้ความรู้ความเข้าใจด้าน พลังงานให้ ผู้บริหาร ครู แก่สถานศึกษา	มีความรู้ความเข้าใจเรื่อง การอนุรักษ์พลังงานเพิ่มขึ้น	ผู้บริหาร ครู นักเรียน			๕๐,๐๐๐ บาท	๕๐,๐๐๐ บาท	ร้อยละของ ผู้บริหาร, ครูพึงพอใจ	ผู้เข้าร่วมโครงการเกิด ความตระหนัก และจิตสำนึกที่ดี ในการใช้พลังงาน	สนง.พลังงาน ภาพสินธุ์
๑๕	การศึกษาความเป็นไปได้ ชุมชนต้นแบบผลิตภัณฑ์ชีวภาพจากบ่อสิ่งปฏิกูล	ศึกษาการนำเอาสิ่งปฏิกูล จากชุมชนมาผลิตก๊าซชีวภาพ	ประชาชนทั่วไป			๑๒๐,๐๐๐ บาท	๑๒๐,๐๐๐ บาท	ร้อยละ ประหยัดพลังงานลดลง	แนวทางการบริหารจัดการสิ่งปฏิกูล	สนง.พลังงาน ภาพสินธุ์
รวม	๑๕ โครงการ	-	-	-	-	๓,๑๔๐,๐๐๐ บาท	๓,๑๔๐,๐๐๐ บาท	-	-	-
รวม	๒๖ โครงการ	-	-	-	-	๓,๕๔๐,๐๐๐ บาท	๓,๕๔๐,๐๐๐ บาท	-	-	-

- ก. ยุทธศาสตร์จังหวัดที่ ๔ การพัฒนาทุนมนุษย์ ลดความเหลื่อมล้ำ สร้างสังคมที่มีความมั่นคงและสงบสุข
ข. ยุทธศาสตร์การพัฒนาของ อปท. ในเขตจังหวัดที่ ๑ การพัฒนาคนและสังคมที่มีคุณภาพ
๔. ยุทธศาสตร์ที่ ๔ การพัฒนา คน สังคม การศึกษา และสาธารณสุข

๔.๑ แผนงานสร้างความเข้มแข็งของชุมชน

ที่	โครงการ/กิจกรรม	วัตถุประสงค์	เป้าหมาย (ผลผลิต ของโครงการ)	งบประมาณ					ตัวชี้วัด (KPI)	ผลลัพธ์ที่คาดว่าจะได้รับ	หน่วยงานที่รับผิดชอบ
				๒๕๖๑ บาท	๒๕๖๒ บาท	๒๕๖๓ บาท	๒๕๖๔ บาท	๒๕๖๕ บาท			
๑	แข่งขันกีฬาตำบลนาทันด้านยาเสพติด	เพื่อให้ประชาชนใช้เวลาว่างให้เกิดประโยชน์และห่างไกลยาเสพติด	ประชาชนเข้าร่วมกิจกรรม จำนวน ๕๐๐ คน	-	-	๒๕๐,๐๐๐	๒๕๐,๐๐๐	๒๕๐,๐๐๐	ร้อยละของประชาชนศรัทธา เสพติดลดลง	ประชาชนไม่ยุ่งเกี่ยวกับยาเสพติด	กองการศึกษา
๒	สนับสนุนศูนย์ต่อสู้และเอาชนะยาเสพติดตำบลนาทัน (ศตส.ตำบลนาทัน)	เพื่อเพิ่มประสิทธิภาพในการป้องกันและปราบปรามยาเสพติดในชุมชนอย่างยั่งยืน	ศูนย์ต่อสู้ จำนวน ๑ แห่ง	-	-	๑๕๐,๐๐๐	๑๕๐,๐๐๐	๑๕๐,๐๐๐	ร้อยละของ ผู้ศรัทธาเสพติดลดลง	ปัญหายาเสพติดในชุมชนลดลง	สป.
๓	บำบัดฟื้นฟูสมรรถภาพผู้ติดยาเสพติด	เพื่อช่วยเหลือและพัฒนาคุณภาพชีวิตผู้ผ่านการบำบัดรักษา ยาเสพติด	เยาวชน/ประชาชน ผู้ติดยาเสพติด	-	-	๔๐,๐๐๐	๔๐,๐๐๐	๔๐,๐๐๐	ร้อยละของ ผู้ติดยาเสพติดลดลง	ผู้ติดยาเสพติดผ่านการบำบัดรักษามีคุณภาพชีวิตที่ดีขึ้น	สป. ศป.ปล. อ.คำม่วง
๔	ส่งเสริมการฝึกอบรมอาชีพให้แก่ผู้ผ่านการบำบัดฟื้นฟูการติดยาเสพติด	เพื่อให้ผู้ผ่านการบำบัดฟื้นฟูได้รับการฝึกอบรมอาชีพสามารถสร้างรายได้และใช้เวลาว่างให้เกิดประโยชน์	ผู้ผ่านการบำบัด การติดยาเสพติด	-	-	๕๐,๐๐๐	๕๐,๐๐๐	๕๐,๐๐๐	ร้อยละของ ผู้ผ่านการบำบัด การติดยาเสพติดลดลง	ทำเป็นผู้ผ่านการบำบัดฟื้นฟูเมื่อชีพสร้างรายได้และใช้เวลาว่างให้เกิดประโยชน์	สป. ศป.ปล. อ.คำม่วง

- ก. ยุทธศาสตร์จังหวัดที่ ๔ การพัฒนาทุนมนุษย์ ลดความเหลื่อมล้ำ สร้างสังคมที่มีความมั่นคงและสงบสุข
 - ข. ยุทธศาสตร์การพัฒนาของ อปท. ในเขตจังหวัดที่ ๑ การพัฒนาคนและสังคมที่มีคุณภาพ
 - ๔. ยุทธศาสตร์ที่ ๔ การพัฒนา คน สังคม การศึกษา และสาธารณสุข
- ๔.๑ แผนงานสร้างความเข้มแข็งของชุมชน

ที่	โครงการ/กิจกรรม	วัตถุประสงค์	เป้าหมาย (ผลผลิตของโครงการ)	งบประมาณ					ตัวชี้วัด (KPI)	ผลลัพธ์ที่คาดว่าจะได้รับ	หน่วยงานที่รับผิดชอบ
				๒๕๖๑ บาท	๒๕๖๒ บาท	๒๕๖๓ บาท	๒๕๖๔ บาท	๒๕๖๕ บาท			
๕	แข่งขันกีฬาประชาชน ท้องถิ่นสัมพันธ์อำเภอกำแพง	เพื่อให้ประชาชนสร้างความสามัคคีและสร้างความสัมพันธ์อันดีต่อกันระหว่างหน่วยงานกับประชาชนรู้จักใช้เวลาว่างให้เกิดประโยชน์	ประชาชน จำนวน ๑๐๐ คน	-	-	๕๐,๐๐๐	๕๐,๐๐๐	๕๐,๐๐๐	ร้อยละของประชาชนที่พึงพอใจ	ประชาชนมีความสามัคคีและใช้เวลาว่างให้เกิดประโยชน์	กองการศึกษา
๖	จัดตั้งศูนย์คนพิการ	เพื่ออำนวยความสะดวกและบริการสำหรับคนพิการ	จัดตั้งศูนย์ คนพิการ จำนวน ๑ แห่ง	-	-	๒๐,๐๐๐	๒๐,๐๐๐	๒๐,๐๐๐	ร้อยละของ คนพิการที่พึงพอใจ	คนพิการได้รับการบริการและความสะดวกมากขึ้น	ส.ป.
๗	ส่งเสริมคุณภาพชีวิต ผู้ด้อยโอกาสตำบลนาทัน	เพื่อส่งเสริมคุณภาพชีวิตผู้ด้อยโอกาสให้มีคุณภาพชีวิตที่ดี	ผู้ด้อยโอกาส จำนวน ๑๐๐ คน ตามที่มีระเบียบสามารถดำเนินการได้	-	-	๕๐,๐๐๐	๕๐,๐๐๐	๕๐,๐๐๐	ร้อยละของ ผู้ด้อยโอกาสที่พึงพอใจ	ผู้ด้อยโอกาสมีคุณภาพชีวิตที่ดี	ส.ป.

๑๐๗

แผนพัฒนาท้องถิ่น (พ.ศ. ๒๕๖๑ - ๒๕๖๕) ประจำปี พ.ศ. ๒๕๖๒
เทศบาลตำบลนาทัน อำเภอคำม่วง จังหวัดกาฬสินธุ์

- ก. ยุทธศาสตร์จังหวัดที่ ๔ การพัฒนาทุนมนุษย์ ลดความเหลื่อมล้ำ สร้างสังคมที่มีความมั่นคงและสงบสุข
- ข. ยุทธศาสตร์การพัฒนาของ อบท. ในเขตจังหวัดที่ ๑ การพัฒนาคนและสังคมที่มีคุณภาพ
- ๔. ยุทธศาสตร์ที่ ๔ การพัฒนา คน สังคม การศึกษา และสาธารณสุข
๔.๑ แผนงานสร้างความเข้มแข็งของชุมชน

ที่	โครงการ/กิจกรรม	วัตถุประสงค์	เป้าหมาย (ผลผลิต ของโครงการ)	งบประมาณ					ตัวชี้วัด (KPI)	ผลลัพธ์ที่คาดว่าจะได้รับ	หน่วยงาน ที่รับผิดชอบ
				๒๕๖๑ บาท	๒๕๖๒ บาท	๒๕๖๓ บาท	๒๕๖๔ บาท	๒๕๖๕ บาท			
๘	จัดตั้งชมรมผู้สูงอายุ	เพื่อให้ผู้สูงอายุ จัดทำกิจกรรม ร่วมกัน	ผู้สูงอายุ จำนวน ๑,๔๗๔ คน	-	-	๒๐,๐๐๐	๒๐,๐๐๐	๒๐,๐๐๐	ร้อยละของ ผู้สูงอายุที่พึงพอใจ	ทำให้ผู้สูงอายุได้ทำ กิจกรรมร่วมกัน	สป.
๙	ส่งเสริมการพัฒนา กลุ่มสตรีและครอบครัว	เพื่อส่งเสริมกลุ่มสตรีและ ครอบครัวมีอาชีพสร้างรายได้	กลุ่มสตรีและ ประชาชน จำนวน ๑๐๐ คน	-	-	๒๐,๐๐๐	๒๐,๐๐๐	๒๐,๐๐๐	ร้อยละของ กลุ่มสตรีและ ประชาชน ที่พึงพอใจ	กลุ่มสตรีและ ประชาชนมีอาชีพ สร้างรายได้ในชุมชน	สป.
๑๐	พัฒนาคุณภาพชีวิตผู้สูงอายุ ตำบลนาทัน	เพื่อพัฒนาคุณภาพชีวิตผู้สูงอายุ ในตำบลนาทัน	ผู้สูงอายุ จำนวน ๕๐๐ คน	-	-	๕๐,๐๐๐	๕๐,๐๐๐	๕๐,๐๐๐	ร้อยละของ ผู้สูงอายุที่พึงพอใจ	ผู้สูงอายุมีสุขภาพ ร่างกายแข็งแรง และจิตใจแจ่มใส	สป.

รายละเอียดโครงการพัฒนา
 แผนพัฒนาท้องถิ่น (พ.ศ. ๒๕๖๑ - ๒๕๖๕) ประจำปี พ.ศ. ๒๕๖๒
 เทศบาลตำบลนาทัน อำเภอกำแพง จังหวัดกาฬสินธุ์

- ก. ยุทธศาสตร์จังหวัดที่ ๔ การพัฒนาทุนมนุษย์ ลดความเหลื่อมล้ำ สร้างสังคมที่มีความมั่นคงและสงบสุข
- ข. ยุทธศาสตร์การพัฒนาของ อบท. ในเขตจังหวัดที่ ๑ การพัฒนาคนและสังคมที่มีคุณภาพ
- ๔. ยุทธศาสตร์ที่ ๔ การพัฒนา คน สังคม การศึกษา และสาธารณสุข

๔.๑ แผนงานสร้างความเข้มแข็งของชุมชน

ที่	โครงการ/กิจกรรม	วัตถุประสงค์	เป้าหมาย (ผลผลิตของโครงการ)	งบประมาณ					ตัวชี้วัด (KPI)	ผลลัพธ์ที่คาดว่าจะได้รับ	หน่วยงานที่รับผิดชอบ
				๒๕๖๑ บาท	๒๕๖๒ บาท	๒๕๖๓ บาท	๒๕๖๔ บาท	๒๕๖๕ บาท			
๑๑	พัฒนาสภาองค์กรชุมชนตำบลนาทัน	เพื่อสร้างความเข้มแข็งในสภาองค์กรชุมชนตำบลนาทัน	จัดอบรมผู้นำชุมชน และคณะกรรมการองค์กรชุมชนตำบลนาทัน	-	-	๒๐,๐๐๐	๒๐,๐๐๐	๒๐,๐๐๐	ร้อยละของผู้นำชุมชน และคณะกรรมการที่พึงพอใจ	คณะกรรมการมีความเข้มแข็งในการบริหารจัดการสภาองค์กร อย่างถูกต้องเหมาะสม	สภาองค์กรชุมชน ตำบลนาทัน
๑๒	กองทุนสวัสดิการชุมชนตำบลนาทัน	เพื่อส่งเสริมและสนับสนุนกองทุนสวัสดิการชุมชนตำบลนาทันให้ประชาชนได้รับสวัสดิการในด้านต่างๆได้ทั่วถึงทุกเพศทุกวัย	ประชาชนตำบลนาทัน	-	-	๒๐,๐๐๐	๒๐,๐๐๐	๒๐,๐๐๐	ร้อยละของประชาชนที่พึงพอใจ	ประชาชนได้รับสวัสดิการในด้านต่างๆ ทั่วถึงครอบคลุมทุกเพศทุกวัย	สภาองค์กรชุมชน ตำบลนาทัน

รายงานระยะเดียวโครงการพัฒนา
แผนพัฒนาท้องถิ่น (พ.ศ. ๒๕๖๑ - ๒๕๖๕) ประจำปี พ.ศ. ๒๕๖๒
เทศบาลตำบลนาทัน อำเภอกำแพง จังหวัดกาฬสินธุ์

- ก. ยุทธศาสตร์จังหวัดที่ ๔ การพัฒนาทุนมนุษย์ ลดความเหลื่อมล้ำ สร้างสังคมที่มีความมั่นคงและสงบสุข
- ข. ยุทธศาสตร์การพัฒนาของ อปท. ในเขตจังหวัดที่ ๑ การพัฒนาคนและสังคมที่มีคุณภาพ
- ๔. ยุทธศาสตร์ที่ ๔ การพัฒนา คน สังคม การศึกษา และสาธารณสุข

๔.๑ แผนงานสร้างความเข้มแข็งของชุมชน

ที่	โครงการ/กิจกรรม	วัตถุประสงค์	เป้าหมาย (ผลผลิตของโครงการ)	งบประมาณ				ตัวชี้วัด (KPI)	ผลลัพธ์ที่คาดว่าจะได้รับ	หน่วยงานที่รับผิดชอบ
				๒๕๖๑ บาท	๒๕๖๒ บาท	๒๕๖๓ บาท	๒๕๖๔ บาท			
๑๓	ครอบครัวอบอุ่นมีทุนทางสังคม	เพื่อสร้างความอบอุ่นของคนในครอบครัว	ประชาชนที่เข้าร่วมโครงการ	-	๒๐,๐๐๐	๒๐,๐๐๐	๒๐,๐๐๐	ร้อยละของผู้เข้าร่วมที่พึงพอใจ	เกิดความใจและสร้างภูมิคุ้มกันให้ครอบครัว ตำบลนาทัน	สภาองค์กรชุมชน ตำบลนาทัน
๑๔	สร้างแกนนำครัวเรือน	เพื่อเป็นต้นแบบให้กับคนในชุมชน	ผู้นำชุมชนและผู้นำครัวเรือนที่เข้าร่วมโครงการ	-	๒๐,๐๐๐	๒๐,๐๐๐	๒๐,๐๐๐	ร้อยละของผู้เข้าร่วมที่พึงพอใจ	เกิดการเบียดเบียนบังคับของชุมชนและเกิดการรักษาวินัยธรรมที่ยั่งยืน ตำบลนาทัน	สภาองค์กรชุมชน ตำบลนาทัน
๑๕	ครอบครัวอยู่ดีมีสุข	เพื่อให้ครอบครัวเป็นศูนย์แห่งความรักความอบอุ่น แก่เยาวชน ซึ่งเป็นกำลังของครอบครัว	ครอบครัวที่เข้าร่วมโครงการ	-	๒๐,๐๐๐	๒๐,๐๐๐	๒๐,๐๐๐	ร้อยละของครอบครัวที่เข้าร่วมโครงการที่พึงพอใจ	ครอบครัวได้รับความอบอุ่น เยาวชนได้มีความรู้เกี่ยวกับเรื่อง การเตรียมตัวก่อนแต่งงานการมีครอบครัว	สภาองค์กรชุมชน ตำบลนาทัน
รวม	๑๕ โครงการ	-	-	-	๘๐๐,๐๐๐	๘๐๐,๐๐๐	๘๐๐,๐๐๐	-	-	-

- ก. ยุทธศาสตร์จังหวัดที่ ๔ การพัฒนาทุนมนุษย์ ลดความเหลื่อมล้ำ สร้างสังคมที่มีความมั่นคงและสงบสุข
 ข. ยุทธศาสตร์การพัฒนาของ อปท. ในเขตจังหวัดที่ ๑ การพัฒนาคนและสังคมที่มีคุณภาพ
 ๔. ยุทธศาสตร์ที่ ๔ การพัฒนา คน สังคม การศึกษา และสาธารณสุข

๔.๒ แผนงานงบกลาง

ที่	โครงการ/กิจกรรม	วัตถุประสงค์	เป้าหมาย (ผลผลิต ของโครงการ)	งบประมาณ					ตัวชี้วัด (KPI)	ผลลัพธ์ที่คาดว่าจะได้รับ	หน่วยงานที่รับผิดชอบ
				๒๕๖๑ บาท	๒๕๖๒ บาท	๒๕๖๓ บาท	๒๕๖๔ บาท	๒๕๖๕ บาท			
๑	จ่ายเบี้ยยังชีพผู้สูงอายุ	เพื่อเป็นสวัสดิการสำหรับผู้สูงอายุ	ผู้สูงอายุ ๖๐ ปีขึ้นไป จำนวน ๑,๔๗๔ คน	-	-	๑๑,๐๐๐,๐๐๐	๑๑,๐๐๐,๐๐๐	๑๑,๐๐๐,๐๐๐	ร้อยละของผู้สูงอายุที่พึงพอใจ	ผู้สูงอายุที่มีคุณภาพชีวิตที่ดีและได้รับการบริการเบ็ดเสร็จทั่วทุกคน	สป.
๒	จ่ายเบี้ยยังชีพผู้พิการ	เพื่อเป็นสวัสดิการสำหรับผู้พิการ	ผู้พิการ จำนวน ๓๔๓ คน	-	-	๓,๓๐๐,๐๐๐	๓,๓๐๐,๐๐๐	๓,๓๐๐,๐๐๐	ร้อยละของผู้พิการที่พึงพอใจ	ผู้พิการมีคุณภาพชีวิตที่ดีและได้รับการบริการเบ็ดเสร็จทั่วทุกคน	สป.
๓	จ่ายเบี้ยยังชีพผู้ป่วยเอดส์	เพื่อเป็นสวัสดิการสำหรับผู้ป่วยเอดส์	ผู้ติดเชื้อ จำนวน ๔๐ ราย	-	-	๒๔๐,๐๐๐	๒๔๐,๐๐๐	๒๔๐,๐๐๐	ร้อยละของผู้ป่วยเอดส์ที่พึงพอใจ	ผู้ป่วยเอดส์มีคุณภาพชีวิตที่ดีทั่วทุกคน	สป.

เทศบาลตำบลนาทัน อำเภอคำม่วง จังหวัดกาฬสินธุ์

ก. ยุทธศาสตร์จังหวัดที่ ๔ การพัฒนาทุนมนุษย์ ลดความเหลื่อมล้ำ สร้างสังคมที่มีความมั่นคงและสงบสุข

ข. ยุทธศาสตร์การพัฒนาของ อปท. ในเขตจังหวัดที่ ๑ การพัฒนาคนและสังคมที่มีคุณภาพ

๔. ยุทธศาสตร์ที่ ๔ การพัฒนา คน สังคม การศึกษา และสาธารณสุข

๔.๒ แผนงานงบกลาง

ที่	โครงการ/กิจกรรม	วัตถุประสงค์	เป้าหมาย (ผลผลิตของโครงการ)	งบประมาณ					ตัวชี้วัด (KPI)	ผลลัพธ์ที่คาดว่าจะได้รับ	หน่วยงานที่รับผิดชอบ
				๒๕๖๑ บาท	๒๕๖๒ บาท	๒๕๖๓ บาท	๒๕๖๔ บาท	๒๕๖๕ บาท			
๔	สมทบกองทุนหลักประกันสุขภาพตำบลนาทัน	เพื่อให้ประชาชนมีสุขภาพร่างกายแข็งแรงและดูแลสุขภาพมากขึ้น	ประชาชนตำบลนาทัน จำนวน ๑๐๐๐ คน	-	๒๕๐,๐๐๐	๒๕๐,๐๐๐	๒๕๐,๐๐๐	๒๕๐,๐๐๐	ร้อยละของประชาชนที่พึงพอใจ	ประชาชนมีสุขภาพร่างกายแข็งแรงอยู่ดีมีสุข	สป.
๕	สมทบกองทุนสวัสดิการชุมชนตำบลนาทันเงินออมวันละบาท	เพื่อส่งเสริมให้ประชาชนมีวินัยในการออมเงิน	ประชาชนตำบลนาทัน จำนวน ๑๐๐๐ คน	-	๑๐๐,๐๐๐	๑๐๐,๐๐๐	๑๐๐,๐๐๐	๑๐๐,๐๐๐	ร้อยละของประชาชนที่พึงพอใจ	ประชาชนมีวินัยในการออมเงินมากขึ้น	สป.
รวม	๕ โครงการ	-	-	-	๑๔,๙๓๐,๐๐๐	๑๔,๙๓๐,๐๐๐	๑๔,๙๓๐,๐๐๐	๑๔,๙๓๐,๐๐๐	-	-	-

ก. ยุทธศาสตร์จังหวัดที่ ๔ การพัฒนาทุนมนุษย์ ลดความเหลื่อมล้ำ สร้างสังคมที่มีความมั่นคงและสงบสุข

ข. ยุทธศาสตร์การพัฒนาของ อบท. ในเขตจังหวัดที่ ๑ การพัฒนาคนและสังคมที่มีคุณภาพ

๔. ยุทธศาสตร์ที่ ๔ การพัฒนา คน สังคม การศึกษา และสาธารณสุข

๔.๓ แผนงานการศึกษา

ที่	โครงการ/กิจกรรม	วัตถุประสงค์	เป้าหมาย (ผลผลิตของโครงการ)	งบประมาณ				ตัวชี้วัด (KPI)	ผลลัพธ์ที่คาดว่าจะได้รับ	หน่วยงานที่รับผิดชอบ	
				๒๕๖๑ บาท	๒๕๖๒ บาท	๒๕๖๓ บาท	๒๕๖๔ บาท				๒๕๖๕ บาท
๑	จัดหาสื่อการเรียนการสอนศูนย์พัฒนาเด็กเล็ก	เพื่อเสริมสร้างพัฒนาการทั้ง ๔ ด้านของเด็ก	นักเรียนเด็กเล็ก จำนวน ๘ ศูนย์	-	-	๒๐๐,๐๐๐	๒๐๐,๐๐๐	๒๐๐,๐๐๐	ร้อยละของนักเรียนที่พึงพอใจ	นักเรียนเด็กเล็กมีสื่อการเรียนการสอนเสริมสร้างพัฒนาการทั้ง ๔ ด้าน	กองการศึกษา
๒	งานวันเด็กแห่งชาติ	เพื่อให้เด็กเล็กเข้าร่วมกิจกรรมงานวันเด็กแห่งชาติ	นักเรียนเด็กเล็ก ศพต.๘ ศูนย์	-	-	๔๐,๐๐๐	๔๐,๐๐๐	๔๐,๐๐๐	ร้อยละของนักเรียนที่พึงพอใจ	นักเรียนกล้าแสดงออกมีสุขภาพแข็งแรงและจิตใจที่ดี	กองการศึกษา
๓	สนับสนุนและอุดหนุนอาหารกลางวัน	เพื่อให้เด็กได้รับประทานอาหารถูกต้องตามหลักโภชนาการ	นักเรียนเด็กเล็ก ศพต. ๘ ศูนย์	-	-	๒,๐๐๐,๐๐๐	๒,๐๐๐,๐๐๐	๒,๐๐๐,๐๐๐	ร้อยละของนักเรียนที่พึงพอใจ	นักเรียนมีสุขภาพแข็งแรงได้รับการครบ ๕ หมู่	กองการศึกษา
๔	สนับสนุนและอุดหนุนอาหารเสริม (นม)	เพื่อให้เด็กนักเรียนได้รับอาหารเสริมบำรุงร่างกายและสมองตามวัย	นักเรียน จำนวน ๖ โรงเรียน และศพต. ๘ ศูนย์	-	-	๓,๒๐๐,๐๐๐	๓,๒๐๐,๐๐๐	๓,๒๐๐,๐๐๐	ร้อยละของนักเรียนที่พึงพอใจ	นักเรียนมีสุขภาพแข็งแรงได้รับการครบ ๕ หมู่	กองการศึกษา

รายละเอียดโครงการพัฒนา
 แผนพัฒนาท้องถิ่น (พ.ศ. ๒๕๖๑ - ๒๕๖๕) ประจำปี พ.ศ. ๒๕๖๒
 เทศบาลตำบลบึงสามพัน อำเภอคำม่วง จังหวัดกาฬสินธุ์

- ก. ยุทธศาสตร์จังหวัดที่ ๔ การพัฒนาชุมชน ลดความเหลื่อมล้ำ สร้างสังคมที่มีความมั่นคงและสงบสุข
- ข. ยุทธศาสตร์การพัฒนาของ อปท. ในเขตจังหวัดที่ ๑ การพัฒนาคนและสังคมที่มีคุณภาพ
- ๔. ยุทธศาสตร์ที่ ๔ การพัฒนา คน สังคม การศึกษา และสาธารณสุข

๔.๓ แผนงานการศึกษา

ที่	โครงการ/กิจกรรม	วัตถุประสงค์	เป้าหมาย (ผลผลิตของโครงการ)	งบประมาณ				ตัวชี้วัด (KPI)	ผลลัพธ์ที่คาดว่าจะได้รับ	หน่วยงานที่รับผิดชอบ
				๒๕๖๑ บาท	๒๕๖๒ บาท	๒๕๖๓ บาท	๒๕๖๔ บาท			
๕	แข่งขันกีฬา-กรีฑา นักเรียนโยงูพาน	เพื่อพัฒนาคณะร่างกาย อารมณ์ จิตใจและส่งเสริม นักเรียนที่มีความสามารถ พิเศษด้านกีฬา กรีฑา	นักเรียนในเขตโรงเรียนตำบลบึงสามพัน จำนวน ๖ แห่ง โยนภูพาน	-	-	๕๐,๐๐๐	๕๐,๐๐๐	ร้อยละของนักเรียนที่พึงพอใจ	นักเรียนที่มีพัฒนาการด้านร่างกายอารมณ์จิตใจที่ดีและมีความสามารถพิเศษด้านกีฬา	-โรงเรียน -โจนภูพาน
๖	สนับสนุนและอุดหนุนอาหารกลางวัน	เพื่อให้เด็กได้รับประทานอาหารถูกต้องตามหลักโภชนาการ	นักเรียน จำนวน ๖ โรงเรียน	-	-	๕,๐๐๐,๐๐๐	๕,๐๐๐,๐๐๐	ร้อยละของนักเรียนที่ได้รับสารอาหารครบ ๕ หมู่ เพิ่มขึ้น	นักเรียนได้รับอาหารกลางวันครบ ๕ หมู่	โรงเรียน -โจนภูพาน -บ้านนาไร่เดียว -คางสวนพัฒนา -หนองสระพัง -นาพันวิทยา -บ้านโนนค้อ
๗	โยนภูพานรวมใจเทิดไถ่องคร่าขับป้องกันยาเสพติด พิชิตอบายมุขในสถานศึกษา	เพื่อให้เด็กนักเรียนมีความรู้เกี่ยวกับยาเสพติดอันตรายและโทษของยาเสพติด	นักเรียน ในเขตพื้นที่ตำบลบึงสามพัน จำนวน ๖ แห่ง	-	-	๕๐,๐๐๐	๕๐,๐๐๐	ร้อยละของนักเรียนที่พึงพอใจ	นักเรียนมีความรู้เกี่ยวกับยาเสพติด อันตรายและโทษของยาเสพติด	โรงเรียน บ้านโนนค้อ

๑๑/๑๒

ก. ยุทธศาสตร์จังหวัดที่ ๔ การพัฒนาทุนมนุษย์ ลดความเหลื่อมล้ำ สร้างสังคมที่มีความมั่นคงและสงบสุข

ข. ยุทธศาสตร์การพัฒนาของ อปท. ในเขตจังหวัดที่ ๑ การพัฒนาคนและสังคมที่มีคุณภาพ

๔. ยุทธศาสตร์ที่ ๔ การพัฒนา คน สังคม การศึกษา และสาธารณสุข

๔.๓ แผนงานการศึกษา

ที่	โครงการ/กิจกรรม	วัตถุประสงค์	เป้าหมาย (ผลผลิตของโครงการ)	งบประมาณ				ตัวชี้วัด (KPI)	ผลลัพธ์ที่คาดว่าจะได้รับ	หน่วยงานที่รับผิดชอบ	
				๒๕๖๑ บาท	๒๕๖๒ บาท	๒๕๖๓ บาท	๒๕๖๔ บาท				๒๕๖๕ บาท
๘	จัดงานรัฐพิธี และวันสำคัญต่างๆ	เพื่อให้เจ้าหน้าที่เข้าร่วมงานรัฐพิธีในวันสำคัญต่างๆ	เจ้าหน้าที่เข้าร่วมกิจกรรม	-	-	๕๐,๐๐๐ บาท	๕๐,๐๐๐ บาท	๕๐,๐๐๐ บาท	ร้อยละของเจ้าหน้าที่ที่เข้าร่วมกิจกรรมวันสำคัญต่างๆ	เจ้าหน้าที่เข้าร่วมงานรัฐพิธีในวันสำคัญต่างๆ	กองการศึกษา
๙	ส่งเสริมโรงเรียนผู้สูงอายุ	เพื่อให้ผู้สูงอายุได้มีกิจกรรมร่วมกัน	ผู้สูงอายุตำบลนาทัน	-	-	๔๐,๐๐๐ บาท	๔๐,๐๐๐ บาท	๔๐,๐๐๐ บาท	ร้อยละของผู้สูงอายุที่พึงพอใจ	ผู้สูงอายุได้มีกิจกรรมร่วมกัน	กองการศึกษา
๑๐	ส่งเสริมการอ่าน กศน.ตำบลนาทัน	๑. เพื่อส่งเสริมให้นักศึกษาและประชาชนทั่วไปในเขตพื้นที่ตำบลนาทัน มีนิสัยรักการอ่าน ๒. เพื่อให้ศูนย์การเรียนรู้ กศน.ตำบล เป็นแหล่งเรียนรู้ตลอดชีวิตได้อย่างยั่งยืน	เชิงปริมาณ นักศึกษาและประชาชนในเขตพื้นที่ตำบลนาทัน จำนวน ๑๐๐ คน เชิงคุณภาพ นักศึกษาและประชาชนทั่วไป ในเขตพื้นที่ตำบลนาทัน ร้อยละ ๘๐ มีนิสัยรักการอ่าน	-	-	๒๐,๐๐๐ บาท	๒๐,๐๐๐ บาท	๒๐,๐๐๐ บาท	ร้อยละของนักศึกษาและประชาชนทั่วไปที่มีนิสัยรักการอ่าน	นักศึกษาและประชาชนทั่วไปในเขตพื้นที่ตำบลนาทัน มีนิสัยรักการอ่าน ศูนย์การเรียนรู้ กศน.ตำบล เป็นแหล่งเรียนรู้ตลอดชีวิตได้อย่างยั่งยืน	กศน.ตำบลนาทัน
รวม	๑๐ โครงการ	-	-	-	-	๑๐,๖๕๐,๐๐๐ บาท	๑๐,๖๕๐,๐๐๐ บาท	๑๐,๖๕๐,๐๐๐ บาท	-	-	-

รายละเอียดโครงการพัฒนา
แผนพัฒนาท้องถิ่น (พ.ศ. ๒๕๖๑ - ๒๕๖๕) ประจำปี พ.ศ. ๒๕๖๒
เทศบาลตำบลนาทัน อำเภอคำม่วง จังหวัดกาฬสินธุ์

- ก. ยุทธศาสตร์จังหวัดที่ ๔ การพัฒนาทุนมนุษย์ ลดความเหลื่อมล้ำ สร้างสังคมที่มีความมั่นคงและสงบสุข
 ข. ยุทธศาสตร์การพัฒนาของ อปท. ในเขตจังหวัดที่ ๑ การพัฒนาคนและสังคมที่มีคุณภาพ
 ค. ยุทธศาสตร์ที่ ๔ การพัฒนา คน สังคม การศึกษา และสาธารณสุข
 ค.๔ แผนงานสาธารณสุข

ที่	โครงการ/กิจกรรม	วัตถุประสงค์	เป้าหมาย (ผลผลิตของโครงการ)	งบประมาณ					ตัวชี้วัด (KPI)	ผลลัพธ์ที่คาดว่าจะได้รับ	หน่วยงานที่รับผิดชอบ
				๒๕๖๑ บาท	๒๕๖๒ บาท	๒๕๖๓ บาท	๒๕๖๔ บาท	๒๕๖๕ บาท			
๑	รณรงค์และป้องกันโรคไข้เลือดออก	เพื่อรณรงค์และป้องกันการเกิดโรคไข้เลือดออกในเขตตำบลนาทัน	รณรงค์และป้องกันโรคไข้เลือดออก จำนวน ๑๖ หมู่บ้าน	-	-	๕๐,๐๐๐	๕๐,๐๐๐	๕๐,๐๐๐	ร้อยละของโรคไข้เลือดออกลดลง	ลดการเกิดโรคไข้เลือดออก	สธ.
๒	ป้องกันและแก้ไขปัญหาน้ำเด็กและเยาวชน	เพื่อให้เด็กและเยาวชนมีคุณภาพชีวิตที่ดี	เด็กและเยาวชน จำนวน ๑๖ หมู่บ้าน	-	-	๕๐,๐๐๐	๕๐,๐๐๐	๕๐,๐๐๐	ร้อยละของปัญหาเด็กและเยาวชนลดลง	เด็กและเยาวชนมีคุณภาพชีวิตที่ดี	สธ.
๓	ป้องกันและแก้ไขปัญหาคั้งตั้งครรภ์ก่อนวัยอันควร	เพื่อให้เด็กเรียน/เยาวชนมีความรู้ในการป้องกันและแก้ไขปัญหาคั้งตั้งครรภ์ก่อนวัยอันควร	นักเรียน/เยาวชน เข้าร่วมกิจกรรม	-	-	๓๐,๐๐๐	๓๐,๐๐๐	๓๐,๐๐๐	ร้อยละของคั้งตั้งครรภ์ก่อนวัยอันควรลดลง	ลด คั้งตั้งตั้งครรภ์ก่อนวัยอันควร	สธ.

เทศบาลตำบลนาทัน อำเภอกำแพง จังหวัดกาฬสินธุ์

- ก. ยุทธศาสตร์จังหวัดที่ ๔ การพัฒนาชุมชน ลดความเหลื่อมล้ำ สร้างสังคมที่มีความมั่นคงและสงบสุข
- ข. ยุทธศาสตร์การพัฒนาของ อปท. ในเขตจังหวัดที่ ๑ การพัฒนาคนและสังคมที่มีคุณภาพ
- ๔. ยุทธศาสตร์ที่ ๔ การพัฒนา คน สังคม การศึกษา และสาธารณสุข

๔.๔ แผนงานสาธารณสุข

ที่	โครงการ/กิจกรรม	วัตถุประสงค์	เป้าหมาย (ผลผลิต ของโครงการ)	งบประมาณ				ตัวชี้วัด (KPI)	ผลลัพธ์ที่คาดว่าจะได้รับ	หน่วยงานที่รับผิดชอบ	
				๒๕๖๑ บาท	๒๕๖๒ บาท	๒๕๖๓ บาท	๒๕๖๔ บาท				๒๕๖๕ บาท
๔	อุดหนุนการดำเนินงานตามแนวทางโครงการพระราชดำรินด้านสาธารณสุข	เพื่อดำเนินงานตามแนวทางโครงการพระราชดำรินด้านสาธารณสุข	กิจกรรมตามแนวทางโครงการพระราชดำรินด้านสาธารณสุข อบรมให้ความรู้แก่ประชาชน จำนวน ๑๖ หมู่บ้าน	-	-	๓๒๐,๐๐๐	๓๒๐,๐๐๐	๓๒๐,๐๐๐	ร้อยละของประชาชนที่พึงพอใจ	ประชาชนมีร่างกายที่สมบูรณ์แข็งแรงจะนำไปสู่สุขภาพจิตที่ดีและส่งผลให้การพัฒนาศาสนาและสังคมดีขึ้น	สธ.
๕	พัฒนาศักยภาพอาสาสมัครสาธารณสุข (อสม.)	เพื่อส่งเสริมและเพิ่มประสิทธิภาพในการปฏิบัติหน้าที่ของอาสาสมัครสาธารณสุข	อาสาสมัครสาธารณสุข จำนวน ๒๐๐ คน	-	-	๑๒๐,๐๐๐	๑๒๐,๐๐๐	๑๒๐,๐๐๐	ร้อยละของอสม.ที่พึงพอใจ	อสม. มีความรู้ความสามารถในการปฏิบัติหน้าที่อย่างมีประสิทธิภาพ	สธ.
๖	ส่งเสริมและป้องกันโรคขาดสารไอโอดีน	เพื่อให้ประชาชนบริโภคเกลือเสริมไอโอดีนและอาหารเสริมไอโอดีนทุกคน	จัดกิจกรรมให้ความรู้แก่ประชาชน จำนวน ๑๐๐ คน	-	-	๒๐,๐๐๐	๒๐,๐๐๐	๒๐,๐๐๐	ร้อยละของโรคขาดสารไอโอดีนลดลง	ประชาชนมีส่วนร่วมในการจัดการสุขภาพโรคขาดสารไอโอดีน	สธ.

- ก. ยุทธศาสตร์จังหวัดที่ ๔ การพัฒนาทุนมนุษย์ ลดความเหลื่อมล้ำ สร้างสังคมที่มีความมั่นคงและสงบสุข
- ข. ยุทธศาสตร์การพัฒนาของ อปท. ในเขตจังหวัดที่ ๑ การพัฒนาคนและสังคมที่มีคุณภาพ
- ๔. ยุทธศาสตร์ที่ ๔ การพัฒนา คน สังคม การศึกษา และสาธารณสุข
- ๔.๔ แผนงานสาธารณสุข

ที่	โครงการ/กิจกรรม	วัตถุประสงค์	เป้าหมาย (ผลผลิต ของโครงการ)	งบประมาณ				ตัวชี้วัด (KPI)	ผลลัพธ์ที่คาดว่าจะได้รับ	หน่วยงาน ที่รับผิดชอบ
				๒๕๖๑ บาท	๒๕๖๒ บาท	๒๕๖๓ บาท	๒๕๖๔ บาท			
๓	ดูแลผู้สูงอายุ ผู้ป่วย เรื้อรัง ผู้พิการ	เพื่อให้ผู้สูงอายุ ผู้ป่วย เรื้อรัง ผู้พิการ มีคุณภาพชีวิตที่ดี	ผู้สูงอายุ ผู้ป่วย เรื้อรัง ผู้พิการ	-	๕๐,๐๐๐	๕๐,๐๐๐	๕๐,๐๐๐	ร้อยละของ ผู้สูงอายุ ผู้ป่วย เรื้อรัง ผู้พิการ ลดลง	ผู้สูงอายุ ผู้ป่วย เรื้อรัง ผู้พิการ มีคุณภาพชีวิตที่ดี	สธ.
๔	ดูแลผู้ป่วยจิตเวช	เพื่อให้ผู้ป่วยจิตเวช มีคุณภาพชีวิตที่ดี	ผู้ป่วยจิตเวช	-	๕๐,๐๐๐	๕๐,๐๐๐	๕๐,๐๐๐	ร้อยละของ ผู้ป่วยจิตเวช ผู้ป่วยจิตเวช ลดลง	ผู้ป่วยจิตเวช มีคุณภาพชีวิตที่ดี	สธ.
๕	สัตว์ปลอดโรค คนปลอดภัย จากโรคพิษสุนัขบ้า ตามพระปณิธานศาสตราจารย์ ดร.สมเด็จพระเจ้าลูกเธอ เจ้าฟ้าจุฬาภรณวลัยลักษณ์ อัครราชกุมารี	เพื่อสำรวจประชากรสุนัขและแมวในพื้นที่ตำบลนาทัน ลดปัญหาโรคพิษสุนัขบ้า	สำรวจประชากรสุนัข และแมวในพื้นที่ ตำบลนาทัน จำนวน ๑๖ หมู่บ้าน	-	๑๐๐,๐๐๐	๑๐๐,๐๐๐	๑๐๐,๐๐๐	ร้อยละของ โรคพิษสุนัขบ้า ลดลง	ประชากรสุนัข และแมวในพื้นที่ ตำบลนาทัน โรคพิษสุนัขบ้า ลดลง	กองสาธารณสุข และสิ่งแวดล้อม

- ก. ยุทธศาสตร์จังหวัดที่ ๔ การพัฒนาทุนมนุษย์ ลดความเหลื่อมล้ำ สร้างสังคมที่มีความมั่นคงและสงบสุข
- ข. ยุทธศาสตร์การพัฒนาของ อปท. ในเขตจังหวัดที่ ๑ การพัฒนาคนและสังคมที่มีคุณภาพ
- ๔. ยุทธศาสตร์ที่ ๔ การพัฒนา คน สังคม การศึกษา และสาธารณสุข

๔.๔ แผนงานสาธารณสุข

ที่	โครงการ/กิจกรรม	วัตถุประสงค์	เป้าหมาย (ผลผลิตของโครงการ)	งบประมาณ				ตัวชี้วัด (KPI)	ผลลัพธ์ที่คาดว่าจะได้รับ	หน่วยงานที่รับผิดชอบ
				๒๕๖๑ บาท	๒๕๖๒ บาท	๒๕๖๓ บาท	๒๕๖๔ บาท			
๑๐	หน่วยแพทย์เคลื่อนที่ พอ.สว.จังหวัดกาฬสินธุ์	เพื่อออกไปให้บริการและแก้ไขปัญหาความเดือดร้อนของประชาชนในพื้นที่ห่างไกลให้ได้รับการบริการจากภาครัฐได้อย่างทั่วถึง	ประชาชนอำเภอคำม่วง	-	๕๐๐,๐๐๐	๕๐๐,๐๐๐	๕๐๐,๐๐๐	๕๐๐,๐๐๐	ร้อยละของประชาชนที่พึงพอใจ	สพ
รวม	๑๐ โครงการ	-	-	-	๑,๒๙๐,๐๐๐	๑,๒๙๐,๐๐๐	๑,๒๙๐,๐๐๐	๑,๒๙๐,๐๐๐	-	-

๑๑๑

- ก. ยุทธศาสตร์จังหวัดที่ ๔ การพัฒนาชุมชนยุค ลดความเหลื่อมล้ำ สร้างสังคมที่มีความมั่นคงและสงบสุข
- ข. ยุทธศาสตร์การพัฒนาของ อปท. ในเขตจังหวัดที่ ๑ การพัฒนาคนและสังคมที่มีคุณภาพ
๔. ยุทธศาสตร์ที่ ๔ การพัฒนา คน สังคม การศึกษา และสาธารณสุข

๔.๕ แผนงานการศาสนาวัฒนธรรมและนันทนาการ

ที่	โครงการ/กิจกรรม	วัตถุประสงค์	เป้าหมาย (ผลผลิต ของโครงการ)	งบประมาณ					ตัวชี้วัด (KPI)	ผลลัพธ์ที่คาดว่าจะได้รับ	หน่วยงาน ที่รับผิดชอบ	
				๒๕๖๑ บาท	๒๕๖๒ บาท	๒๕๖๓ บาท	๒๕๖๔ บาท	๒๕๖๕ บาท				
๑	ส่งเสริมกีฬาเข้าร่วมการแข่งขันที่ทางหน่วยงานราชการจัดขึ้น	ส่งเสริมเยาวชน ใช้เวลาว่างให้เกิดประโยชน์และห่างไกลยาเสพติด	เยาวชน จำนวน ๑๐๐ คน	-	-	๑๐๐,๐๐๐	๑๐๐,๐๐๐	๑๐๐,๐๐๐	๑๐๐,๐๐๐	ร้อยละของเยาวชนที่ติดยาเสพติดลดลง	เยาวชน ใช้เวลาว่างให้เกิดประโยชน์และห่างไกลยาเสพติด	กองการศึกษา
๒	ส่งเสริมการออกกำลังกาย	ส่งเสริมเยาวชน ใช้เวลาว่างให้เกิดประโยชน์และห่างไกลยาเสพติด	ประชาชนทั่วไป	-	-	๑๐๐,๐๐๐	๑๐๐,๐๐๐	๑๐๐,๐๐๐	๑๐๐,๐๐๐	ร้อยละของปัญหาติดยาเสพติดลดลง	ใช้เวลาว่างให้เกิดประโยชน์และห่างไกลยาเสพติด	กองการศึกษา
รวม	๒ โครงการ	-	-	-	-	๒๐๐,๐๐๐	๒๐๐,๐๐๐	๒๐๐,๐๐๐	๒๐๐,๐๐๐	-	-	-
รวม	๔๒ โครงการ	-	-	-	-	๒๗,๘๗๐,๐๐๐	๒๗,๘๗๐,๐๐๐	๒๗,๘๗๐,๐๐๐	๒๗,๘๗๐,๐๐๐	-	-	-

ก. ยุทธศาสตร์จังหวัดยุทธศาสตร์ที่ ๒ ยุทธศาสตร์คุณภาพและรายได้ด้านการท่องเที่ยว และส่งเสริมการค้า การลงทุน นวัตกรรมให้ได้มาตรฐานและแข่งขันได้
ข. ยุทธศาสตร์การพัฒนาของ อปท. ในเขตจังหวัดที่ ๔ การพัฒนาเศรษฐกิจและการท่องเที่ยว
ยุทธศาสตร์ที่ ๕ การพัฒนาการท่องเที่ยวและศิลปวัฒนธรรมท้องถิ่น

๕.๑ แผนงานการเกษตร

ที่	โครงการ/กิจกรรม	วัตถุประสงค์	เป้าหมาย (ผลผลิตของโครงการ)	งบประมาณ					ตัวชี้วัด (KPI)	ผลลัพธ์ที่คาดว่าจะได้รับ	หน่วยงานที่รับผิดชอบ
				๒๕๖๑ บาท	๒๕๖๒ บาท	๒๕๖๓ บาท	๒๕๖๔ บาท	๒๕๖๕ บาท			
๑	ก่อสร้างสถานที่ข่มภูมิทัศน์กุนางเปีย	เพื่อพัฒนาแหล่งท่องเที่ยวและจุดชมวิวด้านบนกุนางเปีย	กุนางเปีย บ้านสร้างแซ่ จำนวน ๑ แห่ง	-	-	๓๐๐,๐๐๐	๓๐๐,๐๐๐	๓๐๐,๐๐๐	ร้อยละของแหล่งท่องเที่ยวเพิ่มขึ้น	ทำให้มีแหล่งท่องเที่ยวและจุดชมวิวด้านบนกุนางเปีย	สป
๒	อนุรักษ์พันธุ์ไม้กับการดำรงชีวิต	เพื่อศึกษาและอนุรักษ์พันธุ์ไม้ที่กำลังจะสูญพันธุ์	พื้นที่กุนางเปียและกุนางเพชร	-	-	๓๐,๐๐๐	๓๐,๐๐๐	๓๐,๐๐๐	ร้อยละของพันธุ์ไม้เพิ่มขึ้น	ทำให้มีพันธุ์ไม้หลากหลายและป่าไม้อุดมสมบูรณ์	สป
๓	ปลูกไม้ดอกไม้ประดับในแหล่งพื้นที่ท่องเที่ยว	เพื่อให้เกิดความสวยงามในพื้นที่แหล่งท่องเที่ยว	พื้นที่กุนางเปียและกุนางเพชร	-	-	๔๐,๐๐๐	๔๐,๐๐๐	๔๐,๐๐๐	ร้อยละของแหล่งท่องเที่ยวเพิ่มขึ้น	ทำให้มีแหล่งท่องเที่ยวและจุดชมวิวด้านบนกุนางเปีย	สป
๔	ก่อสร้างรั้วเหล็กกันบริเวณจุดชมภูมิทัศน์	เพื่อความปลอดภัยของนักท่องเที่ยว	พื้นที่กุนางเปียและกุนางเพชร จำนวน ๑ แห่ง	-	-	๖๐,๐๐๐	๖๐,๐๐๐	๖๐,๐๐๐	ร้อยละของประชาชนมีความปลอดภัยเพิ่มขึ้น	ทำให้ประชาชนและนักท่องเที่ยวมีความปลอดภัย	สป

รายละเอียดโครงการพัฒนา
แผนพัฒนาท้องถิ่น (พ.ศ. ๒๕๖๑ - ๒๕๖๕) ประจำปี พ.ศ. ๒๕๖๒

เทศบาลตำบลนาพัน อำเภอดำม่วง จังหวัดกาฬสินธุ์
 ก. ยุทธศาสตร์จังหวัดยุทธศาสตร์ที่ ๒ ยกระดับคุณภาพและรายได้ด้านการท่องเที่ยว และส่งเสริมการค้า การลงทุน นวัตกรรมให้ได้มาตรฐานและแข่งขันได้
 ข. ยุทธศาสตร์การพัฒนาของ อปท. ในเขตจังหวัดที่ ๔ การพัฒนาเศรษฐกิจและการท่องเที่ยว
 ยุทธศาสตร์ที่ ๕ การพัฒนาด้านการท่องเที่ยวและศิลปวัฒนธรรมท้องถิ่น

๕.๒ แผนงานงานการศาสนาวัฒนธรรมและนันทนาการ

ที่	โครงการ/กิจกรรม	วัตถุประสงค์	เป้าหมาย (ผลผลิตของโครงการ)	งบประมาณ				ตัวชี้วัด (KPI)	ผลลัพธ์ที่คาดว่าจะได้รับ	หน่วยงานที่รับผิดชอบ
				๒๕๖๑ บาท	๒๕๖๒ บาท	๒๕๖๓ บาท	๒๕๖๔ บาท			
๕	ส่งเสริมการท่องเที่ยวเชิงวัฒนธรรมชุมชน	เพื่อเป็นแหล่งเรียนรู้เพื่อสร้างรายได้และเศรษฐกิจในชุมชน	ผู้นำชุมชนและชุมชนที่เข้าร่วมโครงการ	-	๒๐,๐๐๐	๒๐,๐๐๐	๒๐,๐๐๐	๒๐,๐๐๐	มีแหล่งท่องเที่ยวและสร้างรายได้ในชุมชน	สภาองค์กรชุมชนตำบลนาพัน
๖	ส่งเสริมการท่องเที่ยวเชิงเกษตร	เพื่อเป็นแหล่งเรียนรู้และการขยายพันธุ์พืชเพื่อเป็นแหล่งเรียนรู้ทางการเกษตร	ผู้นำชุมชนและชุมชนที่เข้าร่วมโครงการ	-	๒๐,๐๐๐	๒๐,๐๐๐	๒๐,๐๐๐	๒๐,๐๐๐	มีแหล่งท่องเที่ยวและสร้างรายได้ในชุมชน	สภาองค์กรชุมชนตำบลนาพัน
๗	ส่งเสริมถ่ายทอดภูมิปัญญาท้องถิ่น/อนุรักษ์ป่าชุมชน	เพื่อเสืบทอดภูมิปัญญาท้องถิ่นและเป็นที่เรียนรู้ให้กับชุมชน	ผู้นำชุมชนและชุมชนที่เข้าร่วมโครงการ	-	๒๐,๐๐๐	๒๐,๐๐๐	๒๐,๐๐๐	๒๐,๐๐๐	มีแหล่งท่องเที่ยวและสร้างรายได้ในชุมชน	สภาองค์กรชุมชนตำบลนาพัน
รวม	๗ โครงการ	-	-	-	๔๙๐,๐๐๐	๔๙๐,๐๐๐	๔๙๐,๐๐๐	๔๙๐,๐๐๐	-	-

๑๕๖

รายงานระยะเยียดโครงการพัฒนา
แผนพัฒนาท้องถิ่น (พ.ศ. ๒๕๖๑ - ๒๕๖๕) ประจำปี พ.ศ. ๒๕๖๒

เทศบาลตำบลนาพัน อำเภอดำม่วง จังหวัดกาฬสินธุ์
เทศบาตตำบลนาพัน อำเภอดำม่วง จังหวัดกาฬสินธุ์

ก. ยุทธศาสตร์จังหวัดยุทธศาสตร์ที่ ๒ ยุทธศาสตร์คุณภาพและรายได้ได้มาตรฐานและแข่งขันได้
ข. ยุทธศาสตร์การพัฒนาของ อปท. ในเขตจังหวัดที่ ๓ การพัฒนาผ้าไหมแพรวา ผ้าม้าย้อมจากสีธรรมชาติ และส่งเสริม ศิลปะ วัฒนธรรมจาวีรตประเพณีและภูมิปัญญาท้องถิ่น
ยุทธศาสตร์ที่ ๕ การพัฒนาด้านการท่องเที่ยวและศิลปวัฒนธรรมท้องถิ่น

๕.๒ แผนงานการศาสนาวัฒนธรรมและนันทนาการ

ที่	โครงการ/กิจกรรม	วัตถุประสงค์	เป้าหมาย (ผลผลิตของโครงการ)	งบประมาณ					ตัวชี้วัด (KPI)	ผลลัพธ์ที่คาดว่าจะได้รับ	หน่วยงานที่รับผิดชอบ
				๒๕๖๑ บาท	๒๕๖๒ บาท	๒๕๖๓ บาท	๒๕๖๔ บาท	๒๕๖๕ บาท			
๑	ส่งเสริมประเพณีวัฒนธรรมท้องถิ่นตำบลนาพัน	เพื่อส่งเสริมและอนุรักษ์ประเพณีของท้องถิ่น	ประชาชนทั่วไป เข้าร่วมกิจกรรม	-	๒๐๐,๐๐๐	๒๐๐,๐๐๐	๒๐๐,๐๐๐	๒๐๐,๐๐๐	ร้อยละของประชาชนที่พึงพอใจ	ประชาชนอนุรักษ์และสืบสานประเพณีวัฒนธรรมท้องถิ่น	กองการศึกษา
๒	รณรงค์คำขวัญผู้สูงอายุตำบลนาพัน (ประเพณีวันสงกรานต์)	เพื่อสืบสานและอนุรักษ์ประเพณีวันสงกรานต์	ผู้สูงอายุ เข้าร่วมกิจกรรม	-	๘๐,๐๐๐	๘๐,๐๐๐	๘๐,๐๐๐	๘๐,๐๐๐	ร้อยละของผู้สูงอายุที่พึงพอใจ	ประชาชนอนุรักษ์และสืบสานประเพณีวัฒนธรรมท้องถิ่น	สป.
๓	ส่งเสริมประเพณีทอเทียนและถวายเทียนพรรษา	เพื่อส่งเสริมและอนุรักษ์ประเพณีของท้องถิ่นอย่างยั่งยืน	ประชาชน เข้าร่วมกิจกรรม	-	๕๐,๐๐๐	๕๐,๐๐๐	๕๐,๐๐๐	๕๐,๐๐๐	ร้อยละของประชาชนที่พึงพอใจ	ประชาชนอนุรักษ์และสืบสานประเพณีวัฒนธรรมท้องถิ่น	กองการศึกษา

แผนพัฒนาท้องถิ่น (พ.ศ. ๒๕๖๑ - ๒๕๖๕) จังหวัดกาฬสินธุ์

เทศบาลตำบลนาทัน อำเภอคำม่วง จังหวัดกาฬสินธุ์

- ก. ยุทธศาสตร์จังหวัดยุทธศาสตร์ที่ ๒ ยกระดับคุณภาพและรายได้มาตรฐานและแข่งขันได้
- ข. ยุทธศาสตร์การพัฒนาของ อปท. ในเขตจังหวัดที่ ๓ การพัฒนาผ้าไหมแพรวา ฝ้ายด้อยจากถิ่นธรรมชาติและส่งเสริม ศิลปะ วัฒนธรรมจารีตประเพณีและภูมิปัญญาท้องถิ่น
- ยุทธศาสตร์ที่ ๕ การพัฒนาด้านการท่องเที่ยวและศิลปวัฒนธรรมท้องถิ่น

๕.๒ แผนงานการศาสนาวัฒนธรรมและนันทนาการ

ที่	โครงการ/กิจกรรม	วัตถุประสงค์	เป้าหมาย (ผลผลิตของโครงการ)	งบประมาณ					ตัวชี้วัด (KPI)	ผลลัพธ์ที่คาดว่าจะได้รับ	หน่วยงานที่รับผิดชอบ
				๒๕๖๑ บาท	๒๕๖๒ บาท	๒๕๖๓ บาท	๒๕๖๔ บาท	๒๕๖๕ บาท			
๔	สืบสานประเพณีดีกบวชเทโววันออกพรรษา	เพื่อสืบสานประเพณีของท้องถิ่นอย่างยั่งยืน	ประชาชนเข้าร่วมกิจกรรม	-	๒๐,๐๐๐	๒๐,๐๐๐	๒๐,๐๐๐	๒๐,๐๐๐	ร้อยละของประชาชนที่พึงพอใจ	ประชาชนอนุรักษ์และสืบสานประเพณีวัฒนธรรมท้องถิ่น	กองการศึกษา
๕	ส่งเสริมประเพณีบุญบั้งไฟ	เพื่อส่งเสริมและอนุรักษ์ประเพณีของท้องถิ่น	ประชาชนทั่วไปเข้าร่วมกิจกรรม	-	๒๐๐,๐๐๐	๒๐๐,๐๐๐	๒๐๐,๐๐๐	๒๐๐,๐๐๐	ร้อยละของประชาชนที่พึงพอใจ	ประชาชนอนุรักษ์และสืบสานประเพณีบุญบั้งไฟ	กองการศึกษา
รวม	๕ โครงการ	-	-	-	๕๕๐,๐๐๐	๕๕๐,๐๐๐	๕๕๐,๐๐๐	๕๕๐,๐๐๐	-	-	-
รวม	๑๒ โครงการ	-	-	-	๑,๐๕๐,๐๐๐	๑,๐๕๐,๐๐๐	๑,๐๕๐,๐๐๐	๑,๐๕๐,๐๐๐	-	-	-

๑๒๕

แผนพัฒนาท้องถิ่น (พ.ศ. ๒๕๖๑ - ๒๕๖๕) ประจำปี พ.ศ. ๒๕๖๒

เทศบาลตำบลนาทัน อำเภอดำม่วง จังหวัดกาฬสินธุ์

- ก. ยุทธศาสตร์จังหวัดที่ ๔ การพัฒนาทุนมนุษย์ ลดความเหลื่อมล้ำ สร้างสังคมที่มีความมั่นคงและสงบสุข
- ข. ยุทธศาสตร์การพัฒนาของ อปท. ในเขตจังหวัดที่ ๗ การรักษาความมั่นคงภายในและพัฒนาระบบบริหารภายใต้การบริหารงานบ้านเมืองที่ดี
- ยุทธศาสตร์ที่ ๖ การรักษาความมั่นคงภายในและพัฒนาระบบบริหารภายใต้การบริหารงานบ้านเมืองที่ดี
- ๖.๑ แผนงานบริหารงานทั่วไป

ที่	โครงการ/กิจกรรม	วัตถุประสงค์	ตัวชี้วัด (KPI)	ผลลัพธ์ที่คาดว่าจะได้รับ	หน่วยงานที่รับผิดชอบ	งบประมาณ				
						๒๕๖๑ บาท	๒๕๖๒ บาท	๒๕๖๓ บาท	๒๕๖๔ บาท	
๑	อบรมและพัฒนาศักยภาพของผู้บริหาร/สห./ข้าราชการ/พนักงานจ้าง	เพื่อพัฒนาบุคลากรให้มีความรู้ และเพิ่มประสิทธิภาพในการปฏิบัติหน้าที่	ร้อยละของเจ้าหน้าที่ที่พึงพอใจ	เจ้าหน้าที่มีความรู้ในการปฏิบัติหน้าที่ได้อย่างมีประสิทธิภาพ	ทุกกอง	-	๕๐๐,๐๐๐	๕๐๐,๐๐๐	๕๐๐,๐๐๐	๕๐๐,๐๐๐
๒	บริการจัดเก็บภาษีนอกสถานที่และรับชำระภาษีนอกเวลาราชการ	เพื่ออำนวยความสะดวกในการชำระภาษีแก่ประชาชน	ร้อยละของประชาชนที่พึงพอใจ	ประชาชนได้รับการบริการอย่างทั่วถึง	กองคลัง	-	๒๐,๐๐๐	๒๐,๐๐๐	๒๐,๐๐๐	๒๐,๐๐๐
๓	จัดเวทีประชาคมแผนพัฒนาท้องถิ่นและแผนชุมชน	เพื่อให้ประชาชนได้เสนอปัญหาและความต้องการของชุมชน	ร้อยละของประชาชนที่พึงพอใจ	ประชาชนได้เสนอปัญหาและแก้ไขปัญหาคือความต้องการของชุมชน	สำนักปลัด	-	๒๐,๐๐๐	๒๐,๐๐๐	๒๐,๐๐๐	๒๐,๐๐๐
๔	อบรมเชิงปฏิบัติการการพัฒนาเว็บไซต์และระบบสารสนเทศ	เพื่อพัฒนาบุคลากรให้สามารถสร้างเว็บไซต์ให้มีประสิทธิภาพในการใช้งาน	ร้อยละของเจ้าหน้าที่ที่พึงพอใจ	เจ้าหน้าที่มีความรู้ในการปฏิบัติหน้าที่ได้อย่างมีประสิทธิภาพ	สำนักปลัด	-	๕๐,๐๐๐	๕๐,๐๐๐	๕๐,๐๐๐	๕๐,๐๐๐

๑๖๒

แผนพัฒนาท้องถิ่น (พ.ศ. ๒๕๖๑ - ๒๕๖๕) ประจำปี พ.ศ. ๒๕๖๒

เทศบาลตำบลนาทัน อำเภอคำม่วง จังหวัดกาฬสินธุ์

ก. ยุทธศาสตร์จังหวัดที่ ๔ การพัฒนาทุนมนุษย์ ลดความเหลื่อมล้ำ สร้างสังคมที่มีความมั่นคงและสงบสุข
 ข. ยุทธศาสตร์การพัฒนาของ อบท. ในเขตจังหวัดที่ ๗ การรักษาความมั่นคงภายในและพัฒนาระบบบริหารภายใต้การบริหารงานบ้านเมืองที่ดี
 ยุทธศาสตร์ที่ ๖ การรักษาความมั่นคงภายในและพัฒนาระบบบริหาร ภายใต้การบริหารงานบ้านเมืองที่ดี

๖.๑ แผนงานบริหารงานทั่วไป

ที่	โครงการ/กิจกรรม	วัตถุประสงค์	เป้าหมาย (ผลผลิตของโครงการ)	งบประมาณ				ตัวชี้วัด (KPI)	ผลลัพธ์ที่คาดว่าจะได้รับ	หน่วยงานที่รับผิดชอบ
				๒๕๖๑ บาท	๒๕๖๒ บาท	๒๕๖๓ บาท	๒๕๖๔ บาท			
๕	จัดทำแผนที่ภาษี และทะเบียนทรัพย์สิน (ระยะที่ ๒) การสำรวจข้อมูลภาคสนาม	เพื่อให้เจ้าหน้าที่มีความรู้ และเพิ่มประสิทธิภาพในการปฏิบัติหน้าที่	เจ้าหน้าที่ที่รับผิดชอบแผนที่ภาษี	-	-	๖๐๐,๐๐๐	๖๐๐,๐๐๐	ร้อยละของเจ้าหน้าที่ที่พึงพอใจ	เจ้าหน้าที่ที่มีความรู้ ในการปฏิบัติหน้าที่ ได้อย่างมีประสิทธิภาพ	กองคลัง
๖	พัฒนาศักยภาพบุคลากรองค์กร และชุมชนการบริการ และการชุนชนในชุมชน	เพื่อให้เจ้าหน้าที่เพิ่มประสิทธิภาพในการ ปฏิบัติงานด้านการบริหาร จัดการองค์กรและบริหาร ด้านชุนชนในชุมชนอย่าง มีประสิทธิภาพ	จัดอบรมและให้ความรู้ เจ้าหน้าที่เพิ่ม ปฏิบัติงานด้านการบริหาร จัดการองค์กรและบริหาร ด้านชุนชนในชุมชนอย่าง มีประสิทธิภาพ ดังนี้ คณะผู้บริหาร สมาชิกสภาเทศบาล พนักงานข้าราชการ พนักงานจ้างตามภารกิจ และประชาชนทั่วไป	-	-	๒๐๐,๐๐๐	๒๐๐,๐๐๐	ร้อยละของ ชะยะลดลง	เจ้าหน้าที่มีการ พัฒนาศักยภาพ ด้านการบริหาร จัดการองค์กรและบริหาร ด้านชุนชนอย่าง มีประสิทธิภาพ	สำนักปลัด

แผนพัฒนาท้องถิ่น (พ.ศ. ๒๕๖๑ - ๒๕๖๕) ประจำปี พ.ศ. ๒๕๖๒

- ก. ยุทธศาสตร์จังหวัดที่ ๔ การพัฒนาชุมชน ลดความเหลื่อมล้ำ สร้างสังคมที่มีความมั่นคงและสงบสุข
- ข. ยุทธศาสตร์การพัฒนาของ อปท. ในเขตจังหวัดที่ ๗ การรักษาความมั่นคงภายในและพัฒนาระบบบริหารภายใต้การบริหารงานกิจการบ้านเมืองที่ดี
- ยุทธศาสตร์ที่ ๒ การรักษาความมั่นคงภายในและพัฒนาระบบบริหาร ภายใต้การบริหารงานกิจการบ้านเมืองที่ดี

๒.๑ แผนงานบริหารงานทั่วไป

ที่	โครงการ/กิจกรรม	วัตถุประสงค์	เป้าหมาย (ผลผลิตของโครงการ)	งบประมาณ				ตัวชี้วัด (KPI)	ผลลัพธ์ที่คาดว่าจะได้รับ	หน่วยงานที่รับผิดชอบ
				๒๕๖๑ บาท	๒๕๖๒ บาท	๒๕๖๓ บาท	๒๕๖๔ บาท			
๗	อุดหนุนเพื่อเพิ่มประสิทธิภาพศูนย์ปฏิบัติการร่วมในการช่วยเหลือประชาชนขององค์กรปกครองส่วนท้องถิ่นระดับอำเภอคำม่วง	เพื่อเพิ่มประสิทธิภาพการดำเนินงานของศูนย์ปฏิบัติการร่วมในการช่วยเหลือประชาชนขององค์กรปกครองส่วนท้องถิ่นระดับอำเภอคำม่วง	อุดหนุนอำเภอคำม่วง จำนวน ๑ ศูนย์	-	๓๐,๐๐๐ บาท	๓๐,๐๐๐ บาท	๓๐,๐๐๐ บาท	ร้อยละของประชาชนที่พึงพอใจ	มีศูนย์ปฏิบัติการร่วมในการช่วยเหลือประชาชนขององค์กรปกครองส่วนท้องถิ่นระดับอำเภอคำม่วง	อบต-ทต.
๘	ศูนย์ปฏิบัติการช่วยเหลือประชาชนขององค์กรปกครองส่วนท้องถิ่น	เพื่อเพิ่มประสิทธิภาพการดำเนินงานของศูนย์ปฏิบัติการช่วยเหลือประชาชนขององค์กรปกครองส่วนท้องถิ่น	ประชาชนทั่วไป จำนวน ๑๖ หมู่บ้าน	-	๕๐,๐๐๐ บาท	๕๐,๐๐๐ บาท	๕๐,๐๐๐ บาท	ร้อยละของประชาชนที่พึงพอใจ	มีศูนย์ปฏิบัติการช่วยเหลือประชาชนขององค์กรปกครองส่วนท้องถิ่นระดับอำเภอคำม่วง	สป
๘	โครงการ	-	-	-	๑,๕๗๐,๐๐๐ บาท	๑,๕๗๐,๐๐๐ บาท	๑,๕๗๐,๐๐๐ บาท	-	-	-

- ก. ยุทธศาสตร์จังหวัดที่ ๔ การพัฒนาทุนมนุษย์ ลดความเหลื่อมล้ำ สร้างสังคมที่มีความมั่นคงและสงบสุข
- ข. ยุทธศาสตร์การพัฒนาของ อปท. ในเขตจังหวัดที่ ๗ การรักษาความมั่นคงภายในและพัฒนาระบบบริหารภายใต้การบริหารงานกิจการบ้านเมืองที่ดี
- ยุทธศาสตร์ที่ ๖ การรักษาความมั่นคงภายในและพัฒนาระบบบริหาร ภายใต้การบริหารงานกิจการบ้านเมืองที่ดี

๖.๒ แผนงานการศึกษาค้นคว้าวิจัยใน

ที่	โครงการ/กิจกรรม	วัตถุประสงค์	เป้าหมาย (ผลผลิตของโครงการ)	งบประมาณ					ตัวชี้วัด (KPI)	ผลลัพธ์ที่คาดว่าจะได้รับ	หน่วยงานที่รับผิดชอบ
				๒๕๖๑ บาท	๒๕๖๒ บาท	๒๕๖๓ บาท	๒๕๖๔ บาท	๒๕๖๕ บาท			
๑	ช่วยเหลือผู้ประสบปัญหาสาธารณสุขภัย	เพื่อช่วยเหลือเบื้องต้นแก่ผู้ประสบปัญหาสาธารณสุขภัย	ผู้ประสบปัญหาสาธารณสุขภัย จำนวน ๑๖ หมู่บ้าน	-	๖๐๐,๐๐๐	๖๐๐,๐๐๐	๖๐๐,๐๐๐	๖๐๐,๐๐๐	ร้อยละของประชาชนที่ได้รับความช่วยเหลือ	ผู้ประสบปัญหาสาธารณสุขภัยได้รับความช่วยเหลือเบื้องต้น	สำนักปลัด
๒	ลดอุบัติเหตุช่วงเทศกาลปีใหม่	เพื่ออำนวยความสะดวกให้กับประชาชนช่วงเทศกาลปีใหม่	ให้บริการและอำนวยความสะดวกประชาชน	-	๓๐,๐๐๐	๓๐,๐๐๐	๓๐,๐๐๐	๓๐,๐๐๐	ร้อยละที่การอุบัติเหตุลดลง	ทำให้ลดการเกิดอุบัติเหตุช่วงเทศกาลปีใหม่	สำนักปลัด
๓	ลดอุบัติเหตุช่วงเทศกาลสงกรานต์	เพื่ออำนวยความสะดวกให้กับประชาชนช่วงเทศกาลสงกรานต์	ให้บริการและอำนวยความสะดวกประชาชน	-	๓๐,๐๐๐	๓๐,๐๐๐	๓๐,๐๐๐	๓๐,๐๐๐	ร้อยละที่การอุบัติเหตุลดลง	ทำให้ลดการเกิดอุบัติเหตุช่วงเทศกาลสงกรานต์	สำนักปลัด

แผนพัฒนาท้องถิ่น (พ.ศ. ๒๕๖๑ - ๒๕๖๕) ประจำปี พ.ศ. ๒๕๖๒

เทศบาลตำบลนาทัน อำเภอคำม่วง จังหวัดกาฬสินธุ์

- ก. ยุทธศาสตร์จังหวัดที่ ๔ การพัฒนาชุมชน ยุทธศาสตร์ที่ ๑ ลดความเหลื่อมล้ำ สร้างสังคมที่มีความมั่นคงและสงบสุข
- ข. ยุทธศาสตร์การพัฒนาของ อปท. ในเขตจังหวัดที่ ๗ การรักษาความมั่นคงภายในและพัฒนาระบบบริหารภายใต้การบริหารงานกิจการบ้านเมืองที่ดี
- ยุทธศาสตร์ที่ ๖ การรักษาความมั่นคงภายในและพัฒนาระบบบริหาร ภายใต้การบริหารงานกิจการบ้านเมืองที่ดี

๖.๒ แผนงานการรักษาความสงบภายใน

ที่	โครงการ/กิจกรรม	วัตถุประสงค์	เป้าหมาย (ผลผลิต ของโครงการ)	งบประมาณ				ตัวชี้วัด (KPI)	ผลลัพธ์ที่คาดว่าจะได้รับ	หน่วยงานที่รับผิดชอบ
				๒๕๖๑ บาท	๒๕๖๒ บาท	๒๕๖๓ บาท	๒๕๖๔ บาท			
๔	จัดตั้งอาสาสมัครป้องกันภัยฝ่ายพลเรือน (อปพร.)	เพื่อส่งเสริมให้ประชาชนเข้ามามีส่วนร่วมเป็นแกนนำและกำลังหลักในการบริหารจัดการสาธารณภัย	อบรมให้ความรู้แก่ อปพร. จำนวน ๒๐ คน	-	๑๒๐,๐๐๐	๑๒๐,๐๐๐	๑๒๐,๐๐๐	ร้อยละของ อปพร. มีความรู้เพิ่มขึ้น	ส่งเสริมให้ประชาชนเข้ามามีส่วนร่วมเป็นแกนนำและกำลังหลักในการบริหารจัดการสาธารณภัย	สำนักปลัด
๕	ฝึกอบรม อปพร. ตำบลนาทัน	เพื่อให้ อปพร. มีความรู้ในการปฏิบัติหน้าที่ได้อย่างมีประสิทธิภาพ	ฝึกอบรม อปพร. จำนวน ๔๐ คน	-	๒๐๐,๐๐๐	๒๐๐,๐๐๐	ร้อยละของ อปพร. มีความรู้เพิ่มขึ้น	เจ้าหน้าที่ อปพร. ปฏิบัติหน้าที่ได้อย่างมีประสิทธิภาพ	เจ้าหน้าที่ อปพร.	สำนักปลัด
๖	อนุรักษ์สิ่งแวดล้อม และป้องกันไฟฟ้าดับสถานที่	เพื่ออนุรักษ์สิ่งแวดล้อมตามธรรมชาติและป้องกันไฟป่าในเขตพื้นที่รับผิดชอบ	พื้นที่ในเขตตำบล จำนวน ๑๖ หมู่บ้าน	-	๓๐๐,๐๐๐	๓๐๐,๐๐๐	๓๐๐,๐๐๐	๑. ร้อยละของพื้นที่ที่มีการอนุรักษ์สิ่งแวดล้อมเพิ่มขึ้น ๒. ร้อยละของพื้นที่ไฟป่าที่เกิดไฟป่าลดลง	๑. ทำให้สิ่งแวดล้อมตามธรรมชาติสวยงาม ๒. ทำให้ลดปัญหาเกิดไฟป่า	สำนักปลัด

- ก. ยุทธศาสตร์จังหวัดที่ ๔ การพัฒนาทุนมนุษย์ ลดความเหลื่อมล้ำ สร้างสังคมที่มีความมั่นคงและสงบสุข
- ข. ยุทธศาสตร์การพัฒนาของ อปท. ในเขตจังหวัดที่ ๗ การรักษาความมั่นคงภายในและพัฒนาาระบบบริหารภายใต้การบริหารงานกิจการบ้านเมืองที่ดี
- ยุทธศาสตร์ที่ ๖ การรักษาความมั่นคงภายในและพัฒนาาระบบบริหาร ภายใต้การบริหารงานกิจการบ้านเมืองที่ดี

๖.๒ แผนงานการรักษาความสงบภายใน

ที่	โครงการ/กิจกรรม	วัตถุประสงค์	เป้าหมาย (ผลผลิตของโครงการ)	งบประมาณ					ตัวชี้วัด (KPI)	ผลลัพธ์ที่คาดว่าจะได้รับ	หน่วยงานที่รับผิดชอบ
				๒๕๖๑ บาท	๒๕๖๒ บาท	๒๕๖๓ บาท	๒๕๖๔ บาท	๒๕๖๕ บาท			
๗	ฝึกอบรมชุดปฏิบัติการจิตอาสาภัยพิบัติประจำเทศบาลตำบลนาทัน	เพื่อฝึกอบรมชุดปฏิบัติการจิตอาสาภัยพิบัติมีความรู้ในการปฏิบัติหน้าที่ได้อย่างมีประสิทธิภาพ	ฝึกอบรม จิตอาสาภัยพิบัติประจำเทศบาลตำบลนาทัน	-	๑๕๐,๐๐๐	๑๕๐,๐๐๐	๑๕๐,๐๐๐	๑๕๐,๐๐๐	ร้อยละของประชาชนที่พึงพอใจ	จิตอาสาภัยพิบัติประจำเทศบาลตำบลนาทันปฏิบัติหน้าที่ได้อย่างมีประสิทธิภาพ	สำนักปลัด
รวม	๗ โครงการ	-	-	-	๑,๕๓๐,๐๐๐	๑,๕๓๐,๐๐๐	๑,๕๓๐,๐๐๐	๑,๕๓๐,๐๐๐	-	-	-
รวม	๑๕ โครงการ	-	-	-	๒,๙๐๐,๐๐๐	๒,๙๐๐,๐๐๐	๒,๙๐๐,๐๐๐	๒,๙๐๐,๐๐๐	-	-	-

แผนพัฒนาท้องถิ่น (พ.ศ. ๒๕๖๑ - ๒๕๖๕) ประจำปี พ.ศ. ๒๕๖๒
 สำหรับ โครงการที่เกิดขึ้นคุณภาพขององค์กรปกครองส่วนท้องถิ่น
 เทศบาลตำบลนาพัน อำเภอดำม่วง จังหวัดกาฬสินธุ์

- ก. ยุทธศาสตร์จังหวัดที่ ๓ พัฒนาศักยภาพของจังหวัดให้เป็นเมืองน่าอาศัย น่าท่องเที่ยว และน่าลงทุน
 ข. ยุทธศาสตร์การพัฒนาของ อบท. ในเขตจังหวัดยุทธศาสตร์ที่ ๕ การพัฒนาโครงสร้างพื้นฐาน

๑. ยุทธศาสตร์ที่ ๑ การพัฒนาโครงสร้างพื้นฐาน

๑.๑ แผนงานอุตสาหกรรมและการโยธา

ที่	โครงการ/กิจกรรม	วัตถุประสงค์	เป้าหมาย (ผลผลิต ของโครงการ)	งบประมาณและที่ผ่านมา				ตัวชี้วัด (KPI)	ผลลัพธ์ที่คาดว่าจะได้รับ	หน่วยงาน ที่รับผิดชอบ
				๒๕๖๑ บาท	๒๕๖๒ บาท	๒๕๖๓ บาท	๒๕๖๔ บาท			
๑	ก่อสร้างถนนลาดยางผิวจราจรแอสฟัลต์คอนกรีต พร้อมสะพานคอนกรีตเสริมเหล็ก สายบ้านนาพัน หมู่ ๑ ตำบลนาพัน อำเภอดำม่วง เชื่อมกับ บ้านเก่า เต็ม หมู่ที่ ๗ ตำบลทุ่งคอง อำเภอดำม่วง จังหวัดกาฬสินธุ์	เพื่อให้ถนนได้มาตรฐาน	กว้าง ๕ เมตร ระยะทางยาว ๒,๐๐๐ เมตร หนาเฉลี่ย ๐.๐๕ เมตร	-	-	๒,๐๐๐,๐๐๐ บาท	๒,๐๐๐,๐๐๐ บาท	๒,๐๐๐,๐๐๐ บาท	ถนนใช้ใน การสัญจร ไปมาสะดวก	อบจ.กส.
๒	ก่อสร้างฝายน้ำล้นห้วยค้อ (ตอนบน) บ้านโนนค้อ หมู่ที่ ๑๑ ตำบลนาพัน อ.คำม่วง เชื่อมกับ บ้านโนนแพ่ง หมู่ที่ ๘ ตำบลคินจี่ อ.คำม่วง จ.กาฬสินธุ์	เพื่อแก้ไขปัญหาการขาดแคลนน้ำในฤดูแล้ง	กว้าง ๒๕ เมตร คันฝายพร้อมฐาน กว้าง ๗ เมตร สูง ๕ เมตร พร้อมผนังคสล. ฝายสูง ๓ เมตร	-	-	๑,๔๒๘,๐๐๐ บาท	๑,๔๒๘,๐๐๐ บาท	๑,๔๒๘,๐๐๐ บาท	ประชาชนมีน้ำใช้ เพื่อการเกษตร อย่างเพียงพอ	อบจ.กส.

แผนพัฒนาท้องถิ่น (พ.ศ. ๒๕๖๑ - ๒๕๖๕) ประจำปี พ.ศ. ๒๕๖๒
 สำหรับ โครงการที่เกินศักยภาพขององค์กรปกครองส่วนท้องถิ่น

ก. ยุทธศาสตร์จังหวัดที่ ๓ พัฒนาศักยภาพของจังหวัดให้เป็นเมืองน่าอาศัย น่าท่องเที่ยว และนำลงทุน
 ข: ยุทธศาสตร์การพัฒนาของ อบท. ในเขตจังหวัดยุทธศาสตร์ที่ ๕ การพัฒนาโครงสร้างพื้นฐาน

๑. ยุทธศาสตร์ที่ ๑ การพัฒนาโครงสร้างพื้นฐาน
 ๑.๑ แผนงานอุตสาหกรรมและการโยธา

ที่	โครงการ/กิจกรรม	วัตถุประสงค์	เป้าหมาย (ผลผลิตของโครงการ)	งบประมาณและที่ผ่านมา				ตัวชี้วัด (KPI)	ผลลัพธ์ที่คาดว่าจะได้รับ	หน่วยงานที่รับผิดชอบ	
				๒๕๖๑ บาท	๒๕๖๒ บาท	๒๕๖๓ บาท	๒๕๖๔ บาท				
๓	ขุดลอกลำห้วยคือ บ้านโนนคือ หมู่ที่ ๙ ตำบลนาทัน อ.คำม่วง เชื่อมกับ บ้านโนนแพง หมู่ที่ ๑๐ ตำบลดินเจ อ.คำม่วง จ.กาฬสินธุ์	เพื่อแก้ไขปัญหาการขาดแคลนน้ำในฤดูแล้ง	ขุดลอกลำห้วยคือ ขนาด กว้าง ๑๕ เมตร ยาว ๔,๐๐๐ เมตร ลึก ๔ เมตร ลึก ๒ เมตรจากดินเดิม	-	-	๒,๒๘๐,๐๐๐	๒,๒๘๐,๐๐๐	๒,๒๘๐,๐๐๐	ระยะทาง	ประชาชนมีน้ำใช้เพื่อการเกษตร อย่างเป็นเพียงพอ	อบจ.กส.
๔	ซ่อมแซมถนนลูกรัง สายบ้านดงสวนพัฒนาหมู่ ๑๕ ตำบลนาทันอ.คำม่วง เชื่อมกับ บ้านด่านเม็ก หมู่ที่ ๑๒ ตำบลลำราญ อำเภอสหัสขันธ์ จังหวัดกาฬสินธุ์	เพื่อให้ถนนได้มาตรฐาน	สายบ้านดงสวนพัฒนา หมู่ ๑๕ เชื่อม บ้านด่านเม็ก หมู่ที่ ๑๒ กว้าง ๕ เมตร ระยะทางยาว ๒,๔๐๐ เมตร หนาเฉลี่ย ๐.๒๐ เมตร	-	-	๒,๖๔๑,๐๐๐	๒,๖๔๑,๐๐๐	๒,๖๔๑,๐๐๐	ระยะทาง	ถนนใช้ใน การสัญจร ไปมาสะดวก	อบจ.กส.

๑๓๒

แผนพัฒนาท้องถิ่น (พ.ศ. ๒๕๖๑ - ๒๕๖๕) ประจำปี พ.ศ. ๒๕๖๒
 สำหรับ โครงการที่เกินศักยภาพขององค์กรปกครองส่วนท้องถิ่น

- ก. ยุทธศาสตร์จังหวัดที่ ๓ พัฒนาศักยภาพของจังหวัดให้เป็นเมืองน่าอาศัย น่าท่องเที่ยว และน่าลงทุน
 ข. ยุทธศาสตร์การพัฒนาของ อปท. ในเขตจังหวัดยุทธศาสตร์ที่ ๕ การพัฒนาโครงสร้างพื้นฐาน

๑. ยุทธศาสตร์ที่ ๑ การพัฒนาโครงสร้างพื้นฐาน
 ๑.๑ แผนงานอุตสาหกรรมและการโยธา

ที่	โครงการ/กิจกรรม	วัตถุประสงค์	เป้าหมาย (ผลผลิต ของโครงการ)	งบประมาณและที่ผ่านมา					ตัวชี้วัด (KPI)	ผลลัพธ์ที่คาดว่าจะได้รับ	หน่วยงาน ที่รับผิดชอบ
				๒๕๖๑ บาท	๒๕๖๒ บาท	๒๕๖๓ บาท	๒๕๖๔ บาท	๒๕๖๕ บาท			
๕	ก่อสร้างถนนลาดยางผิว จราจรแบบแอสฟัลต์คอนกรีต สายบ้านหนองสระพัง หมู่ ๒ ตำบลนาทัน อ.คำม่วง เขื่อน บ้านห้วยยางหมู่ที่ ๔ ตำบลหนอง ช้าง อำเภอสามชัย จังหวัดกาฬสินธุ์	เพื่อให้ถนน ได้มาตรฐาน	สายบ้านหนองสระพัง หมู่ ๒ เชื่อม บ้านห้วยยาง หมู่ที่ ๔ กว้าง ๕ เมตร ยาว ๙๐๐ เมตร หนาเฉลี่ย ๐.๐๕ เมตร	-	-	๑,๕๐๐,๐๐๐	๑,๕๐๐,๐๐๐	๑,๕๐๐,๐๐๐	ระยะทาง	ถนนใช้ใน การสัญจร ไปมาสะดวก	อบจ.กส.
๖	ซ่อมแซมถนนลูกรัง บ้านดงสวนพัฒนา หมู่ ๑๕ ตำบลนาทันอำเภอ คำม่วง จ.กาฬสินธุ์ เขื่อนกั้น อ่างเก็บน้ำ ลำพันชาด บ้านด่านเม็ก ตำบลสำราญ อำเภอสหัสขันธ์ จังหวัดกาฬสินธุ์	เพื่อให้ถนน ได้มาตรฐาน	สายบ้านดงสวนพัฒนา หมู่ ๑๕ เชื่อม อ่างเก็บน้ำลำพันชาด กว้าง ๖ เมตร ยาว ๖,๐๐๐ เมตร หนาเฉลี่ย ๐.๒๐ เมตร	-	-	๑,๐๐๐,๐๐๐	๑,๐๐๐,๐๐๐	๑,๐๐๐,๐๐๐	ระยะทาง	ถนนใช้ใน การสัญจร ไปมาสะดวก	อบจ.กส.

๑๓๓

แผนพัฒนาท้องถิ่น (พ.ศ. ๒๕๖๑ - ๒๕๖๕) ประจำปี พ.ศ. ๒๕๖๒
 สำหรับ โครงการที่เกิดคุณภาพขององค์กรปกครองส่วนท้องถิ่น

- ก. ยุทธศาสตร์จังหวัดที่ ๓ พัฒนาศักยภาพของจังหวัดให้เป็นเมืองน่าอาศัย น่าท่องเที่ยว และน่าลงทุน
 ข. ยุทธศาสตร์การพัฒนาของ อบท. ในเขตจังหวัดยุทธศาสตร์ที่ ๕ การพัฒนาโครงสร้างพื้นฐาน

๑. ยุทธศาสตร์ที่ ๑ การพัฒนาโครงสร้างพื้นฐาน
 ๑.๑ แผนงานอุตสาหกรรมและการโยธา

ที่	โครงการ/กิจกรรม	วัตถุประสงค์	เป้าหมาย (ผลผลิต ของโครงการ)	งบประมาณและที่ผ่านมา				ตัวชี้วัด (KPI)	ผลลัพธ์ที่คาดว่าจะได้รับ	หน่วยงาน ที่รับผิดชอบ	
				๒๕๖๑ บาท	๒๕๖๒ บาท	๒๕๖๓ บาท	๒๕๖๔ บาท				๒๕๖๕ บาท
๗	ก่อสร้างถนนคอนกรีตเสริมเหล็กสายบ้านนาตาล หมู่ ๕ ตำบลนาพันห้า อำเภอดงหลวง จ.กาฬสินธุ์ เชื่อมกับบ้านเก่าเตื่อ หมู่ที่ ๖ ตำบลทุ่งคอง อำเภอดงหลวง จังหวัดกาฬสินธุ์	เพื่อให้ประชาชนมีถนนใช้ในการสัญจรไปมาสะดวก	กว้าง ๔ เมตร ยาว ๑,๐๒๐ เมตร หนาเฉลี่ย ๐.๑๕ เมตร เหล็กทางข้างละ ๐.๕๐ เมตร พิกัดเริ่มต้น N ๑๖° ๕๗' ๕๙.๓๖ E ๑๐๓° ๓๗' ๕๘.๘๘ พิกัดสิ้นสุด N ๑๖° ๕๗' ๕๒.๕๗ E ๑๐๓° ๓๗' ๕๒.๙๔	-	-	๕๐๐,๐๐๐	๕๐๐,๐๐๐	๕๐๐,๐๐๐	ระยะทาง	ถนนใช้ใน การสัญจร ไปมาสะดวก	อบจ.กส.
๘	ก่อสร้างถนนลูกรังบดอัดแน่นสายบ้านนาไร่เดียว หมู่ ๖ ตำบลนาพันห้า อำเภอดงหลวง จ.กาฬสินธุ์ เชื่อมกับบ้านด่านเม็ก ตำบลสำราญ อำเภอสว่างวีระ จังหวัดกาฬสินธุ์	เพื่อให้ประชาชนมีถนนใช้ในการสัญจรไปมาสะดวก	กว้าง ๔ เมตร ยาว ๖,๓๒๐ เมตร หนาเฉลี่ย ๐.๑๕ เมตร เหล็กทางข้างละ ๐.๕๐ เมตร พิกัดเริ่มต้น N ๑๖° ๕๘' ๕๘.๘๑ E ๑๐๓° ๓๕' ๕๔.๘๓ พิกัดสิ้นสุด N ๑๖° ๕๙' ๕๑.๐๐ E ๑๐๓° ๓๗' ๑๐.๑๕	-	-	๕๐๐,๐๐๐	๕๐๐,๐๐๐	๕๐๐,๐๐๐	ระยะทาง	ถนนใช้ใน การสัญจร ไปมาสะดวก	อบจ.กส.

๑๓๕

แผนพัฒนาท้องถิ่น (พ.ศ. ๒๕๖๑ - ๒๕๖๕) ประจำปี พ.ศ. ๒๕๖๒
 สำหรับ โครงการที่เกิดศักยภาพขององค์กรปกครองส่วนท้องถิ่น

- ก. ยุทธศาสตร์จังหวัดที่ ๓ พัฒนาศักยภาพของจังหวัดให้เป็นเมืองน่าอาศัย น่าท่องเที่ยว และน่าลงทุน
 ข. ยุทธศาสตร์การพัฒนาของ อปท. ในเขตจังหวัดยุทธศาสตร์ที่ ๕ การพัฒนาโครงสร้างพื้นฐาน

๑. ยุทธศาสตร์ที่ ๑ การพัฒนาโครงสร้างพื้นฐาน

๑.๑ แผนงานอุตสาหกรรมและการโยธา

ที่	โครงการ/กิจกรรม	วัตถุประสงค์	เป้าหมาย (ผลผลิตของโครงการ)	งบประมาณและที่ผ่านมา					ตัวชี้วัด (KPI)	ผลลัพธ์ที่คาดว่าจะได้รับ	หน่วยงานที่รับผิดชอบ
				๒๕๖๑	๒๕๖๒	๒๕๖๓	๒๕๖๔	๒๕๖๕			
				บาท	บาท	บาท	บาท	บาท			
๙	ก่อสร้างสะพานคอนกรีตเสริมเหล็ก เชื่อมบ้านนาพัน หมู่ที่ ๑ ตำบลนาพัน กับบ้านเก่าเพื่อ ตำบลทุ่งคลอง อำเภอคำม่วง จังหวัดกาฬสินธุ์ ซ้ำมูลค่าช่วยเหลือ	เพื่อให้ประชาชนมีสะพานใช้ในการสัญจรไปมา สะดวกและปลอดภัย	ข้ามลำห้วยสังกะ ปริมาณงาน สะพานกว้าง ๘ เมตร ยาว ๖๐ เมตร Prestressed ทางเท้าข้างละ ๐.๕๐ เมตร พิกัดเริ่มต้น N ๑๖° ๕๗' ๔๗.๗๕ พิกัดเริ่มต้น E ๑๐๓° ๓๘' ๑๙.๑๒	-	-	๘,๑๔๘,๐๐๐	๘,๑๔๘,๐๐๐	๘,๑๔๘,๐๐๐	ระยะทาง	ถนนใช้ใน การสัญจร ไปมาสะดวก	อบจ.กส.
๑๐	ก่อสร้างสะพานคอนกรีตเสริมเหล็ก ซ้ำมูลค่าช่วยเหลือทาง เข้าบ้านหนองสระพัง หมู่ที่ ๒ และหมู่ที่ ๓ อำเภอคำม่วง จังหวัดกาฬสินธุ์	เพื่อให้ประชาชนมีสะพาน ใช้ในการสัญจรไปมา สะดวกและปลอดภัย	ข้ามลำห้วยถ้ำพวงทาง เข้าบ้านหนองสระพัง ปริมาณงาน สะพานกว้าง ๘ เมตร ยาว ๒๐ เมตร Prestressed ทางเท้าข้างละ ๐.๕๐ เมตร พิกัดเริ่มต้น N ๑๖° ๕๗' ๑๐.๐๙ พิกัดเริ่มต้น E ๑๐๓° ๓๖' ๒๑.๗๙	-	-	๒,๗๘๙,๐๐๐	๒,๗๘๙,๐๐๐	๒,๗๘๙,๐๐๐	ระยะทาง	ถนนใช้ใน การสัญจร ไปมาสะดวก	อบจ.กส.

๑๓๕