



แผนพัฒนาท้องถิ่น  
(พ.ศ. ๒๕๖๑ - ๒๕๖๔)  
เพิ่มเติม (ฉบับที่ ๖) พ.ศ. ๒๕๖๒

งานวิเคราะห์นโยบายและแผน สำนักปลัด  
เทศบาลตำบลนาทัน อำเภอคำม่วง จังหวัดกาฬสินธุ์

[www.nt.go.th](http://www.nt.go.th)



ประกาศเทศบาลตำบลนาทัน  
เรื่อง แผนพัฒนาท้องถิ่น (พ.ศ. ๒๕๖๑ - ๒๕๖๔) เพิ่มเติม (ฉบับที่ ๖) พ.ศ. ๒๕๖๒

ตามระเบียบกระทรวงมหาดไทย ว่าด้วยการจัดทำแผนพัฒนาขององค์กรปกครองส่วนท้องถิ่น พ.ศ. ๒๕๔๘ และแก้ไขเพิ่มเติม (ฉบับที่ ๓) พ.ศ. ๒๕๖๑ “แผนพัฒนาท้องถิ่น” หมายความว่า แผนพัฒนาขององค์กรปกครองส่วนท้องถิ่น ที่กำหนด วิสัยทัศน์ ประเด็นยุทธศาสตร์ เป้าประสงค์ ตัวชี้วัด ค่าเป้าหมาย และกลยุทธ์ โดยสอดคล้องกับแผนพัฒนาจังหวัด ยุทธศาสตร์การพัฒนาขององค์กรปกครองส่วนท้องถิ่นในเขตจังหวัด แผนพัฒนาอำเภอ แผนพัฒนาตำบล แผนพัฒนาหมู่บ้านหรือแผนชุมชน อันมีลักษณะเป็นการกำหนดรายละเอียดแผนงาน โครงการพัฒนา ที่จัดทำขึ้นสำหรับปีงบประมาณแต่ละปี ซึ่งมีความต่อเนื่องและเป็นแผนก้าวหน้าและให้หมายความรวมถึงการเพิ่มเติมหรือเปลี่ยนแปลงแผนพัฒนาท้องถิ่น โดยให้จัดทำหรือทบทวนให้แล้วเสร็จภายในเดือนตุลาคมก่อนปีงบประมาณถัดไป

บัดนี้ ผู้บริหารท้องถิ่นได้พิจารณาอนุมัติร่างแผนพัฒนาท้องถิ่น (พ.ศ. ๒๕๖๑ - ๒๕๖๔) เพิ่มเติม (ฉบับที่ ๖) พ.ศ. ๒๕๖๒ แล้ว จึงอาศัยอำนาจ ข้อ ๒๒ ตามระเบียบกระทรวงมหาดไทยว่าด้วยการจัดทำแผนพัฒนาขององค์กรปกครองส่วนท้องถิ่น พ.ศ. ๒๕๔๘ และแก้ไขเพิ่มเติม (ฉบับที่ ๓) พ.ศ. ๒๕๖๑ ข้อ ๒๒/๑ จึงขอประกาศใช้แผนพัฒนาท้องถิ่น (พ.ศ. ๒๕๖๑ - ๒๕๖๔) เพิ่มเติม (ฉบับที่ ๖) พ.ศ. ๒๕๖๒ ของเทศบาลตำบลนาทัน รายละเอียดตามเอกสารที่ปรากฏแนบท้ายนี้

จึงขอประกาศให้ทราบโดยทั่วกัน

ประกาศ ณ วันที่ ๒๐ เดือน กุมภาพันธ์ พ.ศ. ๒๕๖๒

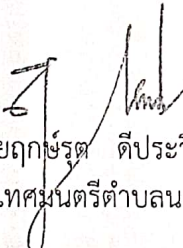
  
(นายฤกษ์รัต ดีประวี)  
นายกเทศมนตรีตำบลนาทัน



แผนพัฒนาท้องถิ่น  
(พ.ศ. ๒๕๖๑ - ๒๕๖๔)  
เพิ่มเติม (ฉบับที่ ๖) พ.ศ. ๒๕๖๒

งานวิเคราะห์นโยบายและแผน สำนักปลัด  
เทศบาลตำบลนาทัน อำเภอคำม่วง จังหวัดกาฬสินธุ์

[www.nt.go.th](http://www.nt.go.th)

## คำนำ

เนื่องด้วยพระราชบัญญัติเทศบาล พ.ศ. ๒๔๙๖ แก้ไขเพิ่มเติมถึง (ฉบับที่ ๑๒) พ.ศ. ๒๕๕๖ มาตรา ๕๐ (๙) และพระราชบัญญัติกำหนดแผนและขั้นตอนการกระจายอำนาจให้แก่องค์กรปกครองส่วนท้องถิ่น พ.ศ. ๒๕๕๒ หมวด ๒ มาตรา ๑๖ (๑) ประกอบกับระเบียบกระทรวงมหาดไทยว่าด้วยการจัดทำแผนพัฒนาขององค์กรปกครองส่วนท้องถิ่น พ.ศ. ๒๕๕๘ และแก้ไขเพิ่มเติม (ฉบับที่ ๓) พ.ศ. ๒๕๖๑ ได้กำหนดให้องค์กรปกครองส่วนท้องถิ่น มีอำนาจและหน้าที่ในการจัดทำแผนพัฒนาท้องถิ่นของตนเอง แผนพัฒนาท้องถิ่นนั้น หมายถึงแผนพัฒนาท้องถิ่นขององค์กรปกครองส่วนท้องถิ่น โดยคณะกรรมการพัฒนาท้องถิ่นจัดประชุมประชาคมท้องถิ่น ส่วนราชการ และรัฐวิสาหกิจที่เกี่ยวข้อง เพื่อแจ้งแนวทางพัฒนาท้องถิ่น รับทราบปัญหา ความต้องการ ประเด็น การพัฒนาและประเด็นที่เกี่ยวข้อง ตลอดจนความช่วยเหลือทางวิชาการ และแนวทางปฏิบัติที่เหมาะสมกับสภาพพื้นที่เพื่อนำมากำหนดแนวทางการจัดทำแผนพัฒนาท้องถิ่น โดยให้นำข้อมูลพื้นฐานในการพัฒนาจากหน่วยงานต่างๆ และข้อมูลในแผนพัฒนาหมู่บ้านหรือแผนชุมชนมาพิจารณาประกอบการจัดทำแผนพัฒนาท้องถิ่น

เพื่อให้การดำเนินการให้เป็นไปตามกฎหมายดังกล่าว จึงต้องจัดทำแผนพัฒนาท้องถิ่น (พ.ศ. ๒๕๖๑ - ๒๕๖๔) เพิ่มเติม (ฉบับที่ ๖) พ.ศ. ๒๕๖๒ ขึ้น เพื่อใช้เป็นเครื่องมือในการจัดทำงบประมาณรายจ่ายประจำปี และพร้อมที่จะนำไปสู่การปฏิบัติและสามารถใช้ในการประสานแผนการพัฒนาท้องถิ่นได้อย่างมีประสิทธิภาพและประสิทธิผล ตามนโยบายที่คณะผู้บริหารหวังที่จะทำให้เกิดการพัฒนาในท้องถิ่น

เทศบาลตำบลนาทัน จึงหวังเป็นอย่างยิ่งว่าแผนพัฒนาท้องถิ่น (พ.ศ. ๒๕๖๑ - ๒๕๖๔) เพิ่มเติม (ฉบับที่ ๖) พ.ศ. ๒๕๖๒ ฉบับนี้จะเป็นแนวทางในการพัฒนาเทศบาลที่มีประสิทธิภาพและตอบสนองความต้องการของประชาชนอย่างแท้จริงต่อไป

คณะกรรมการสนับสนุนจัดทำแผนพัฒนาท้องถิ่น

# สารบัญ

เรื่อง	หน้า
ส่วนที่ ๑ สภาพทั่วไปและข้อมูลพื้นฐาน	๑ - ๑๔
ส่วนที่ ๒ สรุปผลการพัฒนาท้องถิ่นตามแผนพัฒนาท้องถิ่น (พ.ศ. ๒๕๕๗-๒๕๖๑)	๑๕ - ๒๔
ส่วนที่ ๓ ยุทธศาสตร์องค์กรปกครองส่วนท้องถิ่น	๒๕ - ๕๓
ส่วนที่ ๔ การนำแผนพัฒนาท้องถิ่นสู่การปฏิบัติ	๕๔ - ๖๗
ส่วนที่ ๕ การติดตามและประเมินผลสรุปผล	๖๘ - ๗๐

ส่วนที่ ๑  
สภาพทั่วไปและข้อมูลพื้นฐาน  
ของเทศบาลตำบลนาทัน

สภาพทั่วไปและข้อมูลพื้นฐาน

๑. ด้านกายภาพ

๑.๑ ที่ตั้งของหมู่บ้านในเขตเทศบาล ประกอบด้วย

หมู่ที่ ๑ บ้านนาทัน	หมู่ที่ ๙ บ้านโนนค้อ
หมู่ที่ ๒ บ้านหนองสระพัง	หมู่ที่ ๑๐ บ้านสร้างแช่
หมู่ที่ ๓ บ้านหนองสระพัง	หมู่ที่ ๑๑ บ้านโนนค้อ
หมู่ที่ ๔ บ้านโจด	หมู่ที่ ๑๒ บ้านโนนค้อ
หมู่ที่ ๕ บ้านนาตาล	หมู่ที่ ๑๓ บ้านนาทัน
หมู่ที่ ๖ บ้านนาไร่เดียว	หมู่ที่ ๑๔ บ้านโนนค้อ
หมู่ที่ ๗ บ้านดงสวนพัฒนา	หมู่ที่ ๑๕ บ้านดงสวนพัฒนา
หมู่ที่ ๘ บ้านโนนค้อ	หมู่ที่ ๑๖ บ้านนาไร่เดียว

เทศบาลตำบลนาทัน อำเภอคำม่วง จังหวัดกาฬสินธุ์ ตั้งอยู่ทางทิศเหนือของจังหวัดกาฬสินธุ์ มีภูมิประเทศเป็นลักษณะเชิงเขา พื้นที่ส่วนใหญ่เป็นที่ราบสูงและภูเขา

- |                           |        |     |          |
|---------------------------|--------|-----|----------|
| * ห่างจากอำเภอคำม่วง      | ประมาณ | ๗   | กิโลเมตร |
| * ห่างจากจังหวัดกาฬสินธุ์ | ประมาณ | ๙๑  | กิโลเมตร |
| * ห่างจากกรุงเทพมหานคร    | ประมาณ | ๕๙๙ | กิโลเมตร |



### \* คำอธิบาย

**รูปภูเขา** หมายถึง แนวเทือกเขาภูพาน ซึ่งเป็นเส้นกั้นแบ่งเขตแดน ระหว่างสามจังหวัด คือ กาฬสินธุ์ , สกลนคร , อุดรธานี ตลอดจนเป็นพื้นที่ทรัพยากรทางธรรมชาติ และระบบนิเวศน์ค่อนข้างสมบูรณ์

**รูปรวงข้าว** หมายถึง ปัจจัยหลักของวิถีชีวิตของประชาชนตำบลนาทัน หล่อเลี้ยงและดำรงชีพในตำบล ตลอดจนเป็นอาชีพ และเศรษฐกิจหลักของตำบลที่รักษา และสืบทอดกันมา

**รูปไหโบราณวัตถุ** หมายถึง อารยธรรม และความเจริญรุ่งเรืองตั้งแต่โบราณ แต่ก่อนเคยเป็นที่อยู่อาศัยของชนเผ่ากูรข่า หรือขอมมาก่อน และเคยมีวัฒนธรรมความเป็นอยู่อย่างน้อย 2 วัฒนธรรม คือ สมัยประวัติศาสตร์วัฒนธรรมล้านช้าง และสมัยก่อนประวัติศาสตร์ยุคโลหะ (สำริดและเหล็ก) ชาวบ้านเคยขุดค้นพบหม้อไหโบราณ พาชนะดินเผา และไหโบราณ เมื่อนำมาพิจารณาเปรียบเทียบพบว่า รูปแบบคล้ายคลึงกับกลุ่มวัฒนธรรมบ้านเชียงในเขตแอ่งสกลนคร และโบราณคดีกลุ่มภูเวียง จังหวัดขอนแก่น ตลอดจนโบราณวัตถุอื่นๆอีกมากมาย

**รูปศาลาวัด** หมายถึง นวัตกรรมที่สร้างขึ้น ด้วยวิถีชีวิตของความเป็นอยู่ทางศาสนา วัฒนธรรม ศิลธรรม จารีตประเพณี เป็นสถานที่ตั้งอยู่ตรงกลางของพื้นที่ในตำบลนาทัน และเป็นศูนย์รวมด้านคุณธรรมและจริยธรรม ชาวประชาชนในตำบลนาทันสามารถประกอบกิจกรรมทางด้านศาสนา วัฒนธรรมประเพณีร่วมกัน ประจำปีทุกปี และเป็นสถาปัตยกรรมที่สวยงามอีกแห่งหนึ่งของตำบลนาทัน

☀️ แผนที่ตำบลนาทับ อำเภอดำม่วง จังหวัดกาฬสินธุ์

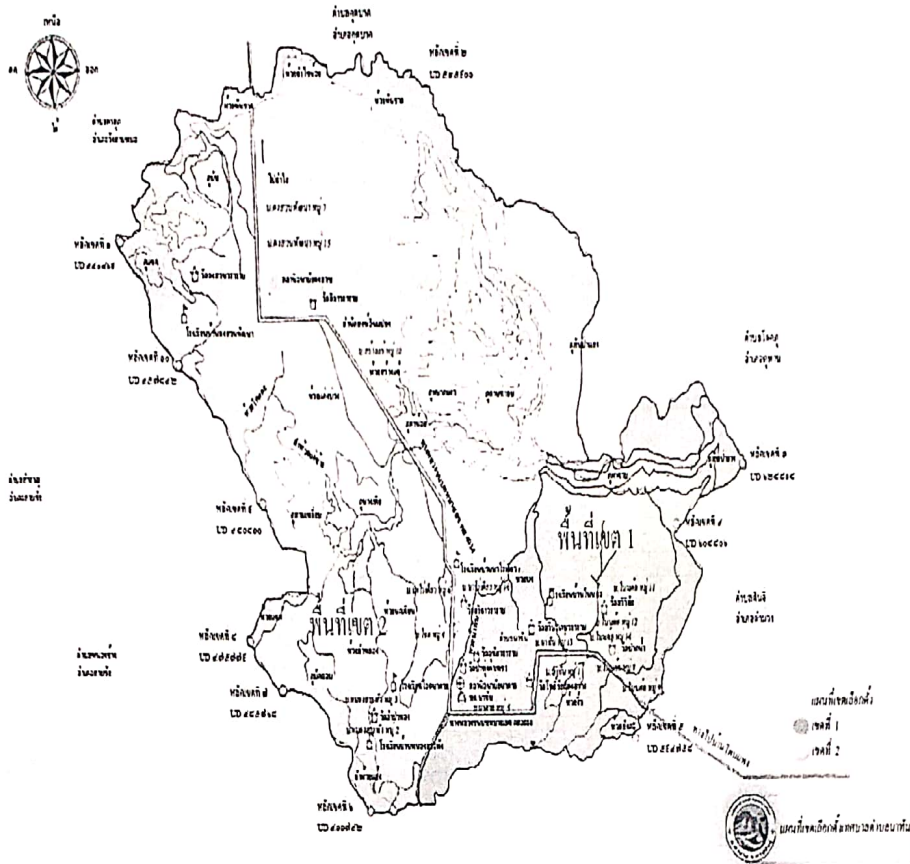

๑.๒ ลักษณะภูมิประเทศ ภูมิประเทศเป็นเชิงเขา พื้นที่ส่วนใหญ่เป็นที่ราบสูงและภูเขา พื้นที่บางส่วนอยู่ในเขตบนภูเขาซึ่งเป็นแหล่งต้นน้ำสำคัญที่ไหลลงสู่อ่างเก็บน้ำลำปาว และลำพันชาติ หมู่บ้านส่วนใหญ่ตั้งอยู่ที่ราบลุ่มภูเขา

อาณาเขต

- \* ทิศเหนือ ติดต่ออำเภอพังโคน จังหวัดสกลนครและแนวเทือกเขาภูพาน
- \* ทิศใต้ ติดต่อบ้านทุ่งคลองและอำเภอดำม่วง
- \* ทิศตะวันออก ติดต่อบ้านดินจี่
- \* ทิศตะวันตก ติดต่อบ้านสามชัย จังหวัดกาฬสินธุ์

★ เนื้อที่ มีเนื้อที่ประมาณ ๙๔ ตารางกิโลเมตร หรือประมาณ ๕๘,๗๕๐ ไร่

๑.๓ ลักษณะภูมิอากาศ มี ๓ ฤดู

- \* ฤดูร้อน ช่วงระยะเวลาตั้งแต่เดือนมีนาคมถึงเดือนพฤษภาคม
- \* ฤดูฝน ช่วงระยะเวลาตั้งแต่เดือนมิถุนายนถึงเดือนกันยายน
- \* ฤดูหนาว ช่วงระยะเวลาตั้งแต่เดือนตุลาคมถึงเดือนกุมภาพันธ์

แผนพัฒนาท้องถิ่น (พ.ศ.๒๕๖๑-๒๕๖๔) เพิ่มเติม (ฉบับที่ ๖) พ.ศ.๒๕๖๒



## ๑.๔ ลักษณะของดิน

พื้นที่ดินส่วนมากมีสภาพเป็นดินร่วนปนทรายและดินภูเขา ก่อให้เกิดการกัดเซาะและการพังทลายของดินได้ง่าย

## ๑.๕ ลักษณะของแหล่งน้ำ

สระน้ำสาธารณะ จำนวน ๙ แห่ง

ลำดับ	แหล่งน้ำ	หมู่ที่	เนื้อที่/ระยะ (ไร่)	สภาพ
๑	หนองบัวทอง	๕	๑๐	มีน้ำตลอดปี
๒	คึกฤทธิ	๖	๒	มีน้ำตลอดปี
๓	หนองแขง	๑๕	๔	มีน้ำตลอดปี
๔	หนองคำจวง	๑๕	๓	มีน้ำตลอดปี
๕	สระน้ำสาธารณะ	๑๒	๕	มีน้ำตลอดปี
๖	สระน้ำสาธารณะ	๑๖	๓	มีน้ำตลอดปี
๗	สระน้ำสาธารณะ	๓	๒	มีน้ำตลอดปี
๘	หนองน้ำสาธารณะ	๒	๒	มีน้ำตลอดปี
๙	หนองเพ็กเพ็ญ	๑๓	๑๒	มีน้ำตลอดปี

แหล่งน้ำธรรมชาติที่สำคัญ ได้แก่ ลำห้วย จำนวน ๑๙ สาย

ลำดับ	แหล่งน้ำ	หมู่ที่	เนื้อที่/ระยะ (เมตร)	สภาพ
๑	ลำห้วยสักกะ	๕,๑๔	๕,๐๐๐	ฤดูแล้งไม่มีน้ำ
๒	อ่าวลำพันขาด	๑๕,๗	๑๐,๐๐๐	ฤดูแล้งไม่มีน้ำ
๓	ลำห้วยพวง	๒,๓,๔,๖	๖,๐๐๐	ฤดูแล้งไม่มีน้ำ
๔	ห้วยนาทัน	๑,๑๓,๑๔	๔,๐๐๐	ฤดูแล้งไม่มีน้ำ
๕	ห้วยจ้ง	๘,๙,๑๑,๑๔	๓,๐๐๐	ฤดูแล้งไม่มีน้ำ
๖	ลำห้วยบง	๒	๑,๕๐๐	ฤดูแล้งไม่มีน้ำ
๗	ลำห้วยหนองภู	๙	๖,๐๐๐	ฤดูแล้งไม่มีน้ำ
๘	ลำห้วยงา	๑๒	๓,๐๐๐	ฤดูแล้งไม่มีน้ำ
๙	ลำห้วยแก่งม่วง	๗	๑๐,๐๐๐	ฤดูแล้งไม่มีน้ำ
๑๐	ลำห้วยของขัน	๓	๓,๐๐๐	ฤดูแล้งไม่มีน้ำ
๑๑	ลำห้วยทับหมี่	๗	๕,๐๐๐	ฤดูแล้งไม่มีน้ำ
๑๒	ลำห้วยถ้ำกาฝาก	๗	๔,๐๐๐	ฤดูแล้งไม่มีน้ำ
๑๓	ลำห้วยหินฮอม	๑๑	๖,๐๐๐	ฤดูแล้งไม่มีน้ำ
๑๔	ลำห้วยเปาะ	๓	๓,๐๐๐	ฤดูแล้งไม่มีน้ำ

แผนพัฒนาท้องถิ่น (พ.ศ.๒๕๖๑-๒๕๖๔) เพิ่มเติม (ฉบับที่ ๖) พ.ศ.๒๕๖๒

๑๕	ลำห้วยโป่ง	๓	๓,๐๐๐	ฤดูแล้งไม่มีน้ำ
๑๖	ลำห้วยบง	๑,๕,๑๓	๘,๐๐๐	ฤดูแล้งไม่มีน้ำ
๑๗	ลำห้วยค้อ	๙	๙,๐๐๐	ฤดูแล้งไม่มีน้ำ
๑๘	ลำห้วยสร้างแซ้	๑๐	๒,๐๐๐	ฤดูแล้งไม่มีน้ำ
๑๙	อ่างเก็บน้ำพรเจริญ	๗	๑๒ ไร่	มีน้ำ

แหล่งน้ำที่สร้างขึ้น ฝ่ายน้ำล้น คสล. จำนวน ๘ แห่ง

ลำดับ	แหล่งน้ำ	หมู่ที่	รูปแบบ	สภาพ
๑	ฝายน้ำล้นลำห้วยโป่งเลาตอนกลาง	๑๑	ตามแบบ ทต.นาทัน	มีน้ำตลอดปี
๒	ฝายน้ำล้น คสล.ลำห้วยนาทันตอนกลาง	๑	ตามแบบ ทต.นาทัน	มีน้ำตลอดปี
๓	ฝายน้ำล้น คสล.ลำห้วยหินฮอมตอนบน	๑๑	ตามแบบ ทต.นาทัน	มีน้ำตลอดปี
๔	ฝายน้ำล้น คสล.ลำห้วยค้อตอนบน	๙	ตามแบบ ทต.นาทัน	มีน้ำตลอดปี
๕	ฝายน้ำล้น คสล.ลำห้วยถ้ำพงตอนกลาง	๔	ตามแบบ ทต.นาทัน	มีน้ำตลอดปี
๖	ฝายน้ำล้น คสล.ลำห้วยถ้ำพงตอนบน	๖	ตามแบบ ทต.นาทัน	มีน้ำตลอดปี
๗	ฝายน้ำล้น คสล.ลำห้วยจิวตอนกลาง	๘	ตามแบบ ทต.นาทัน	มีน้ำตลอดปี
๘	ฝายน้ำล้น คสล.ลำห้วยงาตอนกลาง	๑๒	ตามแบบ ทต.นาทัน	มีน้ำตลอดปี

๑.๖ ลักษณะของไม้และป่าไม้

ตำบลนาทันอยู่ในพื้นที่รอยต่อกับเขตอุทยานแห่งชาติภูพาน ส่วนใหญ่เป็นป่าเบญจพรรณ รวม ๑๕,๐๐๐ ไร่ ซึ่งรวมอยู่ในเขตอุทยานแห่งชาติ

๒. ด้านการเมือง/การปกครอง

๒.๑ เขตการปกครอง

ด้านการบริหารปกครอง

(๑) โครงสร้างการบริหารของเทศบาลตำบลนาทัน

- |                           |                       |
|---------------------------|-----------------------|
| ๑. นายฤกษ์รุต ดีประวี     | นายกเทศมนตรีตำบลนาทัน |
| ๒. นายบุญทาน โจนรัตน์     | รองนายก .             |
| ๓. นายพรมมา โจนรัตน์      | รองนายก .             |
| ๔. นายสมเพชร โจนรัตน์     | เลขานุการนายก .       |
| ๕. นายธณชัย ศรีวงออน      | ที่ปรึกษานายก         |
| ๖. นายสุรัตน์ ผลบุญ       | ประธานสภาฯ            |
| ๗. นายทองรัตน์ สันทะเมือง | รองประธานสภาฯ         |

## (๒) ด้านการปกครอง

เทศบาลตำบลนาทัน แบ่งการปกครองออกเป็น ๑๖ หมู่บ้าน ดังนี้

หมู่ที่ ๑ นายจันโต นิยะนันท์	ผู้ใหญ่บ้าน
หมู่ที่ ๒ นายอัมพันธ์ นามนิตย์	ผู้ใหญ่บ้าน
หมู่ที่ ๓ นายบุญเพ็ง ยุติกิจ	ผู้ใหญ่บ้าน
หมู่ที่ ๔ นายสำรวย ชารภูมิ	ผู้ใหญ่บ้าน
หมู่ที่ ๕ นายจะริต ไทธนะ	กำนัน
หมู่ที่ ๖ นายบุญใจ ปาระพิมพ์	ผู้ใหญ่บ้าน
หมู่ที่ ๗ นายสายทอง ภูกิจเงิน	ผู้ใหญ่บ้าน
หมู่ที่ ๘ นายบุญตา จังนาลุน	ผู้ใหญ่บ้าน
หมู่ที่ ๙ นายคำพู บุริชันธ์	ผู้ใหญ่บ้าน
หมู่ที่ ๑๐ นายจำลอง การกระบวน	ผู้ใหญ่บ้าน
หมู่ที่ ๑๑ นายสมหมาย ราชดี	ผู้ใหญ่บ้าน
หมู่ที่ ๑๒ นายปานทอง กิตติชัย	ผู้ใหญ่บ้าน
หมู่ที่ ๑๓ นายการบูรณ์ โมระสา	ผู้ใหญ่บ้าน
หมู่ที่ ๑๔ นายบุญนำ ด้วยโชติ	ผู้ใหญ่บ้าน
หมู่ที่ ๑๕ นายสมาน สุภาแดง	ผู้ใหญ่บ้าน
หมู่ที่ ๑๖ นางชบาไพร ดีประวี	ผู้ใหญ่บ้าน

## ๒.๒ การเลือกตั้ง

✦ จำนวนหมู่บ้านอยู่นอกเขตเทศบาลตำบล - หมู่บ้าน

✦ แบ่งเขตการเลือกตั้งเป็น ๒ เขต มีสมาชิกสภาเทศบาล เขตๆ ละ ๖ คน รวมสมาชิกสภาเทศบาล ทั้งหมด จำนวน ๑๒ คน แยกเป็นดังนี้

\* เขต ๑ ได้แก่ หมู่ ๑, หมู่ ๕, หมู่ ๘, หมู่ ๙, หมู่ ๑๑, หมู่ ๑๒, หมู่ ๑๓, หมู่ ๑๔

\* เขต ๒ ได้แก่ หมู่ ๒, หมู่ ๓, หมู่ ๔, หมู่ ๖, หมู่ ๗, หมู่ ๑๐, หมู่ ๑๕, หมู่ ๑๖

## ★ ข้อมูลด้านบุคลากร

ส่วนราชการ/ ตำแหน่ง	ข้าราชการ	พนักงานจ้าง ตามภารกิจ	พนักงานจ้าง ทั่วไป	นักการ ภารโรง	ยาม	รวม
สำนักงานปลัด	๑๔	๑๑	๓	๑	๑	๓๐
กองการคลัง	๕	๗	-	-	-	๑๒
กองช่าง	๓	๙	๑	-	-	๑๓
กองการศึกษา	๑๗	๙	-	-	-	๒๖
กองสาธารณสุข	๑	๓	๑	-	-	๕
ตรวจสอบภายใน	-	-	-	-	-	-
รวม	๔๐	๓๙	๕	๑	๑	๘๖

แผนพัฒนาท้องถิ่น (พ.ศ.๒๕๖๑-๒๕๖๔) เพิ่มเติม (ฉบับที่ ๖) พ.ศ.๒๕๖๒

## ★ ข้อมูลสมาชิกสภาเทศบาล

จำนวนสมาชิก	ระดับการศึกษา					
	ประถม ศึกษา	มัธยมศึกษา ตอนต้น	มัธยมศึกษา ตอนปลาย	อนุปริญญา หรือ เทียบเท่า	ปริญญาตรี	สูงกว่า ปริญญาตรี
ชาย ๖ คน	๒	-	๔	-	-	-
หญิง ๑ คน	-	-	๑	-	-	-
รวม ๗ คน	๒	-	๕	-	-	-

## ๓. ประชากร

๓.๑ ข้อมูลเกี่ยวกับจำนวนประชากร มีประชากรทั้งสิ้น ๑๔,๑๗๘ คน แยกเป็นชาย ๗,๑๘๓ คน หญิง ๖,๙๙๕ คน จำนวนครัวเรือน ๓,๖๑๑ ครัวเรือน มีความหนาแน่นของประชากรเฉลี่ย ๑๕๐ คน / ตารางกิโลเมตร แบ่งเป็นหมู่บ้าน ๑๖ หมู่บ้าน ดังนี้

หมู่บ้าน	ชื่อบ้าน	ประชากร ( ณ ธันวาคม ๒๕๖๑ )			จำนวนครัวเรือน
		ชาย	หญิง	รวม	
๑	บ้านนาหัน	๔๒๓	๔๓๖	๘๕๙	๒๑๐
๒	บ้านหนองสระพัง	๓๓๗	๓๐๕	๖๔๒	๑๖๗
๓	บ้านหนองสระพัง	๓๖๖	๓๕๔	๗๒๐	๑๙๙
๔	บ้านโจด	๕๖๒	๕๑๘	๑,๐๘๐	๒๔๒
๕	บ้านนาตาล	๔๔๐	๔๒๘	๘๖๘	๒๕๓
๖	บ้านนาไร่เดี่ยว	๔๙๒	๔๖๔	๙๕๖	๒๒๔
๗	บ้านดงสวนพัฒนา	๗๓๘	๗๐๒	๑,๔๔๐	๔๐๘
๘	บ้านโนนค้อ	๓๗๗	๓๙๒	๗๖๙	๒๐๑
๙	บ้านโนนค้อ	๓๕๖	๓๖๘	๗๒๔	๑๘๓
๑๐	บ้านสร้างแซ่	๒๖๗	๒๕๐	๕๑๗	๑๓๑
๑๑	บ้านโนนค้อ	๕๗๖	๕๗๕	๑,๑๕๑	๒๗๐
๑๒	บ้านโนนค้อ	๓๘๘	๓๗๒	๗๖๐	๑๖๙
๑๓	บ้านนาหัน	๓๗๖	๓๖๕	๗๔๑	๑๗๘
๑๔	บ้านโนนค้อ	๓๘๔	๓๗๓	๗๕๗	๑๗๙
๑๕	บ้านดงสวนพัฒนา	๗๗๖	๗๖๑	๑,๕๓๗	๔๓๕
๑๖	บ้านนาไร่เดี่ยว	๓๒๕	๓๓๒	๖๕๗	๑๖๒
รวม		๗,๑๘๓	๖,๙๙๕	๑๔,๑๗๘	๓,๖๑๑

ที่มา : งานทะเบียนเทศบาลตำบลนาหัน ณ เดือน ธันวาคม ๒๕๖๑

แผนพัฒนาท้องถิ่น (พ.ศ.๒๕๖๑-๒๕๖๔) เพิ่มเติม (ฉบับที่ ๖) พ.ศ.๒๕๖๒

## ๓.๒ ช่วงอายุและจำนวนประชากร

ช่วงอายุ	ชาย	หญิง	รวม
น้อยกว่า ๑ ปี	๕๒	๗๒	๑๒๔
๑ ปี	๘๒	๗๗	๑๕๙
๒ ปี	๗๕	๖๙	๑๔๔
๓ ปี	๖๖	๘๔	๑๕๐
๔ ปี	๙๐	๘๒	๑๗๒
๕ ปี	๙๘	๘๖	๑๘๔
๖ ปี	๑๐๘	๑๐๘	๒๑๖
๗ ปี	๘๐	๘๖	๑๖๖
๘ ปี	๙๔	๘๒	๑๗๖
๙ ปี	๑๐๑	๙๖	๑๙๗
๑๐ ปี	๑๑๒	๑๐๕	๒๑๗
๑๑ ปี	๑๐๐	๘๖	๑๘๖
๑๒ ปี	๙๙	๙๐	๑๘๙
๑๓ ปี	๑๑๖	๑๑๒	๒๒๘
๑๔ ปี	๙๘	๑๐๒	๒๐๐
๑๕ ปี	๑๒๓	๑๐๔	๒๒๗
๑๖ ปี	๑๐๐	๑๐๑	๒๐๑
๑๗ ปี	๙๘	๑๐๐	๑๙๘
๑๘ ปี	๑๑๐	๘๖	๑๙๖
๑๙ ปี	๑๐๓	๑๐๙	๒๑๒
๒๐ ปี	๑๑๑	๘๙	๒๐๐
๒๑ ปี	๙๓	๘๘	๑๘๑
๒๒ ปี	๙๑	๙๑	๑๘๒
๒๓ ปี	๑๑๔	๑๑๓	๒๒๗
๒๔ ปี	๙๓	๑๑๘	๒๑๑
๒๕ ปี	๑๐๑	๙๓	๑๙๔
๒๖ ปี	๑๒๑	๙๕	๒๑๖
๒๗ ปี	๘๙	๙๗	๑๘๖
๒๘ ปี	๙๒	๙๘	๑๙๐
๒๙ ปี	๙๙	๘๙	๑๘๘
๓๐ ปี	๑๑๐	๙๒	๒๐๒
๓๑ ปี	๑๑๔	๙๘	๒๑๒
๓๒ ปี	๑๐๗	๑๑๔	๒๒๑
๓๓ ปี	๑๒๙	๑๒๓	๒๕๒
๓๔ ปี	๑๒๓	๑๒๒	๒๔๕

แผนพัฒนาท้องถิ่น (พ.ศ.๒๕๖๑-๒๕๖๔) เพิ่มเติม (ฉบับที่ ๖) พ.ศ.๒๕๖๒

๓๕ ปี	๑๑๖	๑๓๐	๒๔๖
๓๖ ปี	๑๒๘	๑๒๔	๒๕๒
๓๗ ปี	๑๑๘	๑๒๖	๒๔๔
๓๘ ปี	๑๔๑	๑๑๙	๒๐๐
๓๙ ปี	๑๓๘	๑๒๖	๒๖๔
๔๐ ปี	๑๐๖	๙๙	๒๐๕
๔๑ ปี	๑๖๐	๑๓๘	๒๙๘
๔๒ ปี	๑๒๐	๑๑๒	๒๓๒
๔๓ ปี	๑๑๓	๑๐๐	๒๑๓
๔๔ ปี	๑๓๒	๑๒๙	๒๖๑
๔๕ ปี	๑๔๘	๑๒๐	๒๖๘
๔๖ ปี	๑๓๙	๑๒๒	๒๖๑
๔๗ ปี	๑๒๒	๑๑๓	๒๓๕
๔๘ ปี	๑๒๒	๑๑๑	๒๓๓
๔๙ ปี	๑๓๓	๑๐๔	๒๓๗
๕๐ ปี	๑๑๖	๑๑๒	๒๒๘
๕๑ ปี	๑๒๑	๑๐๑	๒๒๒
๕๒ ปี	๑๐๕	๑๑๕	๒๒๐
๕๓ ปี	๑๐๕	๙๐	๑๙๕
๕๔ ปี	๑๒๔	๑๒๓	๒๔๗
๕๕ ปี	๙๖	๙๔	๑๙๐
๕๖ ปี	๘๙	๗๖	๑๖๕
๕๗ ปี	๗๒	๗๖	๑๔๘
๕๘ ปี	๖๙	๗๓	๑๔๒
๕๙ ปี	๙๐	๗๒	๑๖๒
๖๐ ปี	๖๐	๖๙	๑๒๙
๖๑ ปี	๕๕	๖๐	๑๑๕
๖๒ ปี	๕๓	๕๒	๑๐๕
๖๓ ปี	๔๗	๕๑	๙๘
๖๔ ปี	๓๒	๕๒	๘๔
๖๕ ปี	๔๕	๔๙	๙๔
๖๖ ปี	๓๗	๕๗	๙๔
๖๗ ปี	๔๓	๓๙	๘๒
๖๘ ปี	๔๖	๕๐	๙๖
๖๙ ปี	๔๖	๔๖	๙๒
๗๐ ปี	๓๓	๔๖	๗๙
๗๑ ปี	๒๔	๓๑	๕๕
๗๒ ปี	๒๙	๓๒	๖๑

แผนพัฒนาท้องถิ่น (พ.ศ.๒๕๖๑-๒๕๖๔) เพิ่มเติม (ฉบับที่ ๖) พ.ศ.๒๕๖๒

๗๓ ปี	๒๐	๓๓	๕๓
๗๔ ปี	๒๓	๓๑	๕๔
๗๕ ปี	๒๔	๓๓	๕๓
๗๖ ปี	๒๑	๒๓	๔๔
๗๗ ปี	๑๖	๑๗	๓๓
๗๘ ปี	๑๗	๑๖	๓๓
๗๙ ปี	๑๘	๒๑	๓๓
๘๐ ปี	๑๖	๑๕	๓๑
๘๑ ปี	๑๐	๒๘	๓๘
๘๒ ปี	๓	๑๑	๑๔
๘๓ ปี	๗	๘	๑๖
๘๔ ปี	๗	๗	๑๔
๘๕ ปี	๒	๕	๗
๘๖ ปี	๘	๗	๑๖
๘๗ ปี	๘	๘	๑๖
๘๘ ปี	๘	๑๑	๑๘
๘๙ ปี	๑	๕	๖
๙๐ ปี	๕	๗	๑๒
๙๑ ปี	๑	๑	๒
๙๒ ปี	๒	๕	๖
๙๓ ปี	๐	๕	๕
๙๔ ปี	๓	๒	๕
๙๕ ปี	๐	๑	๑
๙๖ ปี	๕	๐	๕
๙๗ ปี	๐	๐	๐
๙๘ ปี	๐	๑	๑
๙๙ ปี	๐	๑	๑
๑๐๐ ปี	๐	๐	๐
มากกว่า ๑๐๐ ปี	๐	๑	๑

แผนพัฒนาท้องถิ่น (พ.ศ.๒๕๖๑-๒๕๖๔) เพ็ญเดิม (ฉบับที่ ๖) พ.ศ.๒๕๖๖

## ๔. สภาพทางสังคม

## ๔.๑ ด้านการศึกษา

เขตเทศบาลตำบลนาทัน มีสถานศึกษาในระดับประถมศึกษา/มัธยมศึกษาตอนต้น ๖ แห่ง เป็นโรงเรียนของรัฐบาล ดังนี้

โรงเรียน	ครู	นักเรียน		
		ชาย	หญิง	รวม
โรงเรียนรัฐบาล ระดับมัธยมศึกษา สังกัด สพฐ.				
โรงเรียนบ้านโจดนาตาล	๒๐	๑๔๖	๑๒๘	๒๗๔
โรงเรียนบ้านหนองสระพัง	๑๙	๗๘	๕๘	๑๓๖
โรงเรียนบ้านดงสวนพัฒนา	๒๒	๑๗๖	๑๖๕	๓๔๑
โรงเรียนนาทันวิทยา	๑๘	๘๒	๘๙	๑๗๑
โรงเรียนบ้านนาไร่เดียว	๑๙	๑๒๖	๘๙	๒๑๕
โรงเรียนบ้านโนนค้อ	๒๘	๒๐๔	๒๕๘	๔๖๒
รวม	๑๒๖	๘๑๒	๗๘๗	๑,๕๙๙

ข้อมูล ณ วันที่ ๑ พฤศจิกายน ๒๕๖๑

\* ศูนย์พัฒนาเด็กเล็ก จำนวน ๘ ศูนย์

โรงเรียน	ครู	นักเรียน		
		ชาย	หญิง	รวม
ศูนย์พัฒนาเด็กเล็ก สังกัดพัฒนาชุมชน				
ศูนย์พัฒนาเด็กเล็กบ้านดงสวนพัฒนา	๒	๒๐	๒๘	๔๘
ศูนย์พัฒนาเด็กเล็กบ้านสร้างแซ่	๒	๘	๖	๑๔
ศูนย์พัฒนาเด็กเล็กบ้านนาไร่เดียว	๒	๑๗	๑๒	๒๙
ศูนย์พัฒนาเด็กเล็กบ้านโนนค้อ	๖	๓๙	๔๘	๘๗
รวม	๑๒	๘๔	๙๔	๑๗๘
ศูนย์พัฒนาเด็กเล็ก สังกัดกรมศาสนา				
ศูนย์พัฒนาเด็กเล็กวัดอุทัยธาราม	๒	๒๔	๑๖	๔๐
ศูนย์พัฒนาเด็กเล็กวัดบ้านนาตาล	๒	๑๓	๑๖	๒๙
ศูนย์พัฒนาเด็กเล็กวัดจำปาทอง	๓	๑๙	๑๙	๓๘
ศูนย์พัฒนาเด็กเล็กวัดโพธิ์ชัยแสงสว่าง	๓	๑๖	๓๐	๔๖
รวม	๑๐	๗๒	๘๑	๑๕๓

แผนพัฒนาท้องถิ่น (พ.ศ.๒๕๖๑-๒๕๖๔) เพิ่มเติม (ฉบับที่ ๖) พ.ศ.๒๕๖๒



- |                                                    |    |      |
|----------------------------------------------------|----|------|
| * ที่อ่านหนังสือพิมพ์ประจำหมู่บ้าน/ห้องสมุดประชาชน | ๑๖ | แห่ง |
| * ศูนย์การศึกษาออกโรงเรียน                         | ๑  | แห่ง |

## ๔.๒ ด้านสาธารณสุข

- |                                        |    |      |
|----------------------------------------|----|------|
| * โรงพยาบาลส่งเสริมสุขภาพตำบลนาทัน     | ๒  | แห่ง |
| * สุขศาลาประจำหมู่บ้าน                 | ๑๖ | แห่ง |
| * ศูนย์โยมสุขบ้านโนนค้อ                | ๑  | แห่ง |
| * อัตราการมีและใช้ส้วมรดน้ำ ร้อยละ ๑๐๐ |    |      |
| * กองทุนหลักประกันสุขภาพตำบล ๑ กองทุน  |    |      |

## ๔.๓ อาชญากรรม

ความปลอดภัยในชีวิตและทรัพย์สิน

- |                              |       |   |      |
|------------------------------|-------|---|------|
| - สถานีตำรวจ                 | จำนวน | - | แห่ง |
| - สถานีดับเพลิง              | จำนวน | ๑ | แห่ง |
| - หน่วยป้องกันภัยฝ่ายพลเรือน | จำนวน | ๑ | แห่ง |

## ๔.๔ ยาเสพติด

- |                                                |       |   |      |
|------------------------------------------------|-------|---|------|
| - สถานีตำรวจ                                   | จำนวน | - | แห่ง |
| - จุดพักสายตรวจและศูนย์ป้องกันปราบปรามยาเสพติด | จำนวน | ๑ | แห่ง |

## ๔.๕ การสังคมสงเคราะห์

- |                       |       |   |        |
|-----------------------|-------|---|--------|
| - สภาก่อตั้งตำบลนาทัน | จำนวน | ๑ | แห่ง   |
| - กองทุนออมวันละบาท   | จำนวน | ๑ | กองทุน |
| - โรงเรียนผู้สูงอายุ  | จำนวน | ๔ | แห่ง   |

## ๕. ระบบบริการพื้นฐาน

## ๕.๑ การคมนาคมขนส่ง

๕.๑.๑ ทางหลวงแผ่นดินหมายเลข กส ๔๐๓๔ นาดาล- ดงสวน ตัดผ่าน หมู่ที่ ๕,๔,๖,๑๖,๑๐,๗,๑๕ ตำบลนาทัน ระยะทางที่ตัดผ่านตำบลนาทัน ระยะทางยาว ๑๘ กิโลเมตร อยู่ในความรับผิดชอบของกรมทางหลวง

๕.๑.๒ ทางหลวงแผ่นดินหมายเลข กส ๕๐๗๗ นาดาล- บ้านใหม่ ตัดผ่าน หมู่ที่ ๕,๑,๑๓ ตำบลนาทัน ระยะทางที่ตัดผ่านตำบลนาทัน ระยะทางยาว ๘ กิโลเมตร อยู่ในความรับผิดชอบของกรมทางหลวง

## ๕.๑.๓ ถนนภายในหมู่บ้าน ประกอบด้วยดังนี้

- ถนนคอนกรีต จำนวน ๙๓ สาย ความยาว ๑๒๑.๙๑ กิโลเมตร
- ถนนลูกรัง จำนวน ๕๒ สาย ความยาว ๑๒๖.๙๒๐ กิโลเมตร
- ถนนลาดยาง จำนวน ๑๓ สาย ความยาว ๑๔.๓๐๕ กิโลเมตร

## ๕.๒ ไฟฟ้า

ตำบลนาทันมีกระแสไฟฟ้าใช้ครบทุกหมู่บ้าน แต่ยังไม่เพียงพอต่อความต้องการ มีไฟฟ้าส่องสว่าง (ไฟฟ้าสาธารณะ) ตามหมู่บ้าน จำนวน ๒ สาย

## ๕.๓ การประปา

ตำบลนาทันมีระบบประปาใช้ครบทุกครัวเรือน จำนวน ๙ หมู่บ้าน

๑. หมู่ที่ ๔	มี	๑	จุด
๒. หมู่ที่ ๕	มี	๑	จุด
๓. หมู่ที่ ๗	มี	๑	จุด
๔. หมู่ที่ ๘	มี	๑	จุด
๕. หมู่ที่ ๙	มี	๑	จุด
๖. หมู่ที่ ๑๐	มี	๑	จุด
๗. หมู่ที่ ๑๒	มี	๑	จุด
๘. หมู่ที่ ๑๔	มี	๑	จุด
๙. หมู่ที่ ๑๕	มี	๒	จุด

## ๕.๔ การโทรคมนาคม

ในเขตตำบลนาทัน มีการให้บริการด้านโทรคมนาคม ดังนี้

- โทรศัพท์สาธารณะ จำนวน - แห่ง
- หอกระจายข่าวประจำหมู่บ้าน จำนวน ๑๖ แห่ง

## ๕.๕ ไปรษณีย์การขนส่ง

- ที่ทำการไปรษณีย์โทรเลข (ที่ทำการย่อย) จำนวน - แห่ง

## ๖. ระบบเศรษฐกิจ

## ๖.๑ การเกษตร

- ประชาชนในเขตตำบลนาทัน ประกอบอาชีพ ทำนา ทำไร่ เลี้ยงสัตว์ ฯลฯ

## ๖.๒ การบริการ

- รีสอร์ท จำนวน ๒ แห่ง

## ๖.๓ การท่องเที่ยว

- ภูนาเพี้ย, ภูผาเพชร , น้ำตกอ่างข่า จำนวน ๓ แห่ง

## ๖.๔ อุตสาหกรรม

- ส่วนมากเป็นอุตสาหกรรมในครัวเรือน เช่น การทอผ้าไหมแพรวา ผ้าฝ้ายย้อมคราม

## ๖.๕ การพาณิชย์และกลุ่มอาชีพ

• ศูนย์แสดงสินค้า OTOP ตำบลนาทัน	จำนวน	๑	แห่ง
• ตลาดสดตำบลนาทัน	จำนวน	๑	แห่ง
• บิมน้ำมัน	จำนวน	๑๘	แห่ง
• ร้านเสริมสวย	จำนวน	๒	แห่ง
• วัสดุก่อสร้าง	จำนวน	๑	แห่ง
• โรงเรียนข้าว	จำนวน	๒๕	แห่ง
• โรงผลิตน้ำ	จำนวน	๓	แห่ง
• ส่วนใหญ่เป็นร้านค้าขายสินค้าเบ็ดเตล็ด			
• กลุ่มอาชีพกลุ่มทอผ้าไหมแพรวา			
• กลุ่มอาชีพกลุ่มทอผ้าฝ้ายย้อมคราม			

## ๗. เศรษฐกิจพอเพียงท้องถิ่น (ด้านการเกษตรและแหล่งน้ำ)

## ข้อมูลพื้นฐานการเกษตรตำบลนาทัน

ประเภทการใช้ที่ดิน	จำนวนพื้นที่	
	ไร่	ร้อยละ
บริเวณเกษตรกรรม		
- พื้นที่ทำนา	๒๕,๔๘๙	๔๑.๒๒
- พื้นที่ทำไร่	๖,๐๕๐	๙.๗๘
- พื้นที่ไม้ผล ไม้ยืนต้น	๕๘๑	๐.๙๔
- พื้นที่ทำการเกษตร	๒๖,๑๐๒	๔๒.๒๒
บริเวณที่อยู่อาศัย	๓,๖๑๐	๕.๘๔
อื่น ๆ		
<u>รวมทั้งหมด</u>	๖๑,๘๓๒	๑๐๐

แหล่งข้อมูล: สำนักงานเกษตรอำเภอคำม่วง

## ส่วนที่ ๒

### สรุปผลการพัฒนาท้องถิ่นตามแผนพัฒนาท้องถิ่น (พ.ศ. ๒๕๕๗ - ๒๕๖๑)

๑. สรุปผลการดำเนินงานตามงบประมาณที่ได้รับและการเบิกจ่ายงบประมาณในปีงบประมาณ พ.ศ. ๒๕๕๗ - ๒๕๖๑

๑.๑ สรุปสถานการณ์พัฒนา การตั้งงบประมาณ การเบิกจ่ายงบประมาณ

ตามที่เทศบาลตำบลนาทันได้ดำเนินการจัดทำแผนยุทธศาสตร์การพัฒนากองการพัฒนา (พ.ศ. ๒๕๕๗ - ๒๕๖๑) และแผนยุทธศาสตร์การพัฒนา (พ.ศ. ๒๕๕๘ - ๒๕๖๒) ขึ้นมา เพื่อใช้เป็นกรอบในการจัดทำแผนพัฒนาสามปี (พ.ศ. ๒๕๕๗ - ๒๕๕๙) , (พ.ศ. ๒๕๕๘ - ๒๕๖๐) , (พ.ศ. ๒๕๕๙ - ๒๕๖๑) , (พ.ศ. ๒๕๖๐ - ๒๕๖๒) และแผนพัฒนาท้องถิ่นสี่ปี (พ.ศ. ๒๕๖๑ - ๒๕๖๔) อันมีลักษณะเป็นแผนพัฒนาเศรษฐกิจและสังคมขององค์กรปกครองส่วนท้องถิ่นเป็นแผนที่สอดคล้องกับแผนยุทธศาสตร์การพัฒนา อันมีลักษณะเป็นการกำหนดรายละเอียดแผนงาน โครงการพัฒนาที่จัดทำขึ้นสำหรับปีงบประมาณแต่ละปี ซึ่งมีความต่อเนื่องและเป็นแผนก้าวนำครอบคลุมระยะเวลาสี่ปี โดยเทศบาลตำบลนาทันได้ใช้แผนพัฒนาท้องถิ่นสี่ปีเป็นกรอบในการจัดทำงบประมาณรายจ่ายประจำปี การจ่ายขาดเงินสะสม เงินอุดหนุนเฉพาะกิจ โครงการที่ขอให้หน่วยงานอื่นมาดำเนินงานให้ รวมทั้งวางแนวทางเพื่อให้มีการปฏิบัติให้บรรลุวัตถุประสงค์ตามโครงการที่กำหนดไว้ในแผนพัฒนาท้องถิ่นสี่ปี

ทั้งนี้ เทศบาลตำบลนาทันได้ดำเนินการตั้งงบประมาณการเบิกจ่ายงบประมาณดังกล่าว ตามแผนพัฒนาซึ่งสามารถสรุปได้ดังนี้

แผนพัฒนาสามปี (พ.ศ. ๒๕๕๗ - ๒๕๕๙)

ยุทธศาสตร์การพัฒนา	ปี ๒๕๕๗	
	โครงการ (เป้าหมาย)	ผลการการ ดำเนินงาน
๑. ยุทธศาสตร์การพัฒนาด้านการบริหารจัดการอย่างมีประสิทธิภาพ มีความ สะดวกรวดเร็ว	๒๘	๒๒
๒. ยุทธศาสตร์การพัฒนาด้านเศรษฐกิจ	๑๙	๑
๓. ยุทธศาสตร์การพัฒนาด้านธรรมชาติและสิ่งแวดล้อม	๑๓	๑
๔. ยุทธศาสตร์การพัฒนาคูณภาพชีวิต	๖๑	๒๔
๕. ยุทธศาสตร์การพัฒนาด้านการสร้างเสริมความเข้มแข็งให้กับชุมชน	๘๙	๕๒
รวมทั้งสิ้น	๒๑๐	๑๐๐
คิดเป็นร้อยละของยุทธศาสตร์การพัฒนา	๑๐๐.๐๐	๔๗.๖๒

แผนพัฒนาท้องถิ่น (พ.ศ. ๒๕๖๑-๒๕๖๔) เพิ่มเติม (ฉบับที่ ๖ ) พ.ศ. ๒๕๖๒

ยุทธศาสตร์การพัฒนา	จำนวนโครงการ		
	ปรากฏอยู่ในแผนพัฒนาสามปี	บรรจุในข้อบัญญัติ (นำไปปฏิบัติ)	คิดเป็นร้อยละของโครงการที่ปรากฏในแผนฯ
๑. ยุทธศาสตร์การพัฒนาด้านการบริหารจัดการอย่างมีประสิทธิภาพ มีความสะดวกรวดเร็ว	๒๘	๑๘	๖๔.๒๙
๒. ยุทธศาสตร์การพัฒนาด้านเศรษฐกิจ	๑๙	๓	๑๕.๗๙
๓. ยุทธศาสตร์การพัฒนาด้านธรรมชาติและสิ่งแวดล้อม	๑๓	๒	๑๕.๓๘
๔. ยุทธศาสตร์การพัฒนาคุณภาพชีวิต	๖๑	๒๖	๔๒.๖๒
๕. ยุทธศาสตร์การพัฒนาด้านการสร้างความเข้มแข็งให้กับชุมชน	๘๙	๒๖	๒๙.๒๑
รวม	๒๑๐	๗๕	๓๕.๗๑

## แผนพัฒนาสามปี (พ.ศ. ๒๕๕๘ - ๒๕๖๐)

ยุทธศาสตร์การพัฒนา	ปี ๒๕๕๘	
	โครงการ (เป้าหมาย)	ผลการดำเนินงาน
๑. ยุทธศาสตร์การพัฒนาด้านการบริหารจัดการอย่างมีประสิทธิภาพ มีความสะดวกรวดเร็ว	๒๔	๑๕
๒. ยุทธศาสตร์การพัฒนาด้านเศรษฐกิจ	๒๓	๑
๓. ยุทธศาสตร์การพัฒนาด้านธรรมชาติและสิ่งแวดล้อม	๑๔	๑
๔. ยุทธศาสตร์พัฒนาคุณภาพชีวิต	๖๑	๒๔
๕. ยุทธศาสตร์พัฒนาด้านท่องเที่ยวและส่งเสริมศิลปวัฒนธรรมท้องถิ่นและภูมิปัญญาท้องถิ่น	๑๒	๓
๖. ยุทธศาสตร์พัฒนาด้านโครงสร้างพื้นฐาน	๘๑	๕๐
รวมทั้งสิ้น	๒๑๕	๙๔
คิดเป็นร้อยละของยุทธศาสตร์การพัฒนา	๑๐๐.๐๐	๔๓.๗๒

แผนพัฒนาท้องถิ่น (พ.ศ. ๒๕๖๑-๒๕๖๔) เพิ่มเติม (ฉบับที่ ๖) พ.ศ. ๒๕๖๒

ยุทธศาสตร์การพัฒนา	จำนวนโครงการ		
	ปรากฏอยู่ใน แผนพัฒนาสาม ปี	บรรจุใน เทศบัญญัติ (นำไปปฏิบัติ)	คิดเป็นร้อยละ ของโครงการที่ปรากฏใน แผนฯ
๑. ยุทธศาสตร์การพัฒนาด้านการบริหารจัดการอย่าง มีประสิทธิภาพ มีความสะดวกรวดเร็ว	๒๔	๑๘	๗๕
๒. ยุทธศาสตร์การพัฒนาด้านเศรษฐกิจ	๒๓	๓	๑๓.๐๔
๓. ยุทธศาสตร์การพัฒนาด้านธรรมชาติและ สิ่งแวดล้อม	๑๔	๒	๑๔.๒๙
๔. ยุทธศาสตร์การพัฒนาคุณภาพชีวิต	๖๑	๒๖	๔๒.๖๒
๕. ยุทธศาสตร์การพัฒนาด้านท่องเที่ยวและส่งเสริม ศิลปวัฒนธรรมท้องถิ่นและภูมิปัญญาท้องถิ่น	๑๒	๖	๕๐
๖. ยุทธศาสตร์การพัฒนาด้านโครงสร้างพื้นฐาน	๘๑	๕๐	๖๑.๗๓
รวม	๒๑๕	๑๐๕	๔๘.๘๔

## แผนพัฒนาสามปี (พ.ศ. ๒๕๕๙ - ๒๕๖๑)

ยุทธศาสตร์การพัฒนา	ปี ๒๕๕๙	
	โครงการ (เป้าหมาย)	ผลการการ ดำเนินงาน
๑. ยุทธศาสตร์การพัฒนาโครงสร้างพื้นฐาน	๖๕	๒๔
๒. ยุทธศาสตร์การพัฒนาด้านเศรษฐกิจ	๘	๕
๓. ยุทธศาสตร์การพัฒนาด้านทรัพยากรธรรมชาติและสิ่งแวดล้อม	๑๔	๘
๔. ยุทธศาสตร์การพัฒนา คน สังคม การศึกษา และสาธารณสุข	๔๗	๑๙
๕. ยุทธศาสตร์การพัฒนาด้านการท่องเที่ยวและส่งเสริมศิลปวัฒนธรรม	๘	๕
๖. ยุทธศาสตร์การพัฒนาด้านการบริหารจัดการอย่างมีประสิทธิภาพ	๑๒	๑๒
รวมทั้งสิ้น	๑๕๔	๗๓
คิดเป็นร้อยละของยุทธศาสตร์การพัฒนา	๑๐๐.๐๐	๔๗.๔๐

แผนพัฒนาท้องถิ่น (พ.ศ.๒๕๖๑-๒๕๖๔) เพิ่มเติม (ฉบับที่ ๖ ) พ.ศ.๒๕๖๒

ยุทธศาสตร์การพัฒนา	จำนวนโครงการ		
	ปรากฏอยู่ใน แผนพัฒนาสาม ปี	บรรจุในข้อบัญญัติ (นำไปปฏิบัติ)	คิดเป็นร้อยละ ของโครงการที่ ปรากฏในแผนฯ
๑. ยุทธศาสตร์การพัฒนาโครงสร้างพื้นฐาน	๖๕	๒๖	๔๐.๐๐
๒. ยุทธศาสตร์การพัฒนาด้านเศรษฐกิจ	๘	๕	๖๒.๕๐
๓. ยุทธศาสตร์การพัฒนาด้านทรัพยากรธรรมชาติและสิ่งแวดล้อม	๑๔	๘	๕๗.๑๔
๔. ยุทธศาสตร์การพัฒนา คน สังคม การศึกษา และสาธารณสุข	๔๗	๑๙	๔๐.๔๓
๕. ยุทธศาสตร์พัฒนาด้านการท่องเที่ยวและส่งเสริมศิลปวัฒนธรรม	๘	๕	๖๒.๕๐
๖. ยุทธศาสตร์พัฒนาด้านการบริหารจัดการอย่างมีประสิทธิภาพ	๑๒	๑๒	๑๐๐.๐๐
รวมทั้งสิ้น	๑๕๔	๗๕	๔๘.๗๐

## แผนพัฒนาสามปี (พ.ศ. ๒๕๖๐ - ๒๕๖๒)

ยุทธศาสตร์การพัฒนา	ปี ๒๕๖๐	
	โครงการ (เป้าหมาย)	ผลการการ ดำเนินงาน
๑. ยุทธศาสตร์การพัฒนาโครงสร้างพื้นฐาน	๖๕	
๒. ยุทธศาสตร์พัฒนาด้านเศรษฐกิจ	๘	
๓. ยุทธศาสตร์พัฒนาด้านทรัพยากรธรรมชาติและสิ่งแวดล้อม	๑๐	
๔. ยุทธศาสตร์การพัฒนา คน สังคม การศึกษา และสาธารณสุข	๔๔	
๕. ยุทธศาสตร์พัฒนาด้านการท่องเที่ยวและส่งเสริมศิลปวัฒนธรรมท้องถิ่น	๑๒	
๖. ยุทธศาสตร์พัฒนาด้านการรักษาความมั่นคงภายในและพัฒนาระบบบริหารภายใต้การบริหารงานกิจการบ้านเมืองที่ดี	๒๔	
รวมทั้งสิ้น	๑๖๕	
คิดเป็นร้อยละของยุทธศาสตร์การพัฒนา	๑๐๐.๐๐	

แผนพัฒนาท้องถิ่น (พ.ศ.๒๕๖๑-๒๕๖๔) เพิ่มเติม (ฉบับที่ ๖ ) พ.ศ.๒๕๖๒

ยุทธศาสตร์การพัฒนา	จำนวนโครงการ		
	ปรากฏอยู่ใน แผนพัฒนา สามปี	บรรจุใน เทศบัญญัติ (นำไปปฏิบัติ)	คิดเป็นร้อยละ ของโครงการที่ ปรากฏในแผนฯ
๑. ยุทธศาสตร์การพัฒนาโครงสร้างพื้นฐาน	๖๕	๒๘	๔๓.๐๘
๒. ยุทธศาสตร์พัฒนาด้านเศรษฐกิจ	๙	๖	๖๖.๖๗
๓. ยุทธศาสตร์พัฒนาด้านทรัพยากรธรรมชาติและสิ่งแวดล้อม	๑๐	๓	๓๐.๐๐
๔. ยุทธศาสตร์การพัฒนา คน สังคม การศึกษา และสาธารณสุข	๔๔	๒๑	๔๗.๗๓
๕. ยุทธศาสตร์การท่องเที่ยวและส่งเสริมศิลปวัฒนธรรมท้องถิ่น	๑๒	๗	๕๘.๓๓
๖. ยุทธศาสตร์พัฒนาด้านการรักษาความมั่นคงภายในและพัฒนาระบบบริหารภายใต้การบริหารงานกิจการบ้านเมืองที่ดี	๒๔	๒๔	๑๐๐.๐๐
รวมทั้งสิ้น	๑๖๔	๘๙	๕๔.๒๗

แผนพัฒนาท้องถิ่น ๔ ปี (พ.ศ. ๒๕๖๑ - ๒๕๖๔)

ยุทธศาสตร์การพัฒนา	ปี ๒๕๖๑	
	โครงการ (เป้าหมาย)	ผลการการ ดำเนินงาน
๑. ยุทธศาสตร์การพัฒนาโครงสร้างพื้นฐาน	๑๖๕	
๒. ยุทธศาสตร์พัฒนาด้านเศรษฐกิจ	๙	
๓. ยุทธศาสตร์พัฒนาด้านทรัพยากรธรรมชาติและสิ่งแวดล้อม	๑๐	
๔. ยุทธศาสตร์การพัฒนา คน สังคม การศึกษา และสาธารณสุข	๓๕	
๕. ยุทธศาสตร์พัฒนาด้านการท่องเที่ยวและส่งเสริมศิลปวัฒนธรรมท้องถิ่น	๘	
๖. ยุทธศาสตร์พัฒนาด้านการรักษาความมั่นคงภายในและพัฒนาระบบบริหารภายใต้การบริหารงานกิจการบ้านเมืองที่ดี	๑๐	
รวมทั้งสิ้น	๒๓๗	
คิดเป็นร้อยละของยุทธศาสตร์การพัฒนา	๑๐๐.๐๐	

แผนพัฒนาท้องถิ่น (พ.ศ.๒๕๖๑-๒๕๖๔) เพิ่มเติม (ฉบับที่ ๖ ) พ.ศ.๒๕๖๒



ยุทธศาสตร์การพัฒนา	จำนวนโครงการ		
	ปรากฏอยู่ใน แผนพัฒนา สามปี	บรรจุใน เทศบัญญัติ (นำไปปฏิบัติ)	คิดเป็นร้อยละ ของโครงการที่ ปรากฏในแผนฯ
๑. ยุทธศาสตร์การพัฒนาโครงสร้างพื้นฐาน	๑๖๕	๒๐	๘.๔๔
๒. ยุทธศาสตร์การพัฒนาด้านเศรษฐกิจ	๙	-	-
๓. ยุทธศาสตร์การพัฒนาด้านทรัพยากรธรรมชาติและ สิ่งแวดล้อม	๑๐	๓	๑.๒๗
๔. ยุทธศาสตร์การพัฒนา คน สังคม การศึกษา และ สาธารณสุข	๓๕	๒๖	๑๐.๙๗
๕. ยุทธศาสตร์การท่องเที่ยวและส่งเสริมศิลปวัฒนธรรม ท้องถิ่น	๘	๕	๒.๑๑
๖. ยุทธศาสตร์พัฒนาด้านการรักษาความมั่นคง ภายในและพัฒนาระบบบริหารภายใต้การบริหารงาน กิจการบ้านเมืองที่ดี	๑๐	๘	๓.๓๗
รวมทั้งสิ้น	๒๓๗	๖๒	๒๖.๑๖

### ๑.๒ การประเมินผลการนำแผนพัฒนาท้องถิ่นไปปฏิบัติในเชิงปริมาณและเชิงคุณภาพ

ตามที่เทศบาลตำบลนาทันได้ดำเนินการจัดทำแผนพัฒนาขึ้นมาเพื่อใช้เป็นเครื่องมือในการพัฒนาองค์กรให้บรรลุเป้าหมายที่วางไว้ เกิดประสิทธิภาพประสิทธิผลสูงสุดในการแก้ไขปัญหาให้กับประชาชน ในการจัดทำพัฒนานั้นจะต้องมีการติดตามและประเมินแผนพัฒนา ตามระเบียบกระทรวงมหาดไทย ว่าด้วยการจัดทำแผนขององค์กรปกครองส่วนท้องถิ่น พ.ศ. ๒๕๔๘ หมวด ๖ ข้อ ๒๙ และระเบียบกระทรวงมหาดไทย ว่าด้วยการจัดทำแผนขององค์กรปกครองส่วนท้องถิ่น (ฉบับที่ ๒) พ.ศ. ๒๕๕๙ ข้อ ๑๓ โดยคณะกรรมการติดตามและประเมินแผนพัฒนาเป็นผู้ดำเนินการติดตามและประเมินผลแผนพัฒนา ซึ่งคณะกรรมการจะต้องดำเนินการกำหนดแนวทาง วิธีการในการติดตามและประเมินผลแผนพัฒนาดำเนินการติดตามและประเมินผลแผนพัฒนา รายงานผลและเสนอความเห็นซึ่งได้จากการติดตามและประเมินผลแผนพัฒนาต่อผู้บริหารท้องถิ่น และคณะกรรมการพัฒนาท้องถิ่น พร้อมทั้งประกาศผลการติดตามและประเมินผลแผนพัฒนาให้ประชาชนในท้องถิ่นทราบในที่เปิดเผยภายในสิบห้าวันนับแต่วันรายงานผลและเสนอความเห็นดังกล่าวและต้องปิดประกาศไว้เป็นระยะเวลาไม่น้อยกว่าสามสิบวันโดยอย่างน้อยปีละสองครั้งภายในเดือนเมษายนและภายในเดือนตุลาคมของทุกปี

ซึ่งแผนพัฒนาของเทศบาลตำบลนาทันสามารถนำไปปฏิบัติในเชิงปริมาณและเชิงคุณภาพได้ดังนี้

#### ๑. เชิงปริมาณ

➤ ปีงบประมาณ พ.ศ. ๒๕๕๗

แผนพัฒนาสามปี (พ.ศ. ๒๕๕๗ - ๒๕๕๙)

โครงการที่บรรจุในแผน จำนวน ๒๑๐ โครงการ

สามารถดำเนินการได้ จำนวน ๑๐๐ โครงการ

แผนพัฒนาท้องถิ่น (พ.ศ. ๒๕๖๑-๒๕๖๔) เพิ่มเติม (ฉบับที่ ๖) พ.ศ. ๒๕๖๒

คิดเป็นร้อยละ ๔๗.๖๒ %

เทศบาลตำบลนาทันสามารถดำเนินงานได้ตามวัตถุประสงค์ร้อยละ ๔๗.๖๒ ขึ้นไปของแผนและสามารถดำเนินการได้ในอัตราที่เพิ่มขึ้นเมื่อเปรียบเทียบกับปีงบประมาณที่ผ่านมา

## ๒. เจริญปริมาณ

### ➤ ปีงบประมาณ พ.ศ. ๒๕๕๘

แผนพัฒนาสามปี (พ.ศ. ๒๕๕๘ - ๒๕๖๐)

โครงการที่บรรจุในแผน จำนวน ๒๑๕ โครงการ

สามารถดำเนินการได้ จำนวน ๙๔ โครงการ

คิดเป็นร้อยละ ๔๓.๗๒ %

เทศบาลตำบลนาทัน สามารถดำเนินงานได้ตามวัตถุประสงค์ร้อยละ ๔๓.๗๒ ขึ้นไปของแผนและสามารถดำเนินการได้ในอัตราที่ลดลงเมื่อเปรียบเทียบกับปีงบประมาณที่ผ่านมา

## ๓. เจริญปริมาณ

### ➤ ปีงบประมาณ พ.ศ. ๒๕๕๙

แผนพัฒนาสามปี (พ.ศ. ๒๕๕๙ - ๒๕๖๑)

โครงการที่บรรจุในแผน จำนวน ๑๕๔ โครงการ

สามารถดำเนินการได้ จำนวน ๗๓ โครงการ

คิดเป็นร้อยละ ๔๗.๔๐ %

เทศบาลตำบลนาทัน สามารถดำเนินงานได้ตามวัตถุประสงค์ร้อยละ ๔๗.๔๐ ขึ้นไปของแผนและสามารถดำเนินการได้ในอัตราที่เพิ่มขึ้นเมื่อเปรียบเทียบกับปีงบประมาณที่ผ่านมา

## ๔. เจริญปริมาณ

### ➤ ปีงบประมาณ พ.ศ. ๒๕๖๐

แผนพัฒนาสามปี (พ.ศ. ๒๕๖๐ - ๒๕๖๒)

โครงการที่บรรจุในแผน จำนวน ๑๖๔ โครงการ

สามารถดำเนินการได้ จำนวน ๘๙ โครงการ

คิดเป็นร้อยละ ๕๔.๒๗ %

เทศบาลตำบลนาทัน สามารถดำเนินงานได้ตามวัตถุประสงค์ร้อยละ ๕๔.๒๗ ลงมาของแผนและไม่สามารถดำเนินการได้ในอัตราที่เพิ่มขึ้นเมื่อเปรียบเทียบกับปีงบประมาณที่ผ่านมา

## ๕. เจริญปริมาณ

### ➤ ปีงบประมาณ พ.ศ. ๒๕๖๑

แผนพัฒนาท้องถิ่นสี่ปี (พ.ศ. ๒๕๖๑ - ๒๕๖๔)

โครงการที่บรรจุในแผน จำนวน ๒๓๗ โครงการ

สามารถดำเนินการได้ จำนวน ๖๒ โครงการ

คิดเป็นร้อยละ ๒๖.๑๖ %

เทศบาลตำบลนาทัน สามารถดำเนินงานได้ตามวัตถุประสงค์ร้อยละ ๒๖.๑๖ ลงมาของแผนและไม่สามารถดำเนินการได้ในอัตราที่เพิ่มขึ้นเมื่อเปรียบเทียบกับปีงบประมาณที่ผ่านมา

แผนพัฒนาท้องถิ่น (พ.ศ. ๒๕๖๑-๒๕๖๔) เพิ่มเติม (ฉบับที่ ๖ ) พ.ศ. ๒๕๖๒

**(๒) เชิงคุณภาพ**

เทศบาลตำบลนาทัน สามารถได้ดำเนินการเพื่อให้เกิดประสิทธิภาพประสิทธิผลสูงสุดต่อประชาชนโดยได้มีการประเมินความพึงพอใจ ซึ่งการประเมินความพึงพอใจทำให้ทราบถึงผลเชิงคุณภาพในการดำเนินงานของเทศบาลในภาพรวม ดังนี้

**➤ ปีงบประมาณ พ.ศ. ๒๕๕๗**

การประเมินความพึงพอใจของประชาชนที่มีต่อผลการดำเนินงานโครงการ/กิจกรรมของเทศบาลตำบลนาทันสามารถในการพัฒนาและส่งเสริมการบริหารกิจการบ้านเมืองที่ดีในภาพรวมตามยุทธศาสตร์และประเด็นการพัฒนาประจำปีงบประมาณ พ.ศ. ๒๕๕๗ พบว่าประชาชนมีความพึงพอใจในระดับพอใจคิดเป็นร้อยละ ๕๐ ขึ้นไป เมื่อเปรียบเทียบกับปีที่ผ่านมาผลการประเมิน

**➤ ปีงบประมาณ พ.ศ. ๒๕๕๘**

การประเมินความพึงพอใจของประชาชนที่มีต่อผลการดำเนินงานโครงการ/กิจกรรมของเทศบาลตำบลนาทันสามารถในการพัฒนาและส่งเสริมการบริหารกิจการบ้านเมืองที่ดีในภาพรวมตามยุทธศาสตร์และประเด็นการพัฒนาประจำปีงบประมาณ พ.ศ. ๒๕๕๘ พบว่าประชาชนมีความพึงพอใจในระดับพอใจคิดเป็นร้อยละ ๕๐ ขึ้นไป เมื่อเปรียบเทียบกับปีที่ผ่านมาผลการประเมิน

**➤ ปีงบประมาณ พ.ศ. ๒๕๕๙**

การประเมินความพึงพอใจของประชาชนที่มีต่อผลการดำเนินงานโครงการ/กิจกรรมของเทศบาลตำบลนาทันสามารถในการพัฒนาและส่งเสริมการบริหารกิจการบ้านเมืองที่ดีในภาพรวมตามยุทธศาสตร์และประเด็นการพัฒนาประจำปีงบประมาณ พ.ศ. ๒๕๕๙ พบว่าประชาชนมีความพึงพอใจในระดับพอใจคิดเป็นร้อยละ ๕๐ ขึ้นไป เมื่อเปรียบเทียบกับปีที่ผ่านมาผลการประเมิน

**➤ ปีงบประมาณ พ.ศ. ๒๕๖๐**

การประเมินความพึงพอใจของประชาชนที่มีต่อผลการดำเนินงานโครงการ/กิจกรรมของเทศบาลตำบลนาทันสามารถในการพัฒนาและส่งเสริมการบริหารกิจการบ้านเมืองที่ดีในภาพรวมตามยุทธศาสตร์และประเด็นการพัฒนาประจำปีงบประมาณ พ.ศ. ๒๕๖๐ พบว่าประชาชนมีความพึงพอใจในระดับพอใจคิดเป็นร้อยละ ๕๐ ขึ้นไป เมื่อเปรียบเทียบกับปีที่ผ่านมาผลการประเมิน

**➤ ปีงบประมาณ พ.ศ. ๒๕๖๑**

การประเมินความพึงพอใจของประชาชนที่มีต่อผลการดำเนินงานโครงการ/กิจกรรมของเทศบาลตำบลนาทันสามารถในการพัฒนาและส่งเสริมการบริหารกิจการบ้านเมืองที่ดีในภาพรวมตามยุทธศาสตร์และประเด็นการพัฒนาประจำปีงบประมาณ พ.ศ. ๒๕๖๑ พบว่าประชาชนมีความพึงพอใจในระดับพอใจคิดเป็นร้อยละ ๖๐ ขึ้นไป เมื่อเปรียบเทียบกับปีที่ผ่านมาผลการประเมิน

## ๒. ผลที่ได้รับจากการดำเนินงานในปีงบประมาณ พ.ศ. ๒๕๕๗ - ๒๕๖๑

### ๒.๑ ผลที่ได้รับหรือผลที่สำคัญ

ตามที่เทศบาลตำบลนาทันได้ดำเนินงานต่างๆ ตั้งแต่ปีงบประมาณ พ.ศ. ๒๕๕๗ - ๒๕๖๑ เพื่อแก้ไขปัญหาให้กับประชาชน และพัฒนาองค์กรให้เกิดความมั่นคงในการพัฒนาเพื่อให้ความเป็นอยู่ของประชาชนอยู่ดีกินดี ซึ่งผลจากการดำเนินงานของเทศบาล นั้น ผลที่ได้รับมีดังนี้

๑. ประชาชนมีน้ำประปาใช้ทุกครัวเรือน
๒. ประชาชนมีไฟฟ้าใช้ทุกครัวเรือน
๓. ประชาชนมีถนนใช้ในการสัญจรไปมาได้สะดวก
๔. ไม่มีการเกิดอาชญากรรมในพื้นที่
๖. เด็กๆ ได้รับการศึกษาทุกคน
๗. ผู้สูงอายุ ผู้พิการ ผู้ป่วยเอดส์ ได้รับเงินช่วยเหลือเบี้ยยังชีพทุกคน
๑๐. ประชาชนได้รับความช่วยเหลือในเรื่องที่อยู่อาศัยที่มั่นคงแข็งแรง
๑๑. ประชาชนได้รับความช่วยเหลือจากสาธารณสุข
๑๓. ลดปัญหาการเกิดอุบัติเหตุในพื้นที่
๑๔. ปัญหาโรคไข้เลือดออกลดลง
๑๕. ประชาชนได้รับความรู้เกี่ยวกับการสาธารณสุข
๑๖. ประชาชนได้รับความรู้เกี่ยวกับการป้องกันภัย
๑๗. ประชาชนได้มีส่วนร่วมในการดำเนินงานต่างๆ ของเทศบาล
๑๘. ประชาชนได้รับบริการจากงานบริการต่างๆ ของเทศบาล

สำหรับในปีงบประมาณ พ.ศ. ๒๕๖๑ ผลที่คาดว่าจะได้รับเพิ่มขึ้น มีดังนี้

๑. ประชาชนมีถนนที่ได้มาตรฐานสำหรับในการเดินทางสะดวกและปลอดภัย
๒. ประชาชนได้รับการส่งเสริมอาชีพเพื่อเพิ่มรายได้ให้กับครัวเรือน
๓. ชุมชนในเขตเทศบาลตำบลนาทันมีระบบระบายน้ำลดปัญหาน้ำท่วมขัง
๔. ผู้สูงอายุ ผู้พิการ ผู้ป่วยเอดส์ มีสวัสดิการที่ดีขึ้น
๕. ปัญหาขยะพืดลดลงในชุมชน
๖. ปัญหาขยะจากแหล่งกำเนิดลดลงสิ่งแวดล้อมดีขึ้น

### ๒.๒ ผลกระทบ

ในการดำเนินงานของเทศบาลตำบลนาทัน ปีงบประมาณ พ.ศ. ๒๕๕๗ - ๒๕๖๑ สามารถดำเนินการได้ตามที่ประชาชนต้องการเฉลี่ย ๓ ปี ร้อยละ ๕๐ ขึ้นไป ซึ่งการดำเนินงานนั้นก็สามารถส่งผลกระทบต่อชุมชนในเขตเทศบาล ดังนี้

๑. การก่อสร้างถนนเพิ่มขึ้นในเขตเทศบาลการระบายน้ำได้เข้าเกิดน้ำท่วมขังในบางจุด ทำให้เทศบาลต้องเร่งก่อสร้างรางระบายน้ำเพิ่มขึ้นเพื่อแก้ไขปัญหาดังกล่าว
๒. ประชากรเพิ่มมากขึ้น แต่หน่วยบริการด้านสาธารณสุขมีไม่เพียงพอต่อความต้องการ ทำให้ไม่ได้รับความสะดวกในการใช้บริการ

แผนพัฒนาท้องถิ่น (พ.ศ.๒๕๖๑-๒๕๖๔) เพิ่มเติม (ฉบับที่ ๖ ) พ.ศ.๒๕๖๒

### ๓. สรุปปัญหาอุปสรรคการดำเนินงานที่ผ่านมาและแนวทางการแก้ไขปีงบประมาณ พ.ศ. ๒๕๕๗-๒๕๖๑

#### ๓.๑ ปัญหาโครงสร้างพื้นฐาน

- ถนนในเขตตำบลนาทันชำรุดหลายสาย และต้องก่อสร้างอีกจำนวนหลายสาย ซึ่งทำให้การคมนาคมยังไม่สะดวกและขาดความปลอดภัยในการสัญจร อีกทั้งยังขาดถนนลูพื้นที่มีการเกษตรอีกจำนวนมากที่ทำให้ไม่มีเส้นทางลำเลียงผลผลิตทางการเกษตร

- แหล่งน้ำเพื่อการเกษตร ยังมีไม่เพียงพอเนื่องจากตำบลนาทันมีประชาชนประกอบอาชีพเกษตรกรเป็นส่วนใหญ่ ลำห้วยที่มีไม่สามารถกักเก็บน้ำได้และไม่สามารถใช้ได้ตลอดทั้งปี

- ระบบไฟฟ้าสาธารณะในหมู่บ้านยังมีไม่เพียงพอ บางจุดยังขาดไฟส่องสว่างอาจก่อให้เกิดอันตรายแก่ชีวิตและทรัพย์สินได้และการขยายเขตไฟฟ้ายังไม่ครอบคลุมทุกพื้นที่ที่มีประชากรอาศัยอยู่เนื่องจากประชาชนได้ขยายพื้นที่ไปตั้งบ้านเรือนในสายที่ไฟฟ้ายังไม่ถึง

- ประชาชนไม่มีเอกสารสิทธิ์ครอบครองในที่ทำกินเป็นของตนเอง

#### ๓.๒ ปัญหาคุณภาพชีวิต

- ปัญหาการขาดโอกาสทางการศึกษาของเด็กนักเรียน เนื่องจากประชาชนส่วนใหญ่ประกอบอาชีพเกษตรกรรม ทำให้มีรายได้น้อยเด็กบางคนเมื่อจบการศึกษาชั้นพื้นฐานแล้วก็ขาดโอกาสได้เรียนต่อเนื่องจากไม่มีทุนทรัพย์และต้องทำงานหารายได้ช่วยเหลือครอบครัว

- ปัญหายาเสพติดในชุมชนเพิ่มขึ้นเรื่อยๆทำให้ชุมชนไม่ปลอดภัยในชีวิตและทรัพย์สิน

- ปัญหาเยาวชนตั้งครุฑก่อนวัยอันควรทำให้เกิดปัญหาต่างๆตามมา

#### ๓.๓ ปัญหารายได้ประชาชน

- ประชาชนบางรายมีรายได้จากการประกอบอาชีพต่ำกว่า ๓๘,๐๐๐ บาท/ปี/ครัวเรือน

- ผลผลิตทางการเกษตรและราคาตกต่ำไม่คุ้มต้นทุนการผลิต และไม่มีตลาดรองรับผลผลิตที่แน่นอน

- ประชาชนบางส่วนไม่มีอาชีพ และรายได้เสริมหลังฤดูการผลิต ทำให้ต้องไปทำงานต่างจังหวัด

- ไม่มีแหล่งเงินทุนเพียงพอในการลงทุนประกอบอาชีพ

### แนวทางการแก้ไข

#### ๑. การดำเนินงานของเทศบาลตำบลนาทัน ดังนี้

๑.๑ การจัดทำแผนพัฒนาสี่ปีควรพิจารณาใช้แผนยุทธศาสตร์การพัฒนาของ อปท. มาเป็นกรอบในการจัดทำแผนพัฒนาสี่ปีและให้มีความสอดคล้องกันแผนชุมชน อำเภอ จังหวัดและเป็นความต้องการของประชาชน

๑.๒ การจัดทำแผนพัฒนาสี่ปีควรพิจารณางบประมาณและคำนึงถึงสถานะการคลังในการพิจารณาโครงการ/กิจกรรม ที่จะบรรจุในแผนพัฒนาสี่ปีเพื่อประโยชน์สูงสุด

๑.๓ ควรเร่งรัดให้มีการดำเนินโครงการ/กิจกรรม ที่ตั้งในเทศบัญญัติประมาณรายจ่ายให้สามารถดำเนินการได้ในปีงบประมาณนั้น

๑.๔ เทศบาลตำบลนาทันควรพิจารณาตั้งงบประมาณให้เพียงพอและเหมาะสมกับกับภารกิจแต่ละด้านที่จะต้องดำเนินการ ซึ่งจะช่วยลดปัญหาในการโอนเพิ่ม โอนลด โอนตั้งจ่ายรายการใหม่

## ส่วนที่ ๓

## ยุทธศาสตร์องค์กรปกครองส่วนท้องถิ่น

## ๑. ความสัมพันธ์ระหว่างแผนพัฒนาระดับมหภาค

## ๑.๑ แผนยุทธศาสตร์ชาติ ๒๐ ปี

วิสัยทัศน์: “ประเทศมีความมั่นคง มั่งคั่ง ยั่งยืน เป็นประเทศพัฒนาแล้ว ด้วยการพัฒนาตามปรัชญาของเศรษฐกิจพอเพียง”

## วัตถุประสงค์:

ความมั่นคง

๑. การมีความมั่นคงปลอดภัย จากภัยและการเปลี่ยนแปลงทั้งภายในประเทศ และภายนอกประเทศในทุกระดับทั้งระดับประเทศสังคม ชุมชน ครัวเรือนและปัจเจกบุคคลและมีความมั่นคงในทุกมิติ ทั้งมิติเศรษฐกิจ สังคม สิ่งแวดล้อม และการเมือง
๒. ประเทศ มีความมั่นคงในเอกราชและอธิปไตย มีสถาบันชาติ ศาสนา พระมหากษัตริย์ที่เข้มแข็ง เป็นศูนย์กลางและเป็นที่ยึดเหนี่ยวจิตใจของประชาชน ระบบการเมืองที่มั่นคงเป็นกลไกที่นำไปสู่การบริหารประเทศที่ต่อเนื่องและโปร่งใสตามหลักธรรมาภิบาล
๓. สังคม มีความปรองดองและความสามัคคี สามารถผนึกกำลังเพื่อพัฒนาประเทศ ชุมชน มีความเข้มแข็ง ครอบครัว มีความอบอุ่น
๔. ประชาชน มีความมั่นคงในชีวิต มีงานและรายได้ที่มั่นคงพอเพียงกับการดำรงชีวิต มีที่อยู่อาศัยและความปลอดภัยในชีวิตทรัพย์สิน
๕. ฐานทรัพยากรและสิ่งแวดล้อม มีความมั่นคงของอาหารพลังงาน และน้ำ

ความมั่นคง

๑. ประเทศไทยมีการขยายตัวของเศรษฐกิจอย่างต่อเนื่อง ยกกระดับเข้าสู่กลุ่มประเทศรายได้สูง ความเหลื่อมล้ำของการพัฒนาลดลง ประชากรได้รับผลประโยชน์จากการพัฒนาอย่างเท่าเทียมกันมากขึ้น
๒. เศรษฐกิจมีความสามารถในการแข่งขันสูงสามารถสร้างรายได้ทั้งจากภายในและภายนอกประเทศสร้างฐานเศรษฐกิจและสังคมแห่งอนาคต และเป็นจุดสำคัญของการเชื่อมโยงในภูมิภาค ทั้งการคมนาคมขนส่ง การผลิต การค้า การลงทุน และการทำธุรกิจ มีบทบาทสำคัญในระดับภูมิภาคและระดับโลก เกิดสายสัมพันธ์ทางเศรษฐกิจและการค้าอย่างมีพลัง
๓. ความสมบูรณ์ในทุนที่จะสามารถสร้างการพัฒนาต่อเนื่อง ได้แก่ ทุนมนุษย์ ทุนทางปัญญา ทุนทางการเงิน ทุนที่เป็นเครื่องมือเครื่องจักร ทุนทางสังคม และทุนทรัพยากรธรรมชาติและสิ่งแวดล้อม

### ความยั่งยืน

๑. การพัฒนาที่สามารถสร้างความเจริญ รายได้ และคุณภาพชีวิตของประชาชนให้เพิ่มขึ้นอย่างต่อเนื่อง ซึ่งเป็นการเจริญเติบโตของเศรษฐกิจที่ไม่ใช้ทรัพยากรธรรมชาติเกินพอดี ไม่สร้างมลภาวะต่อสิ่งแวดล้อมจนเกินความสามารถในการรองรับ และเยียวยาของระบบนิเวศน์
๒. การผลิตและการบริโภคเป็นมิตรกับสิ่งแวดล้อม และสอดคล้องกับกฎระเบียบของประชาคมโลก ซึ่งเป็นที่ยอมรับร่วมกัน ความอุดมสมบูรณ์ของทรัพยากรธรรมชาติและสิ่งแวดล้อมมีคุณภาพดีขึ้น คนมีความรับผิดชอบต่อสังคมมีความเอื้ออาทร เสียสละเพื่อผลประโยชน์ส่วนรวม
๓. มุ่งประโยชน์ส่วนรวมอย่างยั่งยืน ให้ความสำคัญกับการมีส่วนร่วมของประชาชนทุกภาคส่วนเพื่อการพัฒนาในทุกระดับอย่างสมดุล มีเสถียรภาพ และยั่งยืน
๔. ประชาชนทุกภาคส่วนในสังคมยึดถือและปฏิบัติตามปรัชญาของเศรษฐกิจพอเพียง

### ๑.๒ แผนพัฒนาเศรษฐกิจและสังคมแห่งชาติ ฉบับที่ ๑๒

#### กรอบวิสัยทัศน์และเป้าหมาย

๑. กรอบวิสัยทัศน์แผนพัฒนาเศรษฐกิจและสังคมแห่งชาติ ฉบับที่ ๑๒

จากสถานะของประเทศและบริบทการเปลี่ยนแปลงต่างๆที่ประเทศกำลังประสบอยู่ทำให้การกำหนดวิสัยทัศน์แผนพัฒนาฉบับที่ ๑๒ ยังคงมีความต่อเนื่องจากวิสัยทัศน์แผนพัฒนาฉบับที่ ๑๑ และกรอบหลักการของการวางแผนที่น้อมนำและประยุกต์ใช้หลักปรัชญาของเศรษฐกิจพอเพียงยึดคนเป็นศูนย์กลางของการพัฒนาอย่างมีส่วนร่วมการพัฒนาที่ยึดหลักสมดุลยั่งยืนโดยวิสัยทัศน์ของการพัฒนาในแผนพัฒนาฉบับที่ ๑๒ ต้องให้ความสำคัญกับการกำหนดทิศทางการพัฒนาที่มุ่งสู่การเปลี่ยนผ่านประเทศไทยจากประเทศที่มีรายได้ปานกลางไปสู่ประเทศที่มีรายได้สูงมีความมั่นคงและยั่งยืนสังคมอยู่ร่วมกันอย่างมีความสุขและนำไปสู่การบรรลุวิสัยทัศน์ระยะยาว “มั่นคง มั่งคั่ง ยั่งยืน” ของประเทศ

๒. การกำหนดตำแหน่งทางยุทธศาสตร์ของประเทศ (Country Strategic Positioning) เป็นการกำหนดตำแหน่งทางยุทธศาสตร์ของประเทศที่สอดคล้องกับยุทธศาสตร์ชาติที่คสช. ได้จัดทำขึ้นประเทศไทยเป็นประเทศรายได้สูงที่มีการกระจายรายได้อย่างเป็นธรรมเป็นศูนย์กลางด้านการขนส่งและโลจิสติกส์ของภูมิภาคสู่ความเป็นชาติการค้าและบริการ (Trading and Service Nation) เป็นแหล่งผลิตสินค้าเกษตรอินทรีย์และเกษตรปลอดภัย แหล่งอุตสาหกรรมสร้างสรรค์และมินิวัดกรรมสูงที่เป็นมิตรต่อสิ่งแวดล้อม

เป้าหมาย

๑. การหลุดพ้นจากกับดักประเทศรายได้ปานกลางสู่รายได้สูง

(๑.๑) เศรษฐกิจขยายตัวเฉลี่ยไม่ต่ำกว่าร้อยละ ๕.๐

(๑.๒) ผลิตภัณฑ์มวลรวมในประเทศต่อหัว (GDP Per Capita) และรายได้ประชาชาติต่อหัว (GNP Per Capita) ณ สิ้นแผนพัฒนาฉบับที่ ๑๒ ในปี ๒๕๖๔ เพิ่มขึ้นเป็น ๓๑๗,๐๕๑ บาท (๙,๓๒๕ ดอลลาร์สหรัฐ.) และ ๓๐๑,๑๙๙ บาท (๘,๘๕๙ ดอลลาร์สหรัฐ.) ต่อคนต่อปี

(๑.๓) ผลผลิตภาพการผลิตเพิ่มขึ้นไม่ต่ำกว่าเฉลี่ยร้อยละ ๒.๕ ต่อปี

(๑.๔) การลงทุนรวมขยายตัวไม่ต่ำกว่าเฉลี่ยร้อยละ ๘.๐ (การขยายตัวของการลงทุนภาครัฐไม่ต่ำกว่าร้อยละ ๑๐.๐ และการลงทุนของภาคเอกชนขยายตัวไม่ต่ำกว่าเฉลี่ยร้อยละ ๗.๕ ในขณะที่ปริมาณการส่งออกขยายตัวเฉลี่ยไม่ต่ำกว่าร้อยละ ๔.๐ ต่อปี)

๒. การพัฒนาศักยภาพคนให้สนับสนุนการเจริญเติบโตของประเทศและการสร้างสังคมสูงวัยอย่างมีคุณภาพ

(๒.๑) ประชาชนทุกช่วงวัยมีความมั่นคงทางด้านเศรษฐกิจและสังคม (Socio-Economic Security) และมีคุณภาพชีวิตที่ดีขึ้น

(๒.๒) การศึกษาและการเรียนรู้ได้รับการพัฒนาคุณภาพ

(๒.๓) สถาบันทางสังคมมีความเข้มแข็งเป็นฐานรากที่เอื้อต่อการพัฒนาคน

๓. การลดความเหลื่อมล้ำในสังคม

(๓.๑) การกระจายรายได้มีความเท่าเทียมกันมากขึ้น

(๓.๒) บริการทางสังคมมีคุณภาพและมีการกระจายอย่างทั่วถึง

๔. การสร้างการเจริญเติบโตทางเศรษฐกิจและสังคมที่เป็นมิตรกับสิ่งแวดล้อม

(๔.๑) รักษาความมั่นคงของฐานทรัพยากรสร้างสมดุลระหว่างการอนุรักษ์และ

การใช้ประโยชน์อย่างยั่งยืนและเป็นธรรม

(๔.๒) ขับเคลื่อนประเทศสู่เศรษฐกิจและสังคมที่เป็นมิตรต่อสิ่งแวดล้อม

(๔.๓) เพิ่มขีดความสามารถในการรับมือภัยพิบัติและการเปลี่ยนแปลงสภาพ

ภูมิอากาศ

(๔.๔) เพิ่มประสิทธิภาพและเสริมสร้างธรรมาภิบาลในการบริหารจัดการ

ทรัพยากรธรรมชาติและสิ่งแวดล้อม

(๔.๕) มีการบริหารจัดการน้ำให้สมดุลระหว่างการอุปสงค์และอุปทานของน้ำ

๕. การบริหารราชการแผ่นดินที่มีประสิทธิภาพ

(๕.๑) การบริหารงานภาครัฐที่โปร่งใสเป็นธรรมมีประสิทธิภาพและมีส่วนร่วม

(๕.๒) จัดการทุจริตคอร์รัปชัน

(๕.๓) มีการกระจายอำนาจที่เหมาะสม



### ทางการพัฒนา

๑. การยกระดับศักยภาพการแข่งขันและการหลุดพ้นกับดักรายได้ปานกลางสู่รายได้สูง
  - ๑.๑ การส่งเสริมด้านการวิจัยและพัฒนา
  - ๑.๒ การพัฒนาผลิตภาพแรงงาน
  - ๑.๓ การส่งเสริมผู้ประกอบการที่เข้มแข็งและพาณิชย์ดิจิทัล
  - ๑.๔ การลงทุนโครงสร้างพื้นฐาน
  - ๑.๕ การปรับโครงสร้างการผลิต
๒. การพัฒนาศักยภาพคนตามช่วงวัยและการปฏิรูประบบเพื่อสร้างสังคมสูงวัยอย่างมีคุณภาพ
  - ๒.๑ การพัฒนาศักยภาพคนในทุกช่วงวัยให้สนับสนุนการเจริญเติบโตของประเทศ
  - ๒.๒ การยกระดับคุณภาพการศึกษาและการเรียนรู้ให้มีคุณภาพเท่าเทียมและทั่วถึงโดย
    - (๑) ปฏิรูประบบบริหารจัดการทางการศึกษา
    - (๒) ปฏิรูประบบการคลังด้านการศึกษา
    - (๓) พัฒนาคุณภาพครู
    - (๔) ปฏิรูประบบการเรียนรู้
  - ๒.๓ การพัฒนาด้านสุขภาพ
  - ๒.๔ การสร้างสภาพแวดล้อมและนวัตกรรมที่เอื้อต่อการดำรงชีพในสังคมสูงวัย
๓. การลดความเหลื่อมล้ำทางสังคม
  - ๓.๑ การยกระดับรายได้และสร้างโอกาสในการประกอบอาชีพ
  - ๓.๒ การจัดบริการทางสังคมให้ทุกคนตามสิทธิขั้นพื้นฐานและเน้นการสร้างภูมิคุ้มกัน

### ระดับปัจเจก

- ๓.๓ การสร้างความเสมอภาคในการเข้าถึงทรัพยากร
- ๓.๔ การเข้าถึงกระบวนการยุติธรรมอย่างเสมอภาค
๔. การรองรับการเชื่อมโยงภูมิภาคและความเป็นเมือง
  - ๔.๑ การลงทุนด้านโครงสร้างพื้นฐานและสิ่งอำนวยความสะดวกของเมือง
  - ๔.๒ การพัฒนาด้านการขนส่งและโลจิสติกส์เชื่อมโยงกับเพื่อนบ้าน
  - ๔.๓ การส่งเสริมการลงทุนการค้าชายแดนและการจัดตั้งเขตพัฒนาเศรษฐกิจพิเศษ
๕. การสร้างความเจริญเติบโตทางเศรษฐกิจและสังคมอย่างเป็นมิตรกับสิ่งแวดล้อม
  - ๕.๑ การรักษาทุนทางธรรมชาติเพื่อการเติบโตสีเขียว
  - ๕.๒ การส่งเสริมการบริโภคที่เป็นมิตรกับสิ่งแวดล้อม
  - ๕.๓ การส่งเสริมการผลิตการลงทุนและการสร้างงานสีเขียว
  - ๕.๔ การจัดการมลพิษและรักษาคุณภาพสิ่งแวดล้อม
  - ๕.๕ การพัฒนาความร่วมมือด้านสิ่งแวดล้อมระหว่างประเทศ
  - ๕.๖ การเพิ่มขีดความสามารถในการปรับตัวเพื่อรองรับการเปลี่ยนแปลงสภาพภูมิอากาศและการบริหารจัดการเพื่อลดความเสี่ยงด้านภัยพิบัติ

๖. การบริหารราชการแผ่นดินที่มีประสิทธิภาพ

- ๖.๑ การสร้างความโปร่งใสในทุกขั้นตอนของการปฏิบัติราชการ
- ๖.๒ การพัฒนาบุคลากรภาครัฐให้มีความเป็นมืออาชีพ
- ๖.๓ การสร้างรูปแบบการพัฒนาอปท.ให้เหมาะสม
- ๖.๔ การสร้างระบบตรวจสอบติดตามและประเมินผลที่มีประสิทธิภาพ

วิสัยทัศน์กลุ่มจังหวัด (Vision)

กลุ่มจังหวัดภาคตะวันออกเฉียงเหนือตอนกลางร้อยเอ็ดขอนแก่นมหาสารคามกาฬสินธุ์

ชื่อกลุ่มร้อยเอ็ดแก่นสารสินธุ์

“ศูนย์กลางอุตสาหกรรมแปรรูปการเกษตร เชื่อมโยงการบริการ การท่องเที่ยว และโลจิสติกส์ สู่อุณหภูมิภาคลุ่มน้ำโขง”

ยุทธศาสตร์การพัฒนากลุ่มจังหวัด

- ๑) การพัฒนาศักยภาพการผลิตการเกษตรและอุตสาหกรรมแปรรูป การเกษตรที่เป็นมิตรต่อสิ่งแวดล้อม
- ๒) การส่งเสริมการค้า การบริการ และโลจิสติกส์
- ๓) การเพิ่มศักยภาพการท่องเที่ยวอย่างครบวงจร

วิสัยทัศน์จังหวัดกาฬสินธุ์ (vision)

“กาฬสินธุ์เมืองอาหารปลอดภัย ถิ่นภูมิปัญญาวิถีไทยอีสาน นำท่องเที่ยว นำลงทุนและสังคมที่มีความมั่นคงปลอดภัย”

ยุทธศาสตร์การพัฒนากลุ่มจังหวัดกาฬสินธุ์

ยุทธศาสตร์ที่ ๑ ส่งเสริมและพัฒนากการผลิต การแปรรูป อาหารปลอดภัย และพืชเศรษฐกิจหลักแบบครบวงจร

กลยุทธ์

๑. ส่งเสริมการพัฒนาพื้นที่เกษตรปลอดภัย เกษตรอินทรีย์
๒. พัฒนากลุ่มผู้ผลิตเพิ่มประสิทธิภาพ การแปรรูปอาหารปลอดภัยให้ได้มาตรฐาน
๓. ส่งเสริมและสนับสนุนความเข้มแข็งของภาคการตลาดเพื่อสร้างความยั่งยืนและแข่งขันได้ของสินค้าปลอดภัย
๔. พัฒนาคุณภาพการผลิตพืชเศรษฐกิจหลักเพื่อเพิ่มมูลค่า

ยุทธศาสตร์ที่ ๒ : เพิ่มศักยภาพด้านเศรษฐกิจ (การค้า การลงทุน และการท่องเที่ยว) ยกระดับผลิตภัณฑ์จากภูมิปัญญาท้องถิ่นด้วยนวัตกรรมให้ได้มาตรฐานและแข่งขันได้

กลยุทธ์

๑. วิจัยและพัฒนานวัตกรรมการผลิตและการแปรรูปเพื่อเพิ่มมูลค่าและคุณค่าให้แก่ผลิตภัณฑ์จากภูมิปัญญาท้องถิ่น เช่น ผ้าไหมแพรวา ผลิตภัณฑ์ชุมชน และสินค้า OTOP
๒. ส่งเสริมเศรษฐกิจฐานรากให้มีความเข้มแข็ง และยกระดับศักยภาพผู้ประกอบการ SME และStartup จากภูมิปัญญาท้องถิ่น
๓. พัฒนาและเชื่อมโยงกลุ่มเครือข่ายเกษตรกร ผู้ผลิต ผู้ประกอบการ ให้มีความเข้มแข็งและมีเอกภาพ เพื่อสร้างอำนาจต่อรองทางการตลาด
๔. เพิ่มศักยภาพการบูรณาการของหน่วยงานภาครัฐในการส่งเสริมและพัฒนากระบวนการผลิต การแปรรูป การจำหน่าย ผ้าไหมแพรวา สินค้า OTOP และผลิตภัณฑ์ชุมชน ให้ได้มาตรฐานแบบครบวงจร
๕. พัฒนาโครงสร้างพื้นฐาน ระบบสาธารณูปโภค ให้เป็นเมืองน่าอาศัย น่าท่องเที่ยว และน่าลงทุน
๖. ส่งเสริมและสนับสนุนการท่องเที่ยวเชิงวัฒนธรรม การท่องเที่ยวยุคก่อนประวัติศาสตร์ และการท่องเที่ยวเชิงเกษตร

ยุทธศาสตร์ที่ ๓ การบริหารจัดการทรัพยากรธรรมชาติและสิ่งแวดล้อมอย่างยั่งยืน

กลยุทธ์

๑. สนับสนุนการเพิ่มประสิทธิภาพการจัดการคุณภาพสิ่งแวดล้อมเชิงพื้นที่ การเพิ่มพื้นที่สีเขียว และการบูรณาการการจัดการขยะอย่างถูกสุขอนามัย
๒. พัฒนาการบริหารจัดการน้ำ เพื่อป้องกันอุทกภัย ภัยแล้ง และให้มีน้ำใช้อย่างเพียงพอ
๓. ขยายผลโครงการตามแนวพระราชดำริ
๔. มีการอนุรักษ์พันธุกรรมพืช

ยุทธศาสตร์ที่ ๔ ยกระดับคุณภาพชีวิตและสร้างสังคมให้มีความมั่นคงปลอดภัยในชีวิตและทรัพย์สิน

กลยุทธ์

๑. เพิ่มประสิทธิภาพ/คุณภาพในการบริหารจัดการองค์การภาครัฐตามหลักธรรมาภิบาล โดยเน้นการมีส่วนร่วมของประชาชน
๒. ส่งเสริมความร่วมมือการพัฒนาด้วยกลไกประชารัฐ
๓. พัฒนาระบบฐานข้อมูลและระบบสารสนเทศของหน่วยงานภาครัฐ และการเชื่อมโยงข้อมูล ด้านการค้า การลงทุน การท่องเที่ยวให้ได้มาตรฐาน เพื่อให้ประชาชนสามารถเข้าถึงได้อย่างสะดวกรวดเร็ว
๔. เสริมสร้างความมั่นคงภายในและการรักษาความปลอดภัยในชีวิตและทรัพย์สิน
๕. ส่งเสริมการมีส่วนร่วมของทุกภาคในการแก้ปัญหาสังคม
๖. ยกระดับมาตรการการแก้ปัญหาเสพติด
๗. เสริมสร้างและพัฒนาศักยภาพทุนมนุษย์ทุกช่วงวัย การดูแลผู้ด้อยโอกาส ตามกรอบกิจกรรม ๓ ดี (คนดีรายได้ดี สุขภาพดี)
๘. พัฒนาสังคมแห่งการเรียนรู้และยกระดับผลสัมฤทธิ์ทางการศึกษา

## ยุทธศาสตร์การพัฒนาขององค์กรปกครองส่วนท้องถิ่น

## วิสัยทัศน์ (vision)

“คุณภาพชีวิตดี วิถีพอเพียง คู่เคียงวัฒนธรรม มุ่งนำการศึกษา พัฒนาแหล่งท่องเที่ยว ไม่ยุ่งเกี่ยวยาเสพติด”

## ยุทธศาสตร์ ประกอบด้วย ๗ ยุทธศาสตร์ ดังนี้

ยุทธศาสตร์ที่ ๑ ยุทธศาสตร์การพัฒนาคนและสังคมที่มีคุณภาพ

ยุทธศาสตร์ที่ ๒ ยุทธศาสตร์การพัฒนาเศรษฐกิจและส่งเสริมการท่องเที่ยว

ยุทธศาสตร์ที่ ๓ ส่งเสริมและพัฒนาเกษตรกรรมและภูมิปัญญาท้องถิ่น

ยุทธศาสตร์ที่ ๔ ยุทธศาสตร์การพัฒนาองค์กรและพัฒนาศึกษาท้องถิ่น

ยุทธศาสตร์ที่ ๕ ยุทธศาสตร์การพัฒนาโครงสร้างพื้นฐาน

ยุทธศาสตร์ที่ ๖ ยุทธศาสตร์การพัฒนาความมั่นคงภายในและพัฒนาระบบบริหารภายใต้การ

บริหารงานกิจการบ้านเมืองที่ดี

## ยุทธศาสตร์ที่ ๑ ยุทธศาสตร์การพัฒนาคนและสังคมที่มีคุณภาพ

แนวทางการพัฒนา

๑. ส่งเสริมระบบสุขภาพที่มีคุณภาพอย่างครบวงจร ตั้งแต่การส่งเสริม การป้องกัน การรักษา และการฟื้นฟู

๒. พัฒนา ส่งเสริม และสนับสนุนกีฬา ศูนย์การกีฬาเพื่อสร้างโอกาสให้เยาวชนพัฒนาทักษะ การกีฬาสู่ความเป็นเลิศ

๓. พัฒนาระบบการเรียนรู้ตลอดชีวิต

๔. ส่งเสริมสนับสนุน คุณภาพชีวิตเด็ก สตรี ผู้สูงอายุ คนพิการ และผู้ด้อยโอกาส

๕. ส่งเสริมสนับสนุน การรักษาความปลอดภัยในชีวิตและทรัพย์สิน

๖. สนับสนุนการป้องกัน ควบคุม และแก้ไขปัญหาโรคติดต่อและโรคไม่ติดต่อแก่ประชาชน

๗. ส่งเสริมสนับสนุนการศึกษาขั้นพื้นฐานที่จำเป็นเร่งด่วนและไม่ซ้ำซ้อนกับหน่วยงานต้นสังกัด

๘. ส่งเสริมคุณธรรม จริยธรรมและธรรมาภิบาล

๙. บูรณาการป้องกันและแก้ไขปัญหาสาธารณสุขและเร่งรัดช่วยเหลือฟื้นฟูผู้ประสบภัย

๑๐. ดูแลรักษาและฟื้นฟูทรัพยากรธรรมชาติและสิ่งแวดล้อม

๑๑. การป้องกันและแก้ไขปัญหายาเสพติด

## ยุทธศาสตร์ที่ ๒ ยุทธศาสตร์การพัฒนาเศรษฐกิจและส่งเสริมการท่องเที่ยว

### แนวทางการพัฒนา

๑. ส่งเสริมการท่องเที่ยวให้ได้มาตรฐาน
๒. ส่งเสริมและสนับสนุน เอกอัครราชทูตการท่องเที่ยว ด้านสิ่งแวดล้อม วิถีชีวิต วัฒนธรรมประเพณีท้องถิ่น
๓. ส่งเสริมการท่องเที่ยวทุกประเภท เช่น การท่องเที่ยวเชิงวัฒนธรรม เชิงนิเวศน์และเชิงสุขภาพ
๔. ส่งเสริมและเพิ่มช่องทางการท่องเที่ยวเชื่อมโยงระหว่างภูมิภาคและระหว่างประเทศ
๕. ส่งเสริมการมีส่วนร่วมของภาครัฐ เอกชน ชุมชน และองค์กรปกครองส่วนท้องถิ่นในการพัฒนาด้านการบริการและการท่องเที่ยว

## ยุทธศาสตร์ที่ ๓ ส่งเสริมและพัฒนาเกษตรกรรม และภูมิปัญญาท้องถิ่น

### แนวทางการพัฒนา

๑. พัฒนาส่งเสริมและสนับสนุนการทำการเกษตรที่ยั่งยืนตามหลักปรัชญาเศรษฐกิจพอเพียง
๒. ส่งเสริมสนับสนุนและพัฒนาประสิทธิภาพปัจจัยการผลิตผ้าไหมแพรวาและผ้าทอพื้นเมือง
๓. ส่งเสริมให้มีการใช้ปัจจัยการผลิตที่มาจากอินทรีย์ชีวภาพที่มีคุณภาพ
๔. เพิ่มสินค้าเกษตรที่ได้คุณภาพมาตรฐานและปลอดภัย GAP
๕. ส่งเสริมการศึกษาอบรมและฝึกอบรมเพื่อเสริมสร้างความเข้มแข็งของชุมชน
๖. ส่งเสริมการมีอาชีพมีรายได้และความเข้มแข็งของชุมชน
๗. พัฒนา ส่งเสริม สนับสนุนการเพิ่มมูลค่าผลิตภัณฑ์ชุมชนอย่างครบวงจร ตั้งแต่การออกแบบการผลิต การบรรจุภัณฑ์และการตลาด

## ยุทธศาสตร์ที่ ๔ ยุทธศาสตร์การพัฒนาองค์กรและพัฒนาศึกษาท้องถิ่น

### แนวทางการพัฒนา

๑. พัฒนา ส่งเสริม และสนับสนุนการจัดการศึกษาที่มีคุณภาพในทุกระดับทั้งในและนอกระบบครอบคลุมทุกช่วงวัย
๒. สนับสนุนการพัฒนาสิ่งอำนวยความสะดวกเพื่อส่งเสริมการพัฒนาคุณภาพผู้เรียน
๓. ส่งเสริมสนับสนุน การพัฒนาคุณภาพมาตรฐานการศึกษา
๔. ส่งเสริมให้เด็กและเยาวชนสามารถใช้ภาษาต่างประเทศในการติดต่อสื่อสาร
๕. พัฒนาความรู้ด้านเทคโนโลยีสารสนเทศให้กับบุคลากรของท้องถิ่นและประชาชนในจังหวัด
๖. พัฒนาศักยภาพขององค์การบริหารส่วนจังหวัดกาฬสินธุ์เพื่อรองรับสภาวการณ์ที่เปลี่ยนแปลง
๗. ปรับปรุงและพัฒนาเครื่องมือเครื่องใช้และอาคารสถานที่ปฏิบัติงาน
๘. ส่งเสริมงานด้านการศึกษา การฝึกอบรมพัฒนาอาชีพรองรับการก้าวเข้าสู่ประชาคมอาเซียน
๙. ส่งเสริมการปฏิบัติค่านิยมหลักของคนไทย ๑๒ ประการ

**ยุทธศาสตร์ที่ ๕ ยุทธศาสตร์การพัฒนาโครงสร้างพื้นฐาน**

แนวทางการพัฒนา

๑. พัฒนาระบบโครงข่ายการคมนาคมขนส่งเชื่อมระหว่างหมู่บ้าน ตำบล และอำเภอ
๒. ส่งเสริมการพัฒนา และดูแลรักษาแหล่งน้ำธรรมชาติเพื่อให้มีน้ำเพียงพอต่อการอุปโภคบริโภค
๓. บริหารจัดการภารกิจถ่ายโอนให้มีประสิทธิภาพและเกิดประสิทธิผล
๔. ส่งเสริมสนับสนุนการพัฒนาโครงสร้างพื้นฐาน สาธารณูปโภค สาธารณูปการให้สอดคล้องกับความต้องการจำเป็นและความต้องการของประชาชน

**ยุทธศาสตร์ที่ ๖ ยุทธศาสตร์การพัฒนาความมั่นคงภายในและพัฒนาระบบบริหารภายใต้การบริหารงาน**

**กิจการบ้านเมืองที่ดี**

แนวทางการพัฒนา

๑. เพิ่มศักยภาพการรักษาความสงบเรียบร้อยในพื้นที่
๒. ส่งเสริมการบริหารงานแบบบูรณาการภายใต้การบริหารกิจการบ้านเมืองที่ดี

**วิสัยทัศน์อำเภอดำรง (vision)**

“เมืองเกษตรปลอดภัย ผ้าไหมแพรวาสู่สากล วิถีชุมชนพอเพียงยั่งยืน”

**พันธกิจ**

๑. การพัฒนาเกษตรปลอดภัย (เกษตรอินทรีย์)
๒. การพัฒนาผ้าไหมแพรวาและการท่องเที่ยว
๓. การพัฒนาคน สังคม เศรษฐกิจ และสิ่งแวดล้อม

**ประเด็นยุทธศาสตร์**

๑. การพัฒนาเกษตรปลอดภัย (เกษตรอินทรีย์)
๒. การพัฒนาผ้าไหมแพรวาและการท่องเที่ยว
๓. การพัฒนาด้านสังคม

**๒. ยุทธศาสตร์ขององค์กรปกครองส่วนท้องถิ่น**

**การพัฒนาตามนโยบายของผู้บริหารท้องถิ่น**

เพื่อให้การบริหารราชการของเทศบาลตำบลนาทัน สามารถบรรลุวัตถุประสงค์ถึงเจตนารมณ์ภารกิจของเทศบาล คณะผู้บริหารตำบลนาทัน ได้กำหนดนโยบายในการพัฒนาของเทศบาลตำบลนาทันให้มีการเชื่อมโยงกับนโยบายของประเทศ, รัฐบาลและแผนพัฒนาเศรษฐกิจและสังคมแห่งชาติ แผนการบริหารราชการแผ่นดินและยุทธศาสตร์ของจังหวัดเพื่อพัฒนาคุณภาพชีวิตที่ดีให้กับประชาชนตำบลนาทันดังนี้

## ๒.๑ วิสัยทัศน์ตำบลนาทัน(Vision)

“ส่งเสริมการศึกษาและวัฒนธรรมอันล้ำค่า น้อมนำเศรษฐกิจพอเพียง แหล่งท่องเที่ยวเขียวชอุ่ม”

## พันธกิจตำบลนาทัน (Mission)

๑. การส่งเสริมและพัฒนาศักยภาพของคน ครอบครัว และชุมชน ให้มีความเข้มแข็งสามารถพึ่งพาตนเองได้รวมถึงการมีส่วนร่วมในการพัฒนาท้องถิ่น
๒. การปรับปรุงและพัฒนาในเรื่องโครงสร้างพื้นฐานของชุมชน
๓. การอนุรักษ์ประเพณีและศิลปวัฒนธรรมอันดีงามของชุมชน
๔. การส่งเสริมและพัฒนาทางการศึกษา
๕. การส่งเสริมกลุ่มอาชีพ และสร้างรายได้ให้แก่ชุมชน
๖. การส่งเสริมและพัฒนาด้านสาธารณสุขให้มีประสิทธิภาพตามมาตรฐานสากล
๗. การอนุรักษ์และฟื้นฟูแหล่งทรัพยากรธรรมชาติและสิ่งแวดล้อม
๘. การพัฒนาระบบบริหารจัดการอย่างมีประสิทธิภาพภายใต้การบริหารงานกิจการบ้านเมืองที่ดี
๙. พัฒนาเศรษฐกิจและส่งเสริมการท่องเที่ยว

## จุดมุ่งหมายของการพัฒนาเทศบาลตำบลนาทัน

### ด้านบุคลากร

๑. พัฒนาด้านการเพิ่มประสิทธิภาพในการบริหารจัดการ
๒. ส่งเสริมการให้ความรู้ในด้านการอบรมเพื่อเพิ่มศักยภาพของบุคคล
๓. ส่งเสริมให้ชุมชนเข้มแข็ง และมีส่วนร่วมในการพัฒนาอย่างยั่งยืน

### ด้านเศรษฐกิจ

๑. การสร้างงานเพื่อให้ประชาชนมีรายได้เพิ่มขึ้น
๒. สร้างถนนสู่พื้นที่การเกษตร ขยายเขตไฟฟ้าเข้าสู่พื้นที่การเกษตรให้เกษตรกรมีรายได้และขนส่งผลผลิตได้สะดวกยิ่งขึ้น

### ด้านโครงสร้างพื้นฐาน

๑. ก่อสร้างถนนลาดยางสายหลักเชื่อมระหว่างชุมชน ก่อสร้างถนน คสล.ภายในหมู่บ้าน พร้อมวางท่อระบายน้ำให้ได้มาตรฐาน
๒. ขยายเขตไฟฟ้า / ประปาให้ครอบคลุมทั่วถึง
๓. ปรับปรุงซ่อมแซมถนนลูกรัง/คสล.ให้ได้มาตรฐาน

### ด้านแหล่งน้ำ

๑. อนุรักษ์และพัฒนาแหล่งน้ำ อ่างกักเก็บน้ำ ฝายน้ำล้น ลำห้วย บ่อบาดาล เพื่อให้เกิดประสิทธิภาพและประสิทธิผลสูงสุด

### ด้านสังคมและสิ่งแวดล้อม

๑. ดำเนินการเพื่อความปลอดภัยในชีวิตและทรัพย์สิน รวมทั้งป้องกันและแก้ไขปัญหาเสพติด
๒. บริหารจัดการทรัพยากรธรรมชาติและสิ่งแวดล้อมเพื่อการพัฒนาที่ยั่งยืนและจัดการด้านขยะมูลฝอยและสิ่งปฏิกูล

### ด้านสาธารณสุข

๑. เสริมสร้างและความร่วมมือในการป้องกันและแพร่ระบาดของโรคติดต่อ สร้างสุขาภิบาลครัวเรือน ส่งเสริมกิจกรรมเด็กและเยาวชน ผู้สูงอายุ คนพิการ และผู้ด้อยโอกาส

### ด้านการศึกษา ศาสนา และวัฒนธรรม

๑. ส่งเสริมและสนับสนุนการศึกษา พัฒนาและส่งเสริมภูมิปัญญาท้องถิ่น สืบสานประเพณีและศิลปวัฒนธรรมอันดีงามของท้องถิ่น

### ด้านการเมืองการปกครอง

๑. พัฒนาประสิทธิภาพการบริหารจัดการ การมีส่วนร่วมและสนับสนุนหลักการปกครองในระบอบประชาธิปไตย

### ๒.๒ ยุทธศาสตร์การพัฒนา

#### ยุทธศาสตร์ที่ ๑ การพัฒนาโครงสร้างพื้นฐาน

#### แนวทางการพัฒนา

๑. งานถนน ดำเนินการพัฒนาเส้นทางคมนาคมภายในหมู่บ้าน และระหว่างหมู่บ้านภายในตำบลให้ประชาชนได้สัญจรไปมา และขนส่งผลิตผลทางการเกษตรได้สะดวก
๒. งานไฟฟ้า ดำเนินการสำรวจผู้ที่ไม่ไฟฟ้าใช้และขยายเขตเพิ่มเติม หรือจัดหาให้ได้ใช้อย่างทั่วถึงไฟฟ้าสาธารณะทั้งของเก่า และขยายเขตเพิ่มเติมตามถนน ขอให้ได้รับแสงสว่างมากกว่าในปัจจุบันภายใต้งบประมาณขององค์การบริหารส่วนตำบล และกฎหมายที่ให้กระทำได้
๓. งานแหล่งน้ำ จัดหาแหล่งน้ำใช้ให้เพียงพอแก่ความต้องการของประชาชนในการแก้ปัญหาภัยแล้งและวางแผนบริการน้ำใช้แก่ประชาชนในฤดูแล้งอย่างทั่วถึง โดยประสานกับหน่วยงานที่เกี่ยวข้อง
๔. ประสานแผนงานกับกรมส่งเสริมการปกครองส่วนท้องถิ่น องค์การบริหารส่วนจังหวัด และหน่วยงานที่เกี่ยวข้อง เพื่อพัฒนาโครงสร้างพื้นฐานที่เกี่วข้องของเทศบาล



### ยุทธศาสตร์ที่ ๒ การพัฒนาด้านเศรษฐกิจ

#### แนวทางการพัฒนา

๑. ส่งเสริมและสนับสนุนกลุ่มอาชีพให้มีอาชีพที่มั่นคง และมีรายได้เพียงพอต่อการดำรงชีพ
๒. ส่งเสริมและสนับสนุนการฝึกอบรมวิชาชีพต่าง ๆ เพื่อให้ประชาชนมีอาชีพ สามารถช่วยเหลือตัวเองได้
๓. ส่งเสริมและสนับสนุนกลุ่มเกษตรกรในรูปแบบต่าง ๆ เพื่อพัฒนาผลผลิตคุณภาพสินค้า ตามแนวทางเศรษฐกิจพอเพียง
๔. ส่งเสริมสินค้าและผลิตภัณฑ์ (OTOP) ของตำบลเข้าสู่ตลาดสินค้าประชาคมเศรษฐกิจอาเซียน

### ยุทธศาสตร์ที่ ๓ การพัฒนาด้านทรัพยากรธรรมชาติและสิ่งแวดล้อม

#### แนวทางการพัฒนา

๑. รณรงค์คัดแยกขยะและการบริหารจัดการขยะในชุมชน
๒. อนุรักษ์ และบำรุงรักษาทรัพยากรธรรมชาติและสิ่งแวดล้อม
๓. รณรงค์ปลูกต้นไม้

### ยุทธศาสตร์ที่ ๔ การพัฒนาด้าน คน สังคม การศึกษา และสาธารณสุข

#### แนวทางการพัฒนา

๑. ให้การสงเคราะห์แก่ผู้สูงอายุ เด็ก เยาวชนผู้ด้อยโอกาส คนพิการ และผู้ป่วยโรคร้ายแรง ตลอดจนส่งเสริมและสนับสนุนกิจการพัฒนาสตรี
๒. ส่งเสริมและสนับสนุนพัฒนาสถาบันครอบครัวภายในตำบลให้เข้มแข็งและอบอุ่น เป็นหน่วยพื้นฐานในด้านเศรษฐกิจ และเป็นภูมิคุ้มกันจากปัญหาสังคม แก่สมาชิกทุกวัยในครอบครัว
๓. ให้การสนับสนุนการศึกษาระดับก่อนปฐมวัย ปฐมวัย และระดับประถมศึกษา ทั้งทางด้านอาหารกลางวันและอาหารเสริม (นม) วัสดุอุปกรณ์ที่ส่งเสริมกิจกรรม การเรียนการสอน เพื่อเป็นพื้นฐานในการจัดการศึกษาระดับสูงต่อไป
๔. สนับสนุนด้านงบประมาณตามโครงการด้านสาธารณสุข
๕. ส่งเสริมและสนับสนุนการปฏิบัติงานหน้าที่ของ อสม. อย่างทั่วถึง
๖. จัดกิจกรรมในเรื่องสถาบันครอบครัวให้มีส่วนร่วมในการแก้ไขและป้องกันยาเสพติดในชุมชน

### ยุทธศาสตร์ที่ ๕ ด้านการท่องเที่ยวและศิลปวัฒนธรรมท้องถิ่น

#### แนวทางการพัฒนา

๑. ส่งเสริมกิจกรรมวันสำคัญทางศาสนาและกิจกรรมวันสำคัญต่างๆ
๒. ส่งเสริมงานประเพณีต่าง ๆ
๓. ส่งเสริมแหล่งท่องเที่ยวในชุมชน
๔. ส่งเสริมและพัฒนาผลิตภัณฑ์ภูมิปัญญาท้องถิ่น

ยุทธศาสตร์ที่ ๖ การรักษาความมั่นคงภายในและพัฒนาระบบบริหารภายใต้การบริหารงานกิจการบ้านเมืองที่ดี

แนวทางการพัฒนา

๑. ส่งเสริมและรักษาไว้ซึ่งสถาบันชาติ ศาสนา พระมหากษัตริย์ ตลอดจนการปกครองในระบอบประชาธิปไตย อันมีพระมหากษัตริย์ ทรงเป็นประมุข
๒. ส่งเสริมและให้ความรู้เกี่ยวกับการเมือง การปกครอง ตามระบอบประชาธิปไตย
๓. สนับสนุนโครงการอันเนื่องมาจากพระราชดำริ
๔. จัดทำแบบพัฒนารายได้โดยปรับปรุงข้อมูลฐานภาษี ตลอดจนดำเนินการจัดเก็บภาษีอย่างทั่วถึง และเป็นธรรม
๕. สนับสนุนการพัฒนาบุคลากรของ ทต. ทั้งพนักงานเทศบาลพนักงานจ้างตามภารกิจและสมาชิกสภาเทศบาล ให้มีความรู้คู่คุณธรรมและจริยธรรมในการปฏิบัติงาน
๖. ส่งเสริมให้ประชาชนได้มีส่วนร่วมในการพัฒนาท้องถิ่น ในรูปแบบประชาคมหมู่บ้านและตำบล

**๒.๓ เป้าประสงค์**

๑. เพื่อให้การบริหารกิจการของ อปท. เป็นไปเพื่อประโยชน์ของประชาชน โดยมีแผนพัฒนาเป็นเครื่องมือช่วยผลักดันและสนับสนุนให้การดำเนินงานบรรลุวัตถุประสงค์
๒. เพื่อกำหนด แผนงาน โครงการและกิจกรรมการพัฒนาและแก้ไขปัญหาความเดือดร้อนของประชาชนและเพื่อนำไปสู่การบรรลุเป้าหมายการพัฒนา
๓. เพื่อใช้เป็นเครื่องมือในการประสานการปฏิบัติการพัฒนากับหน่วยงานอื่นๆในพื้นที่ และเป็นไปตามลำดับความต้องการจำเป็นเร่งด่วน
๔. เพื่อใช้เป็นแนวทางในการจัดทำเทศบัญญัติงบประมาณรายจ่ายประจำปี และแผนการจัดหาพัสดุ
๕. เพื่อให้กระบวนการจัดทำงบประมาณเป็นไปด้วยความรอบคอบและผ่านกระบวนการมีส่วนร่วมของประชาชน

**๒.๓ ตัวชี้วัด**

๑. โครงสร้างพื้นฐานได้รับการปรับปรุง ซ่อมแซม บำรุงรักษาให้สามารถใช้งานได้ตามปกติ
๒. ระบบสาธารณูปโภค สาธารณูปการมีเพียงพอต่อความต้องการ
๓. มีน้ำประปาใช้เพียงพอ และได้พัฒนาแหล่งน้ำ โดยการขุดลอกฝายน้ำล้น
๔. ภูมิทัศน์ภายในตำบลได้รับการพัฒนาดีขึ้น
๕. สถานที่ท่องเที่ยวได้รับการพัฒนา
๖. ประชาชนมีคุณภาพชีวิตที่ดีขึ้น
๗. มีการส่งเสริมการสร้างชุมชนปลอดภัยและอาชญากรรม
๘. มีความปลอดภัยในชีวิตและทรัพย์สิน
๙. ประชาชนมีรายได้เพิ่มขึ้น มีอาชีพเสริม
๑๐. บุคลากรด้านการศึกษา มีศักยภาพ

**ยุทธศาสตร์ที่ ๖ การรักษาความมั่นคงภายในและพัฒนาระบบบริหารภายใต้การบริหารงานกิจการบ้านเมืองที่ดี**

**แนวทางการพัฒนา**

๑. ส่งเสริมและรักษาไว้ซึ่งสถาบันชาติ ศาสนา พระมหากษัตริย์ ตลอดจนการปกครองในระบอบประชาธิปไตย อันมีพระมหากษัตริย์ ทรงเป็นประมุข
๒. ส่งเสริมและให้ความรู้เกี่ยวกับการเมือง การปกครอง ตามระบอบประชาธิปไตย
๓. สนับสนุนโครงการอันเนื่องมาจากพระราชดำริ
๔. จัดทำแบบพัฒนารายได้โดยปรับปรุงข้อมูลฐานภาษี ตลอดจนดำเนินการจัดเก็บภาษีอย่างทั่วถึง และเป็นธรรม
๕. สนับสนุนการพัฒนาบุคลากรของ ทต. ทั้งพนักงานเทศบาลพนักงานจ้างตามภารกิจและสมาชิกสภาเทศบาล ให้มีความรู้คู่คุณธรรมและจริยธรรมในการปฏิบัติงาน
๖. ส่งเสริมให้ประชาชนได้มีส่วนร่วมในการพัฒนาท้องถิ่น ในรูปแบบประชาคมหมู่บ้าน และตำบล

**๒.๓ เป้าประสงค์**

๑. เพื่อให้การบริหารกิจการของ อปท. เป็นไปเพื่อประโยชน์ของประชาชน โดยมีแผนพัฒนาเป็นเครื่องมือช่วยผลักดันและสนับสนุนให้การดำเนินงานบรรลุวัตถุประสงค์
๒. เพื่อกำหนด แผนงาน โครงการและกิจกรรมการพัฒนาและแก้ไขปัญหาความเดือดร้อนของประชาชนและเพื่อนำไปสู่การบรรลุเป้าหมายการพัฒนา
๓. เพื่อใช้เป็นเครื่องมือในการประสานการปฏิบัติการพัฒนากับหน่วยงานอื่นๆในพื้นที่ และเป็นไปตามลำดับความ ต้องการจำเป็นเร่งด่วน
๔. เพื่อใช้เป็นแนวทางในการจัดทำเทศบัญญัติงบประมาณรายจ่ายประจำปี และแผนการจัดหาพัสดุ
๕. เพื่อให้กระบวนการจัดหางบประมาณเป็นไปด้วยความรอบคอบและผ่านกระบวนการมีส่วนร่วมของประชาชน

**๒.๓ คิวชีวิค**

๑. โครงสร้างพื้นฐานได้รับการปรับปรุง ช่อมแซม บำรุงรักษาให้สามารถใช้งานได้ตามปกติ
๒. ระบบสาธารณสุขโรค สาธารณูปการมีเพียงพอต่อความต้องการ
๓. มีน้ำประปาใช้เพียงพอ และได้พัฒนาแหล่งน้ำ โดยการขุดลอกฝายน้ำล้น
๔. ภูมิทัศน์ภายในตำบลได้รับการพัฒนาดีขึ้น
๕. สถานที่ท่องเที่ยวได้รับการพัฒนา
๖. ประชาชนมีคุณภาพชีวิตที่ดีขึ้น
๗. มีการส่งเสริมการสร้างชุมชนปลอดภัยและอาชญากรรม
๘. มีความปลอดภัยในชีวิตและทรัพย์สิน
๙. ประชาชนมีรายได้เพิ่มขึ้น มีอาชีพเสริม
๑๐. บุคลากรด้านการศึกษา มีศักยภาพ

๑๑. เด็ก เยาวชน และประชาชนมีการศึกษาการเรียนรู้ตลอดชีวิตทุกรูปแบบ
๑๒. ส่งเสริมสนับสนุนการจัดการศึกษา ศาสนา วัฒนธรรม และการอนุรักษ์วัฒนธรรมประเพณีต่างๆ
๑๓. การบริหารจัดการของเทศบาลเกิดประสิทธิภาพ
๑๔. ประชาชนมีความเข้าใจและมีส่วนร่วมในการพัฒนาท้องถิ่นมากขึ้น
๑๕. องค์กรมีสถานที่ อุปกรณ์เครื่องมือ เครื่องใช้เพื่อการปฏิบัติงานที่เหมาะสม
๑๖. ผู้สูงอายุ ผู้พิการ และผู้ป่วยเอดส์ได้รับสวัสดิการทางสังคมสงเคราะห์
๑๗. เทศบาลดำเนินการตามนโยบายของรัฐบาล คณะรักษาความสงบแห่งชาติ (คสช.)

#### ๒.๔ คำเป้าหมาย

- ๑) การบริการด้านโครงสร้างพื้นฐานมีความสะดวกและปลอดภัย
- ๒) ประชาชนมีความรู้และบำรุงรักษาศิลปวัฒนธรรมอันดีงาม
- ๓) ประชาชนมีศักยภาพมีรายได้เพียงพอสามารถพึ่งตนเองได้
- ๔) มลภาวะและสิ่งแวดล้อมไม่เป็นพิษทำให้ชุมชนน่าอยู่
- ๕) การบริหารจัดการภาครัฐที่ดีและมีส่วนร่วมจากทุกภาคส่วน
- ๖) ชุมชนปลอดภัยเสถียร

#### ๒.๖ กลยุทธ์

- ๑) พัฒนาชุดลอก ก่อสร้างฝายน้ำล้นและจัดสร้างแหล่งน้ำ และเก็บกักน้ำเพื่อการเกษตร เพื่อการอุปโภคและบริโภค รวมทั้งวางโครงการเพื่อแก้ไขปัญหาน้ำท่วมและแห้งแล้ง
- ๒) ส่งเสริมและพัฒนากระบวนการศึกษา บุคลากรด้านการศึกษา ครู นักเรียน ให้เป็นผู้มีคุณภาพมีทักษะและศักยภาพตามมาตรฐานสากล รองรับประชาคมอาเซียน
- ๓) พัฒนา ปรับปรุงพันธุ์พืชและเมล็ดพันธุ์พืชที่ดีมีคุณภาพ ส่งเสริมให้เกิดเกษตรอุตสาหกรรม ลดต้นทุน เพิ่มมูลค่าผลผลิตทางการเกษตรปรับปรุงผลผลิตให้มีคุณภาพ ส่งเสริมสนับสนุนการถนอมและแปรรูปสินค้าทางการเกษตรส่งเสริมให้มีการเลี้ยงสัตว์เศรษฐกิจ เพื่อการบริโภคเพื่อจำหน่ายและเพื่อการอนุรักษ์และเพิ่มช่องทางตลาด
- ๔) ส่งเสริมชุมชนให้เข้มแข็ง พัฒนาศักยภาพของผู้นำชุมชน คณะกรรมการหมู่บ้านและชุมชนให้พัฒนาศักยภาพและคุณภาพชีวิตของเด็ก เยาวชน สตรี ผู้สูงอายุ ผู้พิการ ผู้ด้อยโอกาส ประชาชน และคุ้มครองสิทธิเสรีภาพของประชาชนพัฒนาคุณภาพและศักยภาพตามความสามารถของแรงงานในท้องถิ่น
- ๕) ป้องกันและแก้ไขปัญหาการเสพติด การผลิตและการจำหน่ายยาเสพติดในทุกระดับ
- ๖) ดำเนินการโครงการ เพื่อให้บริการประชาชน และรับทราบปัญหา อุปสรรค และความต้องการของประชาชนในพื้นที่พัฒนาศักยภาพของอาสาสมัครสาธารณสุขประจำหมู่บ้าน (อสม) ส่งเสริมสุขภาพและอนามัยของประชาชนในทุกระดับ ให้มีสุขภาพแข็งแรง

๗) ส่งเสริมสนับสนุนการวางระบบการพัฒนาด้านโครงสร้างพื้นฐานให้สอดคล้องกับความจำเป็นและความต้องการของประชาชนก่อสร้าง ปรับปรุงเส้นทางคมนาคมอย่างทั่วถึง

๘) พัฒนาและส่งเสริมกิจกรรมด้านศาสนา ศิลปวัฒนธรรมและประเพณีของชุมชนท้องถิ่น โดยการอนุรักษ์สืบสานต่อและเชื่อมโยงสู่กิจกรรมการท่องเที่ยว

๙) ปรับปรุงโครงสร้างการบริหารงาน นำระบบสารสนเทศมาใช้ในการบริหารงานภายในองค์กร สนับสนุนบุคลากรในสังกัดให้ได้รับการศึกษาอบรม การทำวิจัย เพิ่มพูนความรู้

๑๐) เพิ่มประสิทธิภาพในการปฏิบัติราชการ

๑๑) ส่งเสริม สนับสนุนและร่วมมือกับส่วนราชการ หน่วยงานต่างๆ ในการเตรียมความพร้อมในการป้องกันภัย และการช่วยเหลือผู้ประสบภัยติดตั้งระบบกล้องวงจรปิดในเขตชุมชนและสถานที่สำคัญ สนับสนุนการฝึกอบรมจัดตั้งและอบรมฟื้นฟูตำรวจบ้านและอาสาสมัครป้องกันภัยฝ่ายพลเรือน (อปพร.) และดูแลรักษาความปลอดภัยและการจราจร

๑๒) พัฒนาฟื้นฟูและอนุรักษ์ธรรมชาติ สิ่งแวดล้อม แหล่งน้ำ ลำห้วยและป่าไม้ให้มีความอุดมสมบูรณ์สร้างจิตสำนึกเพื่อป้องกันและแก้ไขปัญหามลพิษและปัญหาสิ่งแวดล้อมของชุมชน จัดทำระบบกำจัดขยะรวมและจัดการขยะมูลฝอยและสิ่งปฏิกูล

## ๒.๗ จุดยืนทางยุทธศาสตร์

๑) การพัฒนาชุมชนให้น่าอยู่มีความเข้มแข็ง โดยได้รับบริการสาธารณะด้านโครงสร้างพื้นฐานที่จำเป็นเพื่อรองรับการขยายตัวของชุมชนและเศรษฐกิจ

๒) ส่งเสริมกลุ่มอาชีพและเพิ่มรายได้ในชุมชน

๓) การกำจัดขยะมูลฝอยสิ่งปฏิกูลและมลภาวะสิ่งแวดล้อมที่มีอย่างยั่งยืน

๔) พัฒนาศักยภาพคนและระบบการศึกษา และความเข้มแข็งของชุมชนในการพึ่งตนเอง

๕) ส่งเสริมการท่องเที่ยวและศิลปวัฒนธรรมท้องถิ่นอันดีงาม

๖) การพัฒนาระบบการบริหารจัดการภาครัฐที่ดีและมีส่วนร่วมจากทุกภาคส่วน

## ๒.๘ ความเชื่อมโยงของยุทธศาสตร์ในภาพรวม

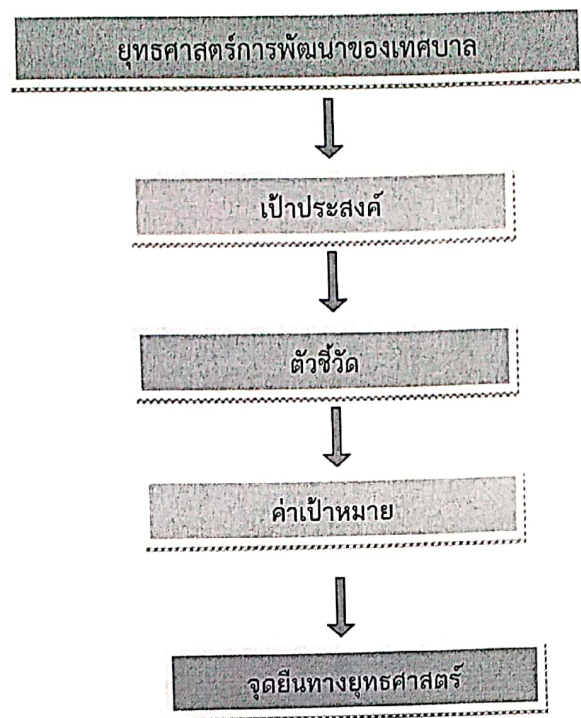

## ๓. การวิเคราะห์เพื่อพัฒนาท้องถิ่น

## ๓.๑ การวิเคราะห์กรอบการจัดทำยุทธศาสตร์ขององค์กรปกครองส่วนท้องถิ่น

ในการจัดทำแผนพัฒนาท้องถิ่นสี่ปีของเทศบาลตำบลนาทันได้ใช้การวิเคราะห์ SWOT Analysis/Demand (Demand Analysis)/Global Demand และ Trend ปัจจัยและสถานการณ์การเปลี่ยนแปลงที่มีผลต่อการพัฒนาอย่างน้อยต้องประกอบด้วย การวิเคราะห์ศักยภาพด้านเศรษฐกิจ ด้านสังคม ด้านทรัพยากรธรรมชาติและสิ่งแวดล้อม ซึ่งมีรายละเอียดดังนี้

จุดแข็ง (S : Strength)

๑. มีทรัพยากรป่าไม้และพื้นที่สาธารณะให้ประชาชนใช้ประโยชน์ร่วมกัน ซึ่งเป็นพื้นที่ราบสูง ประชาชนส่วนใหญ่ใช้ในการเกษตร
๒. กลุ่มอาชีพต่างๆ เช่น กลุ่มแม่บ้าน ทอผ้าไหมแพรวา กลุ่มจักสาน ทอผ้าฝ้ายย้อมคราม เป็นต้น ซึ่งกลุ่มต่างๆ เหล่านี้ เกิดจากการเรียนรู้สืบทอดกันมาในครอบครัว ถือเป็นภูมิปัญญาท้องถิ่นที่มีค่า ที่ได้รับการพัฒนาเป็นผลิตภัณฑ์ที่สวยงาม สร้างรายได้ให้กับชุมชน ถ้าได้รับการส่งเสริมสามารถเพิ่มศักยภาพ พัฒนาเป็นสินค้า OTOP ได้นอกจากนั้น การผลิตสินค้าบางอย่างเพื่อใช้เองก็สามารถลดต้นทุน และทำให้ประหยัดรายจ่ายได้
๓. มีสถานศึกษาของรัฐจำนวน ๖ แห่ง มีสถานเอนามัย จำนวน ๒ แห่ง และศูนย์การศึกษาออกระบบและกาศึกษาตามอัธยาศัย จำนวน ๑ แห่ง

๔. มีร้านค้าเบ็ดเตล็ดวัสดุก่อสร้างร้านซ่อมรถจักรยานยนต์ และการประกอบอื่นๆ ของประชาชนในพื้นที่ที่มีความหลากหลายอาชีพ

๕. เป็นเทศบาลตำบลขนาดกลาง ที่มีความพร้อมทางด้านบุคลากร วัสดุ อุปกรณ์ โดยบุคลากรของเทศบาลตำบลนาทัน ได้รับการอบรมความรู้ความสามารถในการปฏิบัติหน้าที่อย่างสม่ำเสมอ รวมทั้งได้จัดทำโครงการลดขั้นตอนการทำงานและอำนวยความสะดวกแก่ประชาชนที่มาติดต่อราชการ โดยมีการกำหนดระยะเวลาแล้วเสร็จของงานให้บริการทุกกระบวนการตามข้อแนะนำของกระทรวงมหาดไทย จึงสามารถจัดทำบริการสาธารณะแก่ประชาชนได้อย่างมีประสิทธิภาพและประสิทธิผล

๖. มีการบูรณาการร่วมกับหน่วยงานที่เกี่ยวข้องและองค์กรปกครองส่วนท้องถิ่นอื่น ซึ่งเป็นการดำเนินงานที่สอดคล้องไปในทิศทางเดียวกัน รวมทั้งสร้างกระบวนการมีส่วนร่วมของประชาชนในการบริหารงาน

๗. มีความสามัคคีของประชาชน และผู้นำชุมชนทั้ง ๑๖ หมู่บ้าน ภายในองค์กรอย่างมั่นคงซึ่งแสดงออกโดยการประชุมเพื่อแก้ไขปัญหาและร่วมมือจัดงานประเพณีต่าง ๆ เช่น การจัดประชุมเพื่อจัดทำแผนพัฒนาท้องถิ่น การแข่งขันกีฬาต้านยาเสพติด การจัดงานประเพณีรดน้ำดำหัวผู้สูงอายุ ทุกปี เป็นต้น

#### จุดอ่อน (W : Weakness)

๑. มีงบประมาณ ไม่เพียงพอต่อการพัฒนาท้องถิ่น ในการปรับปรุงการบริการสาธารณะให้แก่ประชาชนในท้องถิ่นเพื่อรองรับความเจริญ ที่มีการขยายตัวทางด้านเศรษฐกิจ และสังคมเป็นไปอย่างรวดเร็ว ซึ่งส่งผลให้ความต้องการสาธารณูปโภค และสาธารณูปการเพิ่มมากขึ้น

๒. ประชาชนส่วนใหญ่ประกอบอาชีพเกษตรกรรม หลังฤดูการเก็บเกี่ยว ประชาชนส่วนใหญ่ว่างงานบางส่วนต้องไปทำงานรับจ้างที่ต่างจังหวัดถึงแม้จะมีการทำอาชีพเสริมแต่ยังไม่เพียงพอกับจำนวนประชากรคนในวัยทำงานอพยพไปทำงานทำในเมือง

๓. ทรัพยากรทางธรรมชาติ ป่าไม้ถูกทำลายทำให้ขาดความอุดมสมบูรณ์ ถูกนำมาใช้ประโยชน์แต่ไม่มีการปลูกทดแทนทำให้ทรัพยากรธรรมชาติหมดไป

๔. ผู้สูงอายุหลายท่าน มีความรู้ความสามารถในด้านภูมิปัญญาท้องถิ่น เช่นด้านการแพทย์สมุนไพร ปราชญ์ชาวบ้าน หมอสูตร แต่ไม่มีการบันทึกประวัติภูมิปัญญาไว้เป็นลายลักษณ์อักษร อาจจะทำให้ภูมิปัญญาที่มีคุณค่าเหล่านี้สูญหายไป

๕. ประชาชนในพื้นที่ไม่มีเอกสารสิทธิ์ในที่ดินทำกิน(บ้าน สร้างแซ่ หมู่ที่ ๑๐ และบ้านดงสวนพัฒนา หมู่ที่๗,๑๕)

๖. พื้นที่ติดกับเทือกเขาภูพานและมีเขตติดต่อกับจังหวัดสกลนครและจังหวัดอุดรธานี จากสภาพภูมิประเทศดังกล่าวทำให้มีปัญหาการแพร่ระบาดของยาเสพติดโดยเฉพะยาบ้าและกัญชา

๗. ประชากรมีการศึกษาต่ำกว่าเกณฑ์ขั้นพื้นฐานการศึกษา

๘. ขาดแหล่งเก็บกักน้ำเพื่อการอุปโภคบริโภคและเพื่อการเกษตรไม่เพียงพอเนื่องจากพื้นที่บางส่วนติดเขตภูเขา มีแหล่งน้ำไม่เพียงพอต่อความต้องการของชุมชน ต้องเสียค่าใช้จ่ายในการซื้อน้ำอุปโภคบริโภคช่วงหน้าแล้ง

๙. ไม่มีสถานประกอบกิจการขนาดใหญ่ไม่มีโรงงานในพื้นที่

โอกาส (O : Opportunity)

๑. รัฐบาลมีนโยบายให้ประชาชนมีส่วนร่วมในการพัฒนาท้องถิ่นของตนเอง
๒. มีเส้นทางคมนาคมสะดวกสามารถรองรับการขยายตัวของการลงทุนทางเศรษฐกิจ
๓. ADB ให้ความมั่นใจและสนับสนุนให้เป็นจังหวัดนำร่องพืชผักปลอดภัย
๔. ได้รับการสนับสนุนงบประมาณกรณีโครงการเร่งด่วนและโครงการเกินศักยภาพมีหลายช่องทาง ได้แก่ จังหวัดและหน่วยงานอื่นที่เกี่ยวข้อง
๕. กรมส่งเสริมการปกครองส่วนท้องถิ่น มีนโยบายที่เปิดโอกาสให้มีการส่งตัวบุคลากรสังกัดองค์กรปกครองส่วนท้องถิ่น เข้ารับการอบรม สัมมนาและพัฒนาความรู้ อย่างต่อเนื่องตลอดปี โดยมีหลายหลักสูตรที่เป็นประโยชน์ต่อทุกตำแหน่งในองค์กร

ข้อจำกัด (T : Threat)

๑. ภาวะเศรษฐกิจของประเทศและของโลกผันผวน เช่น น้ำมันแพง ทำให้สินค้าอุปโภค บริโภค มีราคาสูง ประชาชนได้รับความเดือดร้อน
๒. มีภัยธรรมชาติ ไม่ว่าจะ วาตภัย และอุทกภัย เกิดขึ้นทุกปีสร้างความเสียหายให้ประชาชนอย่างต่อเนื่อง
๓. ระบบเทคโนโลยีการสื่อสารก้าวไกลและทั่วถึง ทำให้เยาวชนเลียนแบบค่านิยมที่ไม่เหมาะสม เลียนแบบตัวอย่างที่ไม่ดี อายากรู้อยากลอง มั่วสุมทางเพศ และไม่รักษาระบบนิเวศประเพณีไทย
๔. ปัจจุบันเทศบาลตำบลนาทันเป็นเทศบาลตำบลขนาดกลางมีงบประมาณจำกัดเมื่อเทียบกับภารกิจหน้าที่ต่างๆตามกฎหมายที่กำหนดให้เป็นอำนาจหน้าที่ขององค์การบริหารส่วนตำบลหนองช้างตามกฎหมายอื่นตามภารกิจถ่ายโอนฯ ตามนโยบายท้องถิ่น นโยบายจังหวัดและนโยบายรัฐบาล
๕. งบประมาณที่ได้รับจากส่วนกลาง ไม่เพียงพอในการบริหารงาน

การสรุปสถานการณ์พัฒนา (การวิเคราะห์จุดแข็ง จุดอ่อน โอกาส และอุปสรรค)

เทศบาลตำบลนาทัน ได้ดำเนินการวิเคราะห์สถานการณ์และศักยภาพ เพื่อชี้ให้เห็นถึงศักยภาพ ปัญหาและความต้องการของประชาชน โดยเทศบาลตำบลนาทันได้ดำเนินการวิเคราะห์ข้อมูล ดังต่อไปนี้

(๑) การวิเคราะห์ข้อมูลเพื่อการจัดทำแผนพัฒนา➢ ด้านโครงสร้างพื้นฐานสามารถจำแนกได้ดังนี้

- ๑) เส้นทางคมนาคมในพื้นที่ตำบลนาทันที่เป็นถนนคอนกรีตเสริมเหล็กร้อยละ ๘๐ เป้าหมายคือต้องการให้ได้มากกว่านี้หรือร้อยละ ๑๐๐ โดยผู้บริหารมีนโยบายที่จะดำเนินการก่อสร้างถนนคอนกรีตเสริมเหล็กทุกสาย ปัญหาคือการจัดสรรงบประมาณไม่เพียงพอสำหรับการบริหารงานด้านโครงสร้างพื้นฐาน
- ๒) การขยายเขตไฟฟ้าปัจจุบันมีไฟฟ้าใช้ทุกครัวเรือน คิดเป็น ๑๐๐เปอร์เซ็นต์ ปัญหาคือไฟฟ้าส่องทางหรือที่สาธารณะยังไม่สามารถดำเนินการครอบคลุมพื้นที่ได้ทั้งหมดปัญหาคือ การจัดสรรงบประมาณไม่เพียงพอสำหรับการบริหารงานด้านโครงสร้างพื้นฐาน



๓) การประปาเทศบาลตำบลนาทันมีกิจการประปาเป็นของตนเอง สามารถให้บริการจำนวน ๕ หมู่บ้าน ได้ครอบคลุมทุกหลังคาเรือน คิดเป็น ๑๐๐ เปอร์เซ็นต์ และมีน้ำใช้ตลอดทั้งปี ปัญหาคือ มีข้อร้องเรียนเรื่องน้ำประปาขุ่นบ่อยครั้ง สาเหตุเนื่องจากน้ำไม่เพียงพอในการประปาและไม่สามารถที่จะผลิตเป็นน้ำประปาสำหรับบริโภคได้ และใช้บริโภคอย่างทั่วถึงยังมีปัญหาในการขาดแคลนน้ำช่วงหน้าแล้ง ปัจจุบันพื้นที่ในเทศบาลตำบลนาทัน ยังประสบปัญหาการขาดแคลนน้ำไม่สามารถที่จะจัดหาน้ำดิบสำหรับผลิตประปาให้ชุมชนได้อย่างทั่วถึง การแก้ปัญหาคือ การลงพื้นที่ดำเนินการแก้ไขตามจุดที่เกิดปัญหาในพื้นที่ การพิจารณาโครงการต่างๆ ที่ไม่สามารถดำเนินการได้นั้นเทศบาลตำบลนาทันก็ได้นำบรรจุในแผนพัฒนาสี่ปีเพื่อที่จะพิจารณาดำเนินการในปีต่อไปเมื่อมีงบประมาณและความจำเป็นก็สามารถดำเนินการได้ต่อเนื่องเพื่อตอบสนองต่อความต้องการของประชาชนต่อไป

๔) ด้านที่อยู่อาศัยและการอุปโภคบริโภคจากการสำรวจข้อมูลพื้นฐานพบว่า ประชากรในพื้นที่ที่อยู่อาศัยที่ไม่มั่นคง มีจำนวน ๖ ครัวเรือน ที่ยังต้องการความช่วยเหลือในการซ่อมแซมที่อยู่อาศัย การแก้ปัญหาคือเทศบาลตำบลนาทัน ออกสำรวจสภาพความเป็นอยู่ และให้ความช่วยเหลือเบื้องต้น ขอรับการสนับสนุนงบประมาณจากหน่วยงานอื่นที่เกี่ยวข้อง

#### ➤ การวิเคราะห์ข้อมูลด้านเศรษฐกิจ

จากการสำรวจข้อมูลพื้นฐานพบว่า ประชากรส่วนใหญ่ทำการเกษตร ไร่ละ ๔๕ เช่น ข้าว อ้อย มันสำปะหลัง ยางพารา ตามลำดับ รายได้ส่วนมากมาจากการทำการเกษตร และมีรายได้จากสัตว์เลี้ยงไม่มาก ประชากรบางส่วนมีรายได้จากการรับจ้างทั้งในพื้นที่และนอกพื้นที่ เทศบาลตำบลนาทันได้แก้ไขปัญหาดังกล่าวโดยจัดโครงการส่งเสริมอาชีพ เพื่อให้ชุมชนมีรายได้เสริมจากการประกอบอาชีพเกษตรกรรมอุดหนุนกลุ่มอาชีพในชุมชน แต่การพัฒนาด้านนี้ยังไม่บรรลุวัตถุประสงค์เท่าที่ควรเนื่องจากกลุ่มอาชีพต่างๆ ยังขาดความรู้ด้านการบริหารจัดการและความรู้ด้านการตลาด

#### ➤ การวิเคราะห์ข้อมูลสังคม

##### ๑. ด้านแรงงาน

จากการสำรวจข้อมูลพื้นฐานพบว่า ประชากรที่มีอายุ ๑๕ - ๖๐ ปี อยู่ในกำลัง โดยเฉพาะแรงงานด้านการเกษตร ประชากรอายุระหว่าง ๒๕ - ๕๐ ปี บางส่วน ไปรับจ้างทำงานนอกพื้นที่ เพราะในพื้นที่ไม่มีโรงงานอุตสาหกรรมที่มีการจ้างแรงงาน

#### ➤ ด้านสุขภาพและสาธารณสุข

จากการสำรวจข้อมูลพื้นฐานพบว่า ประชาชนกรส่วนมากมีสุขภาพที่ดี มีการคัดกรองสุขภาพให้กับประชาชนกลุ่มเสี่ยง โรคที่มักเกิดแก่ประชากรในชุมชน เช่นกัน ได้แก่ โรคความดัน เบาหวาน โรคเอดส์ โรคไข้เลือดออก มือ-ปาก-เท้าในเด็ก และโรคอื่นๆ อีกมาก มีสถิติเข้ารับการรักษาพยาบาล ปัญหาคือประชาชนบางรายไม่ยอมไปคัดกรองหรือตรวจสุขภาพประจำปี การแก้ไขปัญหาคือ เทศบาลและหน่วยงานสาธารณสุข โรงพยาบาลได้จัดกิจกรรมร่วมมือกันรณรงค์ให้ชุมชนเห็นความสำคัญในเรื่องนี้ซึ่งก็ได้ผลในระดับหนึ่ง ประชาชนให้ความร่วมมือเป็นอย่างดี แต่ต้องเป็นการดำเนินการอย่างต่อเนื่องเป็นประจำทุกปี

➤ ด้านการศึกษา

จากการสำรวจข้อมูลพื้นฐานพบว่า ประชากรอายุ ๑๕ - ๖๐ ปีเต็ม ร้อยละ ๗๐ อ่าน เขียนภาษาไทยและคิดเลขอย่างง่ายได้ เด็กอายุ ๖ - ๑๔ ปี ร้อยละ ๑๐๐ ได้รับการศึกษาภาคบังคับ ๙ ปีได้เรียนต่อชั้นมัธยมศึกษาปีที่ ๔ หรือเทียบเท่า ด้านการศึกษาอยู่ในเกณฑ์ที่ดี ปัญหาคือ ยังไม่สามารถที่จะแข่งขันกับเมืองใหญ่ๆ ได้ การแก้ปัญหาของเทศบาลตำบลนาทัน ได้จัดกิจกรรมให้กับเด็กของศูนย์พัฒนาเด็กเล็ก การสนับสนุนอาหารเสริมนม อาหารกลางวัน ในกับทางโรงเรียนในเขตพื้นที่ และสนับสนุนจัดกิจกรรมต่างๆ กับทางโรงเรียน

➤ ด้านค่านิยมของคนในพื้นที่

จากการสำรวจข้อมูลพื้นฐานพบว่า ประชากรมีกิจกรรมทางศาสนา(พุทธ) ประชากรในเขตเทศบาลตำบลนาทัน ให้ความร่วมมือกันทำกิจกรรมสาธารณะต่างๆ เช่น ผู้สูงอายุ ผู้พิการได้รับการดูแล ปัญหาคือ ประชากรในครัวเรือนมีการ ยาเสพติด ดื่มสุรา สูบบุหรี่ บางครัวเรือนขาดความอบอุ่น การแก้ปัญหาของเทศบาลตำบลนาทันคือ จัดกิจกรรมต่างๆ ในชุมชน พยายามที่จะให้ทุกภาคส่วนมีส่วนร่วมและรณรงค์ให้เห็นถึงโทษของยาเสพติด ดื่มสุรา สูบบุหรี่ ให้ชุมชนเห็นความสำคัญของครอบครัว เช่น การแข่งขันกีฬาต้านยาเสพติด แอโรบิก งานประเพณีต่างๆ เป็นต้น

➤ ด้านความปลอดภัยในชีวิตและทรัพย์สิน

จากการสำรวจข้อมูลพื้นฐานพบว่า ส่วนมากครัวเรือนมีการป้องกันอุบัติเหตุอย่างถูกวิธีมีความปลอดภัยในชีวิตและทรัพย์สิน วิธีการแก้ปัญหาของเทศบาลตำบลนาทัน ที่สามารถดำเนินการได้ตามอำนาจหน้าที่และงบประมาณที่มีอยู่อย่างจำกัด คือตั้งจุดตรวจ จุดสกัด จุดบริการ ในช่วงเทศกาลที่มีวันหยุดหลายวันเพื่ออำนวยความสะดวกให้กับประชาชน แต่ปัญหาที่พบเป็นประจำคือการทะเลาะวิวาทของกลุ่มวัยรุ่นโดยเฉพาะในสถานที่จัดงานมหรสพ เป็นปัญหาที่ชุมชนได้รับผลกระทบเป็นอย่างมาก การแก้ไขปัญหาคือการแจ้งเตือนให้ผู้ปกครองดูแลบุตรหลานของตน ประชาสัมพันธ์ให้ทราบถึงผลกระทบและโทษที่ได้รับจากการเกิดเหตุทะเลาะวิวาท การขอความร่วมมือไปยังผู้นำ การขอกำลังจาก ตำรวจ ผู้นำ อปพร. เพื่อระงับเหตุไม่ให้เกิดความรุนแรง แต่จะไม่ให้เกิดขึ้นเลยยังเป็นปัญหาที่ปัจจุบันไม่สามารถที่จะแก้ไขได้ ทั้งที่มีการร่วมมือกันหลายฝ่าย เป็นเรื่องที่ทางเทศบาลตำบลนาทันจะต้องหาวิธีที่จะแก้ไขปัญหให้กับประชาชนต่อไปตามอำนาจหน้าที่ที่สามารถดำเนินการได้

➤ ด้านยาเสพติด

ปัญหายาเสพติดในชุมชนของตำบลนาทันได้ร่วมกับผู้นำชุมชนและ สถานีตำรวจภูธรอำเภอคำม่วงได้ร่วมจัดโครงการกับเทศบาลตำบลนาทันในการเพื่อแก้ไขปัญหาผู้ที่ติดยาเสพติด เช่น การณรงค์ การประชาสัมพันธ์ การแจ้งเบาะแส การฝึกอบรมให้ความรู้ ถ้านอกเหนือจากอำนาจหน้าที่ ก็เป็นเรื่องของอำเภอหรือตำรวจแล้วแต่กรณี ทั้งนี้ เทศบาลตำบลนาทันก็ได้ให้ความร่วมมือมาโดยตลอด

➤ ด้านทรัพยากรธรรมชาติและสิ่งแวดล้อม

ในพื้นที่ของเทศบาลตำบลนาทันส่วนมากเป็นพื้นที่สำหรับเพาะปลูก ที่อยู่อาศัย ร้านค้าตามลำดัด และมีพื้นที่ราบสูงติดกับเทือกเขาภูพาน ทรัพยากรธรรมชาติในพื้นที่ ได้แก่ ดิน น้ำ ต้นไม้ ปัญหาคือ เนื่องจากว่าพื้นที่บางส่วนเป็นพื้นที่ที่ติดภูเขาใต้ดินเป็นชั้นแผ่นหินไม่สามารถที่จะนำน้ำจากใต้ดินมาใช้ในการอุปโภค-บริโภคได้ ต้องอาศัยน้ำดิบจากลำห้วย และน้ำฝน น้ำในการเกษตรก็ต้องรอฤดูฝน มีแหล่งน้ำใช้ใน การเกษตรไม่เพียงพอ ปัญหาคือยังไม่สามารถหาแหล่งน้ำสำหรับการเกษตรได้เพิ่มขึ้น ปัญหาด้านขยะ ชุมชนแออัดขยะก็มากขึ้น การบริหารจัดการขยะยังไม่ถูกหลักวิชาการ เทศบาลตำบลนาทันซึ่งได้จัดทำโครงการเพื่อแก้ปัญหาให้กับประชาชนและเป็นไปตามความต้องการของประชาชนเช่นโครงการณรงค์คัดแยกขยะในชุมชนจากแหล่งกำเนิดให้ครอบคลุมทั้งพื้นที่โครงการปลูกต้นไม้ในวันสำคัญต่างๆในพื้นที่และที่สาธารณะรวมทั้งปรับปรุง

สภาพภูมิทัศน์ของชุมชนให้ร่มรื่นสวยงามให้เป็นชุมชนน่าอยู่เป็นที่พักผ่อนหย่อนใจของประชาชน ส่งเสริมแหล่งท่องเที่ยวให้เขียวขจี ฯลฯ

➤ ด้านการเมือง - การบริหาร

ตำบลนาทัน มี ๑๖ หมู่บ้านในเขตเทศบาลตำบลนาทัน ประชาชนให้ความร่วมมือด้านการเลือกตั้งเป็นอย่างดีเช่นการเลือกตั้งสมาชิกสภาเทศบาลตำบลนาทันในปีพ.ศ.๒๕๕๖ ประชากร ทั้งหมด ๑๓,๙๓๓ คนผู้มีสิทธิเลือกตั้ง ๑๐,๐๗๑ คน จำนวนผู้มาใช้สิทธิเลือกตั้งนายกเทศมนตรีตำบลนาทัน ๖,๕๘๔ คนจากผู้มีสิทธิเลือกตั้งทั้งสิ้น ๑๐,๐๗๑ คนคิดเป็นร้อยละ ๖๕.๓๘ จำนวนผู้มาใช้สิทธิเลือกตั้งสมาชิกสภาเทศบาลตำบลนาทัน ๖,๕๘๔ คน จากผู้มีสิทธิเลือกตั้งทั้งสิ้น ๑๐,๐๗๑ คน คิดเป็นร้อยละ ๖๕.๓๘ ปัญหาคือการแข่งขันทางการเมืองค่อนข้างสูง ร่วมมือ ผู้นำ เจ้าหน้าที่ที่มีหน้าที่รับผิดชอบให้ระมัดระวัง สอดส่องพฤติกรรมและให้รายงานอำเภอ ทราบ การรณรงค์ ประชาสัมพันธ์ ให้ข้อมูลที่ถูกต้อง เกี่ยวกับข้อกำหนดของการเลือกตั้งที่กระทำได้และทำไม่ได้ให้ประชาชนได้รับทราบ ปัญหาต่างๆ ที่เกิดขึ้นเทศบาลตำบลนาทันก็ได้พยายามแก้ไข โดยเริ่มจากการประชุมประชาคมท้องถิ่นทุกหมู่บ้านในเขตเทศบาลตำบลนาทันในการจัดทำแผนพัฒนาท้องถิ่น จากผลการประชุม ทุกครั้งที่เทศบาลตำบลนาทันจัดขึ้นมีประชาชนสนใจเข้าร่วมประชุมรวมทั้งแสดงความคิดเห็นที่หลากหลาย ส่งผลให้เทศบาลตำบลนาทันดำเนินงานตามความต้องการของประชาชนและประชาชนได้รับประโยชน์สูงสุดและมีส่วนร่วมในการพัฒนาเทศบาลตำบลนาทันนอกจากนี้เทศบาลตำบลนาทันได้ดำเนินการจัดโครงการต่างๆ สำหรับประชาชนอีกหลายโครงการ เพื่อให้ประชาชน อยู่ ดี มีสุข และโครงการจัดซื้อเครื่องมือเครื่องใช้ในการปฏิบัติงาน เพื่อให้ทันสมัยและมีประสิทธิภาพ

ยุทธศาสตร์ชาติ  
๒๐ ปี

แผนพัฒนา  
เศรษฐกิจ  
ฉบับที่ ๑๒

ยุทธศาสตร์  
กลุ่มจังหวัด

ยุทธศาสตร์  
จังหวัดกาฬสินธุ์

ยุทธศาสตร์การ  
พัฒนาของ อปท.  
ในเขตจังหวัด  
กาฬสินธุ์

ยุทธศาสตร์  
การพัฒนา  
ทต.นาพัน

แผนงาน

ผลผลิต/  
โครงการ

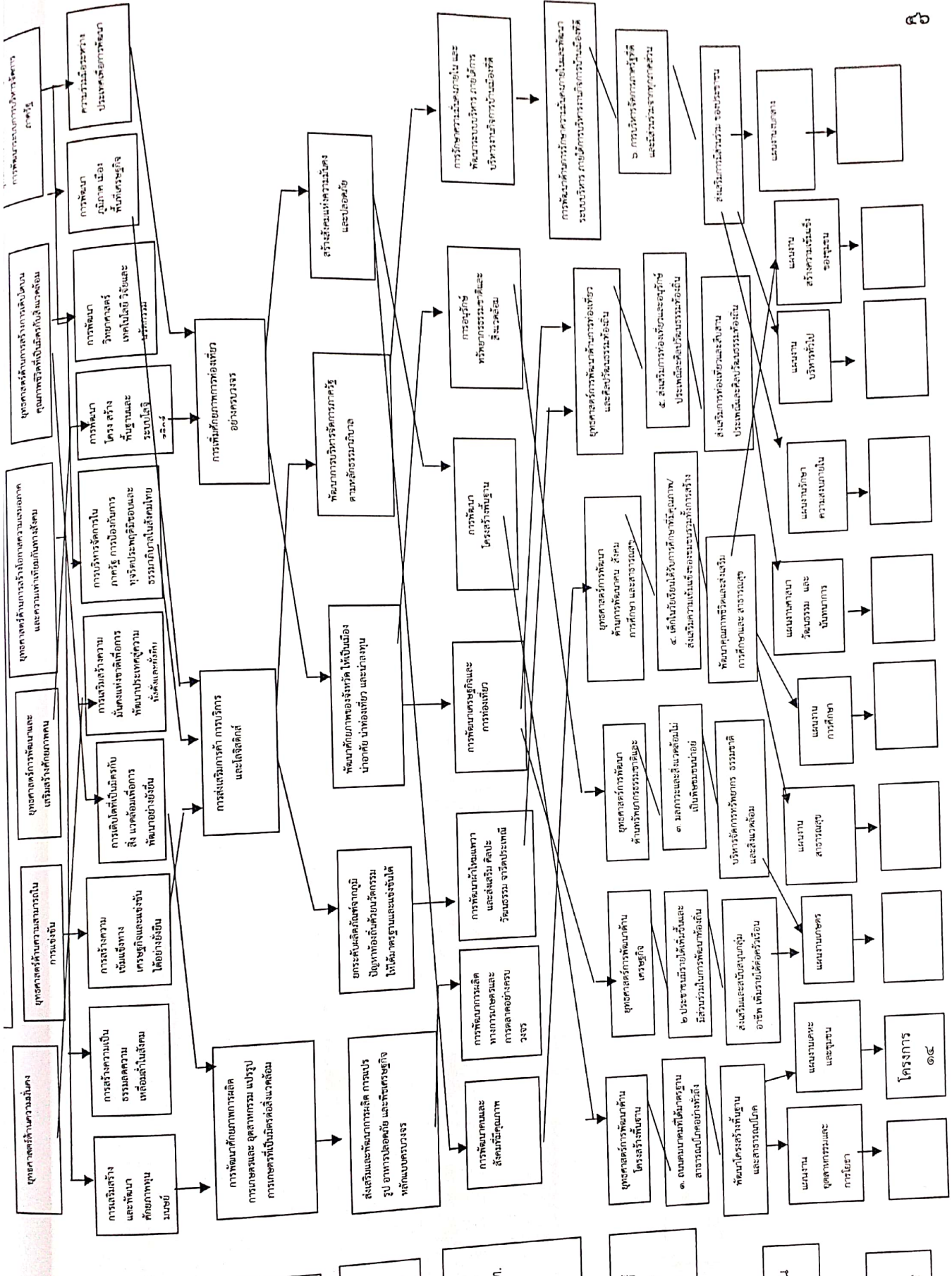

๓.๔ แผนผังยุทธศาสตร์ (Strategic map)

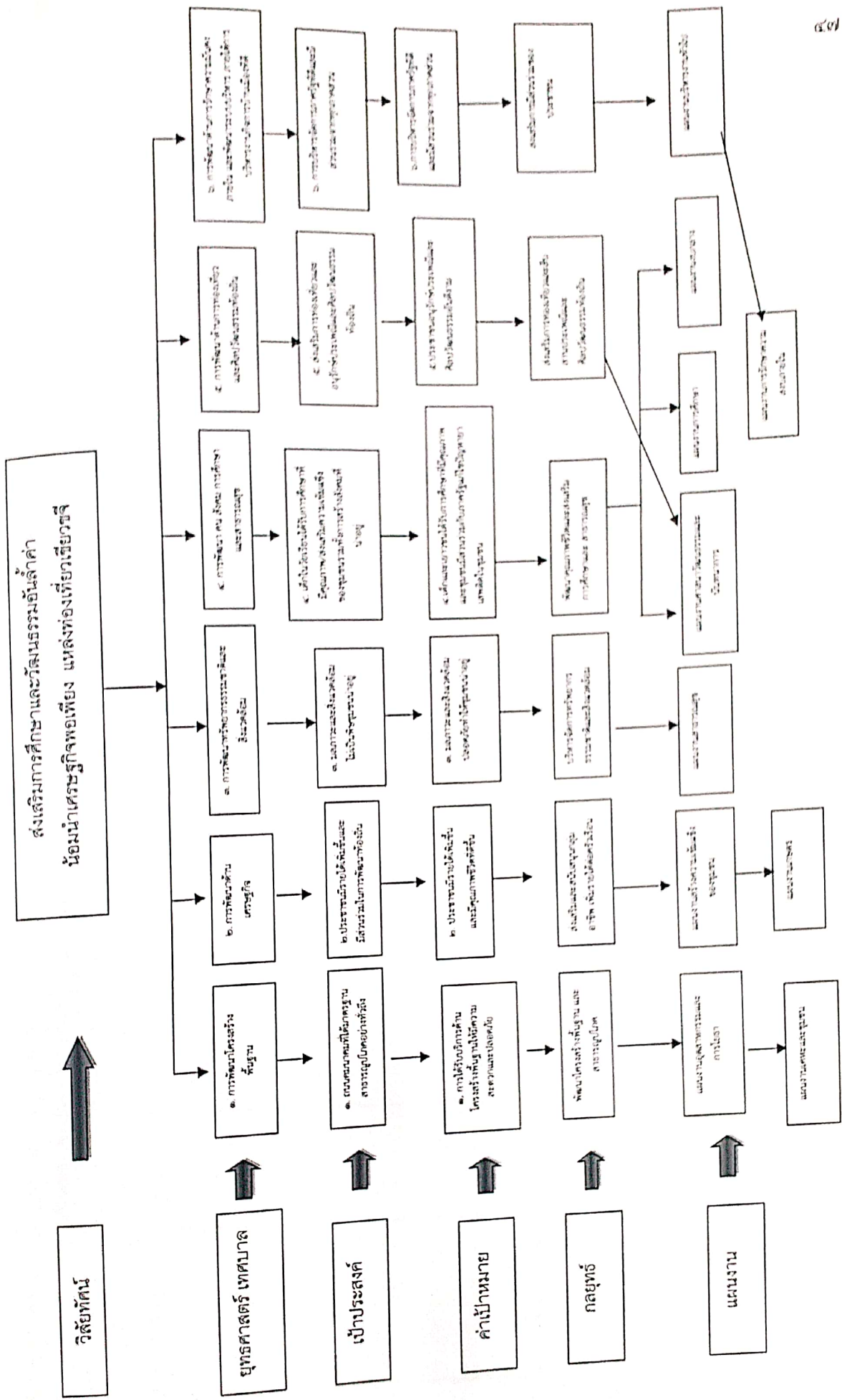

## ๓.๕ รายละเอียดยุทธศาสตร์

ความเชื่อมโยง กับยุทธศาสตร์ จังหวัด	ยุทธศาสตร์ อปท. ในเขต จังหวัด	ยุทธศาสตร์ เทศบาล ตำบลนาพัน	เป้าประสงค์	ตัวชี้วัด ผลผลิต/ โครงการ	ค่าเป้าหมาย				ความก้าวหน้า เป้าหมาย	กลยุทธ์	ผลผลิต/ โครงการ	หน่วยงาน รับผิดชอบ หลัก	หน่วย สนับสนุน
					๒๕๖๑	๒๕๖๒	๒๕๖๓	๒๕๖๔					
๓ ยุทธศาสตร์ พัฒนาศักยภาพด้าน เศรษฐกิจ (การค้า การลงทุน และการ ท่องเที่ยว ยกระดับผลิตภัณฑ์ จากภูมิปัญญาท้องถิ่น ด้วยนวัตกรรมให้ได้ มาตรฐานและแข่งขัน ได้	๕.ยุทธศาสตร์ การพัฒนา โครงสร้างพื้นฐาน	๑. ยุทธศาสตร์ ด้านโครงสร้าง พื้นฐาน	ถนนการคมนาคม ที่ได้มาตรฐาน และระบบ สาธารณูปโภค อย่างทั่วถึง	ระยะทาง	-	๑๖	๖	๒	๒๔	๑.ก่อสร้างท่อ ระบายน้ำคอน กรีตเสริมเหล็ก ๒. ก่อสร้าง ถนน คสล. ๓. ก่อสร้างบ่อ พักน้ำคอนกรีต เสริมเหล็ก	๑.โครงการก่อสร้างบ่อพัก น้ำคอนกรีตเสริมเหล็ก ๒.โครงการก่อสร้างถนน คอนกรีตเสริมเหล็ก ๓.ก่อสร้างวางท่อระบายน้ำ คอนกรีตเสริมเหล็ก ๔.โครงการขุดลอกหนอง น้ำสาธารณะประจำหมู่บ้าน	กองช่าง ทต.นาพัน	จังหวัด กาฬสินธุ์

กับหอการค้า จังหวัด	ยพท.ในเขต จังหวัด	เทศบาล ตำบลนาพัน	เขาวรรณเขต	โครงการ	๒๕๖๑	๒๕๖๒	๒๕๖๓	๒๕๖๔	๒๕๖๕
๒.หอการค้าระดับ พัฒนาระดับ ผลิตภัณฑ์จาก ภูมิปัญญาท้องถิ่น ตัวนวัตกรรม ให้ได้ มาตรฐานและ แข่งขันได้	๓.หอการค้า ส่งเสริมและพัฒนาเกษตรกร และภูมิปัญญาท้องถิ่น	๒.หอการค้า ด้านเศรษฐกิจ	๑.รายได้จากภาษี หน้าสินค้า OTOP เพิ่มขึ้น ๒.ประชาชนมี รายได้เพิ่มขึ้น และมีส่วนร่วม ในการพัฒนา ท้องถิ่น	โครงการ ร้อยใจรวม พลังใจของ ประชาชนมี รายได้เพิ่มขึ้น คุณภาพชีวิต และความเป็น อยู่ดีขึ้น					

กับยุทธศาสตร์จังหวัด	อปท. ในเขตจังหวัด	เทศบาลตำบล	เป้าประสงค์	ผลผลิต/โครงการ	๒๕๖๑	๒๕๖๒	๒๕๖๓	๒๕๖๔	เป้าหมาย	หลัก
๓ ยุทธศาสตร์การบริหารจัดการทรัพยากรธรรมชาติและสิ่งแวดล้อมอย่างยั่งยืน	๑.ยุทธศาสตร์การพัฒนาคนและสังคมที่มีคุณภาพ	๓. ยุทธศาสตร์การพัฒนาทรัพยากรธรรมชาติและสิ่งแวดล้อม	เป้าประสงค์ มลภาวะและสิ่งแวดล้อมไม่เป็นพิษ ชุมชนน่าอยู่	โครงการ ร้อยละความพึงพอใจของประชาชน มีคุณภาพชีวิตและความปลอดภัยที่ดีขึ้น	-	-	-	-	-	๑. บริหารจัดการธรรมชาติและสิ่งแวดล้อมร่วมกับหน่วยงานที่เกี่ยวข้อง



จังหวัด	จังหวัด	ตำบลนาทัน	ส่งเสริมและคุณภาพ ชีวิตประชาชน ที่มีคุณภาพที่ดี	โครงการ ร้อยละความ พึงพอใจของ ประชาชนที่ มีคุณภาพชีวิต ที่ดีขึ้น	-	-	-	เป้าหมาย	ทบทวน
๔ ยุทธศาสตร์ ยกระดับคุณภาพชีวิต และสร้างสังคมให้ มีความมั่นคงปลอดภัย ในชีวิตและทรัพย์สิน	๑.ยุทธศาสตร์ การพัฒนาคนและสังคม ที่มีคุณภาพ	๔. ยุทธศาสตร์ การพัฒนา คน สังคม การศึกษา และสาธารณสุข	ส่งเสริมและคุณภาพ ชีวิตประชาชน ที่มีคุณภาพที่ดี	ร้อยละความ พึงพอใจของ ประชาชนที่ มีคุณภาพชีวิต ที่ดีขึ้น	-	-	-	๑.ส่งเสริมด้าน การศึกษา ๒. ส่งเสริมสวัสดิ การของผู้สูงอายุ ผู้พิการและผู้ ด้อยโอกาส ๓.ส่งเสริมและ สนับสนุนการ มีส่วนร่วมของ ประชาชนในการ แก้ไขปัญหา ยาเสพติด	

ความเชื่อมโยง กับยุทธศาสตร์ จังหวัด	ยุทธศาสตร์ อภ.โมเขต จังหวัด	ยุทธศาสตร์ ตำบลทับ ๕. ยุทธศาสตร์ การพัฒนาการท เที่ยวและศิลป วัฒนธรรม	เป้าประสงค์ ส่งเสริมวัฒนธรรม และส่งเสริมแหล่ง ท่องเที่ยวในชุมชน	โครงการ ร้อยละความ พึงพอใจของ ประชาชนที่ เข้าร่วมโครง การ	๒๕๖๓	๒๕๖๒	๒๕๖๑	๒๕๖๐	๒๕๕๙	๒๕๕๘	๒๕๕๗
ยุทธศาสตร์ พัฒนาระดับ เทศบาลจาก ปัญญาท้องถิ่น นวัตกรรม ให้ได้ ฐานและ ขึ้นได้	๓. ยุทธศาสตร์ ส่งเสริมและพัฒนา เกษตรกรรม และภูมิปัญญาท้องถิ่น	๕. ยุทธศาสตร์ การพัฒนาการท เที่ยวและศิลป วัฒนธรรม	ส่งเสริมศิลปวัฒนธรรม และส่งเสริมแหล่ง ท่องเที่ยวในชุมชน	ร้อยละความ พึงพอใจของ ประชาชนที่ เข้าร่วมโครง การ	-	-	-	-	-	-	-

กับยุทธศาสตร์ จังหวัด	อปท.ในเขต จังหวัด	เทศบาล ตำบลนาพัน	เป้าประสงค์	ผลผลิต/ โครงการ	๒๕๖๑	๒๕๖๒	๒๕๖๓	๒๕๖๔	เป้าหมาย	แผน ปฏิบัติการ	หลัก
ยุทธศาสตร์ ระดับคุณภาพชีวิต และสร้างสังคมให้มี ความมั่นคงปลอดภัย ในชีวิตและทรัพย์สิน	๖.ยุทธศาสตร์ การพัฒนาความ มั่นคงภายในและ พัฒนาระบบ บริหารภายใต้การ บริหารงานกิจการ บ้านเมืองที่ดี	๖. ยุทธศาสตร์ การรักษาความ คง ภายใน และ พัฒนาระบบบริ หารภายใต้การ บริหารงานกิจการ บ้านเมืองที่ดี	ส่งเสริมความ เข้มแข็งของ ชุมชนร่วมทั้ง การสร้างสังคม ที่น่าอยู่ บริหารงาน กิจการบ้านเมืองที่ ดีขององค์กร	ร้อยละของ ประชาชนที่ มีความพึงพอใจ ต่อการให้บริการ	-	-	-	-	-	๑. บริหารจัดการ ตามหลักธรรมา ภิบาล ๒. เพิ่มศักยภาพ ของบุคลากร ๓. ส่งเสริมการมี ส่วนร่วมของ ประชาชน	

## ส่วนที่ ๔

## การนำแผนพัฒนาท้องถิ่นสู่ปฏิบัติการปฏิบัติ

## ๑. ยุทธศาสตร์การพัฒนาและแผนงาน

ยุทธศาสตร์	ด้าน	แผนงาน	หน่วยงาน รับผิดชอบหลัก	หน่วยงาน สนับสนุน
การพัฒนาด้านโครงสร้าง พื้นฐาน	การเศรษฐกิจ	แผนงานอุตสาหกรรมและ การโยธา	กองช่าง อบจ.กาฬสินธุ์	ทต.นาทัน
	บริการชุมชนและสังคม	แผนงานเคหะและชุมชน	กองช่าง	
การพัฒนาด้านเศรษฐกิจ	การเศรษฐกิจ	แผนงานเกษตร	สำนักปลัด	สำนักปลัด
	บริการชุมชนและสังคม	แผนงานสร้างรวม เข้มแข็งของชุมชน	สำนักปลัด	
การพัฒนาด้าน ทรัพยากรธรรมชาติและ สิ่งแวดล้อม	บริหารทั่วไป	แผนงานบริหารงานทั่วไป	สำนักปลัด	กองสาธารณสุข
	บริการชุมชนและสังคม	แผนงานสาธารณสุข	กองสาธารณสุข	
การพัฒนา คน สังคม การศึกษาและสาธารณสุข	การดำเนินงานอื่น	แผนงานงบกลาง	สำนักปลัด	กองการศึกษา
	บริการชุมชนและสังคม	แผนงานการศึกษา	กองการศึกษา	
	บริการชุมชนและสังคม	แผนงานการศาสนาพัฒนา ธรรมและนันทนาการ	กองการศึกษา	
	บริการชุมชนและสังคม	แผนงานสาธารณสุข	กองสาธารณสุข	
	บริการชุมชนและสังคม	แผนงานสังคมสงเคราะห์	สำนักปลัด	
การพัฒนาด้านการท่องเที่ยว และศิลปวัฒนธรรมท้องถิ่น	การเศรษฐกิจ	แผนงานเกษตร	สำนักปลัด	กองการศึกษา
	บริการชุมชนและสังคม	แผนงานการศาสนาพัฒนา ธรรมและนันทนาการ	กองการศึกษา	
การรักษาความมั่นคงภายใน และพัฒนาาระบบบริหารภายใต้ การบริหารงานกิจการบ้านเมือง ที่ดี	บริการชุมชนและสังคม	แผนงานบริหารทั่วไป	สำนักปลัด กองคลัง	สำนักปลัด
	บริหารทั่วไป	แผนงานการรักษาความ สงบภายใน	สำนักปลัด	
รวม	๖ ยุทธศาสตร์	๔ ด้าน	๑๑ แผนงาน	๕ สำนัก/กอง

บัญชีสรุปโครงการพัฒนา  
แผนพัฒนาท้องถิ่น (พ.ศ.๒๕๖๑-๒๕๖๔) เพิ่มเติม (ฉบับที่ ๖) พ.ศ.๒๕๖๒  
เทศบาลตำบลนาหิน อำเภอกำแพง จังหวัดกาฬสินธุ์

ยุทธศาสตร์	ปี ๒๕๖๑		ปี ๒๕๖๒		ปี ๒๕๖๓		ปี ๒๕๖๔		รวม ๔ ปี	
	จำนวนโครงการ	งบประมาณ (บาท)	จำนวนโครงการ	งบประมาณ (บาท)	จำนวนโครงการ	งบประมาณ (บาท)	จำนวนโครงการ	งบประมาณ (บาท)	จำนวนโครงการ	งบประมาณ (บาท)
๑) ยุทธศาสตร์พัฒนาโครงสร้างพื้นฐาน										
๑.๑ แผนงานอุตสาหกรรมและการโยธา	-	-	๑	๕๖๐,๐๐๐	-	-	-	-	๑	๕๖๐,๐๐๐
๑.๒ แผนงานเกษตรและชุมชน	-	-	๑๕	๔,๔๘๐,๐๐๐	๖	๓,๒๕๑,๐๐๐	๒	๑,๗๒๘,๐๐๐	๒๓	๙,๕๕๙,๐๐๐
รวม	-	-	๑๖	๔,๙๔๐,๐๐๐	๖	๓,๒๕๑,๐๐๐	๒	๑,๗๒๘,๐๐๐	๒๙	๙,๙๓๙,๐๐๐
๒) ยุทธศาสตร์พัฒนาด้านเศรษฐกิจ										
๒.๑ แผนงานบริหารทั่วไป	-	-	-	-	-	-	-	-	-	-
รวม	-	-	-	-	-	-	-	-	-	-
๓) การพัฒนาด้านทรัพยากรธรรมชาติและสิ่งแวดล้อม										
๓.๑ แผนงานสร้างความเข้มแข็งของชุมชน	-	-	-	-	-	-	-	-	-	-
๓.๒ แผนงานสาธารณสุข	-	-	-	-	-	-	-	-	-	-
รวม	-	-	-	-	-	-	-	-	-	-

บัญชีสรุปโครงการพัฒนา

แบบ ผ.๐๗

แผนพัฒนาท้องถิ่น (พ.ศ.๒๕๖๑-๒๕๖๔) เพิ่มเติม (ฉบับที่ ๖) พ.ศ.๒๕๖๒  
เทศบาลตำบลนาพัน อำเภอดำม่วง จังหวัดกาฬสินธุ์

ยุทธศาสตร์	ปี ๒๕๖๑		ปี ๒๕๖๒		ปี ๒๕๖๓		ปี ๒๕๖๔		รวม ๔ ปี	
	จำนวนโครงการ	งบประมาณ (บาท)	จำนวนโครงการ	งบประมาณ (บาท)	จำนวนโครงการ	งบประมาณ (บาท)	จำนวนโครงการ	งบประมาณ (บาท)	จำนวนโครงการ	งบประมาณ (บาท)
๔) การพัฒนา คน สังคม การศึกษา และสาธารณสุข	-	-	-	-	-	-	-	-	-	-
๔.๑ แผนงานสร้างเสริมแข็งของชุมชน	-	-	-	-	-	-	-	-	-	-
๔.๒ แผนงานงบกลาง	-	-	-	-	-	-	-	-	-	-
๔.๓ แผนงานการศึกษา	-	-	-	-	-	-	-	-	-	-
๔.๔ แผนงานสาธารณสุข	-	-	-	-	-	-	-	-	-	-
รวม	-	-	-	-	-	-	-	-	-	-
๕) การพัฒนาด้านการท่องเที่ยวและศิลปวัฒนธรรมท้องถิ่น	-	-	-	-	-	-	-	-	-	-
๕.๑ แผนงานการเกษตร	-	-	-	-	-	-	-	-	-	-
๕.๒ แผนงานการศึกษาวัฒนธรรมและนันทนาการ	-	-	-	-	-	-	-	-	-	-
รวม	-	-	-	-	-	-	-	-	-	-
๖) การรักษาความมั่นคงภายในและพัฒนาระบบบริหารภายใต้การบริหารงานกิจการบ้านเมืองที่ดี	-	-	-	-	-	-	-	-	-	-
๖.๑ แผนงานบริหารทั่วไป	-	-	-	-	-	-	-	-	-	-
๖.๒ แผนงานสร้างเสริมแข็งของชุมชน	-	-	-	-	-	-	-	-	-	-
รวม	-	-	-	-	-	-	-	-	-	-
รวมทั้งสิ้น	๑๖	๔,๙๔๐,๐๐๐	๖	๓,๒๕๑,๐๐๐	๒	๑,๗๒๘,๐๐๐	๒๔	๙,๙๓๙,๐๐๐	๒๔	๙,๙๓๙,๐๐๐

แผนพัฒนาท้องถิ่น(พ.ศ. ๒๕๖๑ - ๒๕๖๔) เพิ่มเติม (ฉบับที่ ๖) พ.ศ. ๒๕๖๒

สำหรับ องค์การปกครองส่วนท้องถิ่นดำเนินการ

เทศบาลตำบลนาพัน อำเภอคำม่วง จังหวัดกาฬสินธุ์

ก. ยุทธศาสตร์จังหวัดที่ ๒ พัฒนาศักยภาพด้านเศรษฐกิจ (การค้า การลงทุน และการท่องเที่ยว) ยกระดับผลิตภัณฑ์จากภูมิปัญญาท้องถิ่นด้วยนวัตกรรมให้ได้มาตรฐานและแข่งขันได้

ข. ยุทธศาสตร์การพัฒนาของ อปท. ในเขตจังหวัดยุทธศาสตร์ที่ ๕ การพัฒนาโครงสร้างพื้นฐาน

๑. ยุทธศาสตร์ที่ ๑ การพัฒนาโครงสร้างพื้นฐาน

๑.๑ แผนงานเคหะและชุมชน

ที่	โครงการ/กิจกรรม	วัตถุประสงค์	เป้าหมาย (ผลผลิต ของโครงการ)	งบประมาณและที่ผ่านมา			ตัวชี้วัด (KPI)	ผลลัพธ์ที่คาดว่าจะได้รับ	หน่วยงาน ที่รับผิดชอบ
				๒๕๖๑ บาท	๒๕๖๒ บาท	๒๕๖๓ บาท			
๑	ก่อสร้างบ่อน้ำคอนกรีตเสริมเหล็กและวางระบบน้ำ หมู่ที่ ๘	เพื่อแก้ไขปัญหาหน้าท่วม ในชุมชนลดลง	ก่อสร้างบ่อน้ำคอนกรีต เสริมเหล็ก กว้าง 1.50 เมตร ยาว 1.50 เมตร ลึก ๑.๖๐ เมตร จำนวน ๒ บ่อ และวางระบบน้ำคอนกรีต เสริมเหล็ก กว้าง ๐.๖๐ เมตร ยาว ๖.๖๐ เมตร ลึก ๐.๖๐ เมตร	-	๔๗,๐๐๐ บาท	-	๒๕๖๔ บาท	ปัญหาหน้าท่วม ในชุมชนลดลง	กองช่าง

๑.๑ แผนงานเคหะและชุมชน

ที่	โครงการ/กิจกรรม	วัตถุประสงค์	เป้าหมาย (ผลผลิต ของโครงการ)	งบประมาณและที่ผ่านมา				ตัวชี้วัด (KPI)	ผลลัพธ์ที่คาดว่าจะได้รับ	หน่วยงาน ที่รับผิดชอบ
				๒๕๖๑ บาท	๒๕๖๒ บาท	๒๕๖๓ บาท	๒๕๖๔ บาท			
๒	ก่อสร้างวางท่อระบายน้ำคอนกรีตเสริมเหล็กพร้อมบ่อพักน้ำคอนกรีตเสริมเหล็ก(ถนน.คสล.สายแก่งม่วง) หมู่ที่ ๗	เพื่อแก้ไขปัญหาหน้าท่วมในชุมชนลดลง	ก่อสร้างวางท่อ คสล. ขนาด Ø๐.๖๐ X ๑.๐๐ เมตร จำนวน ๑๙๐ เมตร พร้อมบ่อพัก คสล. ขนาด ๑.๐๐x๑.๐๐x๑.๐๐ เมตร จำนวน ๑๐ บ่อ รวมระยะทาง ยาว ๒๐๐ เมตร	-	๓๓๘,๐๐๐	-	-	ระยะทาง	ปัญหาหน้าท่วม ในชุมชนลดลง	กองช่าง
๓	ก่อสร้างถนนคอนกรีตเสริมเหล็ก หมู่ที่ ๑๑ ซอยบ้านนายวิสัย	เพื่อให้ประชาชนเดินทางสัญจรไป-มาสะดวกและปลอดภัย	ก่อสร้างถนนคอนกรีตเสริมเหล็ก กว้าง ๓ เมตร ยาว ๖๖ เมตร หนา ๐.๑๕ เมตร ไหล่ทางดินลูกรัง ๒ ข้าง กว้างข้างละ ๐.๒๐ เมตร หนา ๐.๑๕ เมตร	-	๑๑๗,๐๐๐	-	-	ระยะทาง	ประชาชนเดินทางสัญจรไป-มา สะดวกและปลอดภัย	กองช่าง



ที่	โครงการ/กิจกรรม	วัตถุประสงค์	เป้าหมาย (ผลผลิต ของโครงการ)	งบประมาณและที่ผ่านมา				ตัวชี้วัด (KPI)	ผลลัพธ์ที่คาดว่าจะได้รับ	หน่วยงาน ที่รับผิดชอบ
				๒๕๖๑ บาท	๒๕๖๒ บาท	๒๕๖๓ บาท	๒๕๖๔ บาท			
๔	ก่อสร้างวางท่อระบายน้ำคอนกรีต สี่เหลี่ยมสำเร็จรูป ถนนอุทธรัง เพื่อการเกษตรสายลำห้วยหินซ่อม จุดระบายเดิม หมู่ที่ ๔	เพื่อแก้ไขปัญหา น้ำท่วมขัง	ก่อสร้างวางท่อระบายน้ำคอนกรีต สี่เหลี่ยมสำเร็จรูปกว้าง ๔ เมตร ยาว ๖ เมตร ลึก ๓ เมตร	-	๑๖๔,๐๐๐	-	๒๕๖๔ บาท	ระยะทาง	ปัญหาที่คาดว่าจะ ได้รับ ลดลง	กองช่าง
๕	ก่อสร้างวางท่อระบายน้ำคอนกรีต สี่เหลี่ยมสำเร็จรูป ถนนอุทธรัง เพื่อการเกษตรสายวัดจำป่าทอง จุดลำห้วยยั้งอินตอนล่าง หมู่ที่ ๓	เพื่อแก้ไขปัญหา น้ำท่วมขัง	ก่อสร้างวางท่อระบายน้ำคอนกรีต สี่เหลี่ยมสำเร็จรูปกว้าง ๔ เมตร ยาว ๖ เมตร ลึก ๓ เมตร	-	๑๖๔,๐๐๐	-	-	ระยะทาง	ปัญหาที่คาดว่าจะ ได้รับ ลดลง	กองช่าง
๖	ก่อสร้างวางท่อระบายน้ำคอนกรีต สี่เหลี่ยมสำเร็จรูป ถนนอุทธรัง เพื่อการเกษตรสายห้วย หนองคูตอนบน หมู่ที่ ๑๑	เพื่อแก้ไขปัญหา น้ำท่วมขัง	ก่อสร้างวางท่อระบายน้ำคอนกรีต สี่เหลี่ยมสำเร็จรูปกว้าง ๔ เมตร ยาว ๖ เมตร ลึก ๓ เมตร	-	๑๖๔,๐๐๐	-	-	ระยะทาง	ปัญหาที่คาดว่าจะ ได้รับ ลดลง	กองช่าง

๑.๑ แผนงานคณะและชุมชน

ที่	โครงการ/กิจกรรม	วัตถุประสงค์	เป้าหมาย (ผลผลิต ของโครงการ)	งบประมาณและที่ผ่านมา				ตัวชี้วัด (KPI)	ผลลัพธ์ที่คาดว่าจะได้รับ	หน่วยงานที่รับผิดชอบ
				๒๕๖๑ บาท	๒๕๖๒ บาท	๒๕๖๓ บาท	๒๕๖๔ บาท			
๗	ก่อสร้างวางท่อระบายน้ำคอนกรีต สีเหลี่ยมสำเร็จรูป ถนนลูกรัง เพื่อการเกษตรสายลำห้วยค้อ จุดน่านายสงฆ์ หมู่ที่ ๑๑	เพื่อแก้ไขปัญหา น้ำท่วมขัง	ก่อสร้างวางท่อระบายน้ำคอนกรีต สีเหลี่ยมสำเร็จรูปกว้าง ๔ เมตร ยาว ๓ เมตร ลึก ๓ เมตร	-	๘๓,๐๐๐	-	-	ระยะทาง: ปัญหา น้ำท่วมขัง ลิดลึง	กองช่าง	
๘	ก่อสร้างวางท่อระบายน้ำคอนกรีต สีเหลี่ยมสำเร็จรูป ถนนลูกรัง เพื่อการเกษตรสายแก้งซึ้ง จุดร่อนน้ำน่านายประสิทธิ์ หมู่ที่ ๔	เพื่อแก้ไขปัญหา น้ำท่วมขัง	ก่อสร้างวางท่อระบายน้ำคอนกรีต สีเหลี่ยมสำเร็จรูปกว้าง ๔ เมตร ยาว ๓ เมตร ลึก ๑.๖๐ เมตร	-	๔๘,๐๐๐	-	-	ระยะทาง: ปัญหา น้ำท่วมขัง ลิดลึง	กองช่าง	
๙	ลงลูกรังไม่ล่ทางหมู่ที่ ๑ - ๑๖	เพื่อให้ถนน ล้อยู่ไป-มา สะดวกและปลอดภัย	ลงลูกรังไม่ล่ทาง หมู่ที่ ๑ - ๑๖ จำนวนลูกรัง ๕๘๐ ตบ.ม.	-	๘๘,๐๐๐	-	-	ระยะทาง: ถนน ล้อยู่ไป-มา สะดวกและปลอดภัย	กองช่าง	

๑.๑ แผนงานพิเศษและชุมชน

ที่	โครงการ/กิจกรรม	วัตถุประสงค์	เป้าหมาย (ผลผลิต/โครงการ)	งบประมาณและที่เข้ามา				ตัวชี้วัด (KPI)	ผลลัพธ์ที่คาดหวังได้กับ	หน่วยงานที่รับผิดชอบ
				๒๕๖๑ บาท	๒๕๖๒ บาท	๒๕๖๓ บาท	๒๕๖๔ บาท			
๑๐	ปรับปรุงหน้าชั้นเรียนคอมพิวเตอร์เสริมเทคโนโลยีสำหรับเยาวชนกลาง	เพื่อให้นักเรียนได้ใช้ในฤดูแห่งตลอดทั้งปี	ปรับปรุงหน้าชั้นเรียน คสอ. นักเรียนชาย ยาว ๑๒ เมตร สูง ๔.๘ เมตร หน้า ๐.๓๐ เมตร จำนวน ๑ แห่ง ตลับนักเรียนชาย ยาว ๓ เมตร สูง ๔.๘ เมตร หน้า ๐.๓๐ เมตร จำนวน ๕ แห่ง นักเรียนชาย ยาว ๖ เมตร สูง ๔.๘ เมตร หน้า ๐.๓๐ เมตร จำนวน ๓ แห่ง ตลับนักเรียนชาย ยาว ๓ เมตร สูง ๔.๘ เมตร หน้า ๐.๓๐ เมตร จำนวน ๓ แห่ง	-	๕๐๑,๐๐๐ บาท	๕๒๓,๐๐๐ บาท	-	ระยะเวลา	นักเรียนได้ใช้เทคโนโลยีตลอดทั้งปี	หน่วยงานที่รับผิดชอบ กสอ.พชร

ที่	โครงการ/กิจกรรม	วัตถุประสงค์	เป้าหมาย (ผลผลิต ของโครงการ)	งบประมาณและที่ผ่านมา				ตัวชี้วัด (KPI)	ผลลัพธ์ที่คาดว่าจะได้รับ	หน่วยงาน ที่รับผิดชอบ
				๒๕๖๑ บาท	๒๕๖๒ บาท	๒๕๖๓ บาท	๒๕๖๔ บาท			
๑๑	ปรับปรุงฝายน้ำล้นคอนกรีต เสริมเหล็กหัวท้ายอ่างตอนกลาง (จุดน้ำผู้ใหญารวย)	เพื่อกักเก็บน้ำไว้ ใช้ในฤดูแล้งตลอด ทั้งปี	ปรับปรุงฝายน้ำล้น คสล. ผนังสูง ยาว ๑๕ เมตร สูง ๔.๘ เมตร ทน ๐.๓๐ เมตร จำนวน ๑ แห่ง ตรีผนังสูง ยาว ๓ เมตร สูง ๔.๘ เมตร ทน ๐.๓๐ เมตร จำนวน ๖ แห่ง ผนังสูง ยาว ๙ เมตร สูง ๔.๘ เมตร ทน ๐.๓๐ เมตร จำนวน ๑ แห่ง ตรีผนังสูง ยาว ๓ เมตร สูง ๔.๘ เมตร ทน ๐.๓๐ เมตร จำนวน ๔ แห่ง	-	๕๔๙,๐๐๐	๕๔๙,๐๐๐	-	ระยะเวลา	กักเก็บน้ำไว้ ใช้ในฤดูแล้งตลอด ทั้งปี	กองช่าง

๑.๑ แผนงานเศษและชุมชน

ที่	โครงการ/กิจกรรม	วัตถุประสงค์	เป้าหมาย (ผลผลิต ของโครงการ)	งบประมาณและที่ผ่านมา				ตัวชี้วัด (KPI)	ผลสัมฤทธิ์ที่คาดหวังที่จะได้รับ	หน่วยรับ ที่รับผิดชอบ
				๒๕๖๑ บาท	๒๕๖๒ บาท	๒๕๖๓ บาท	๒๕๖๔ บาท			
๑๒	ปรับปรุงฝายน้ำล้นคอนกรีตเสริม เหล็กช่วยถ้ำพวงตอนบน (จุดนานาชาติ)	เพื่อเก็บกักน้ำไว้ ใช้ในฤดูแล้งตลอด ทั้งปี	ปรับปรุงฝายน้ำล้น คอนกรีต ผังผู้ช่าง ยาว ๑๒ เมตร สูง ๔.๘ เมตร หน้า ๐.๓๐ เมตร จำนวน ๑ แห่ง ตีรับผนังผู้ช่าง ยาว ๓ เมตร สูง ๔.๘ เมตร หน้า ๐.๓๐ เมตร จำนวน ๕ แห่ง ผังผู้ช่าง ยาว ๖ เมตร สูง ๔.๘ เมตร หน้า ๐.๓๐ เมตร จำนวน ๓ แห่ง ตีรับผนังผู้ช่าง ยาว ๓ เมตร สูง ๔.๘ เมตร หน้า ๐.๓๐ เมตร จำนวน ๓ แห่ง	-	๔๑๘,๐๐๐ บาท	๔๑๘,๐๐๐ บาท	๒๕๖๔ บาท	ร้อยละ ๖๖	เก็บกักน้ำไว้ ใช้ในฤดูแล้งตลอด ทั้งปี	หน่วยงาน กอ.ช.บ.

๑.๑ แผนงานเกษตรและชุมชน

ที่	โครงการ/กิจกรรม	วัตถุประสงค์	เป้าหมาย (ผลผลิตของโครงการ)	งบประมาณและที่ผ่านมา				ตัวชี้วัด (KPI)	ผลลัพธ์ที่คาดว่าจะได้รับ	หน่วยงานที่รับผิดชอบ
				๒๕๖๑ บาท	๒๕๖๒ บาท	๒๕๖๓ บาท	๒๕๖๔ บาท			
๑๓	ปรับปรุงฝายน้ำล้นคอนกรีตเสริมเหล็กท้ายวัดตอนกลาง	เพื่อถักเก็บน้ำไว้ใช้ในฤดูแล้งตลอดทั้งปี	ปรับปรุงฝายน้ำล้น คสล. ผนังสูง ยาว ๖ เมตร สูง ๔.๐๐ เมตร หน้า ๐.๓๐ เมตร จำนวน ๑ แผง ตรีบนึ่งสูง ยาว ๓ เมตร สูง ๔.๐๐ เมตร หน้า ๐.๓๐ เมตร จำนวน ๓ แผง	-	๑๓๓,๐๐๐	๑๓๓,๐๐๐	-	ระยะทาง	ถักเก็บน้ำไว้ใช้ในฤดูแล้งตลอดทั้งปี	กองช่าง
๑๔	ปรับปรุงฟุ้งข้างลือคคอนกรีตเสริมเหล็ก ม. ๑๕	เพื่อให้ประชาชนเดินทางสัญจรไป - มาสะดวกและปลอดภัย	ปรับปรุงลือคคอนกรีตเสริมเหล็ก ถนนสายวัดถ้ำบอง สูง ๑.๘ เมตร ยาว ๑๐ เมตร คอนกรีตหน้า ๐.๓๐ เมตร	-	๓๕๐,๐๐๐	๓๕๐,๐๐๐	๓๕๐,๐๐๐	ระยะทาง	ประชาชนเดินทางสัญจรไป - มาสะดวกและปลอดภัย	กองช่าง
๑๕	ขุดลอกสระน้ำสาธารณะ บ้านนาไร่เดียว หมู่ที่ ๑๖	เพื่อให้ประชาชนมีน้ำใช้และแก้ไขปัญหามลพิษ	ขุดลอกหนองน้ำสาธารณะ กว้าง ๔๕.๐๐ เมตร ยาว ๑๑๙ เมตร ลึกเฉลี่ย ๒.๐๐ เมตร ปริมาตรดินขุดลอก ๑๔,๐๐๐ ลูกบาศก์เมตร	-	๑,๓๗๘,๐๐๐	๑,๓๗๘,๐๐๐	๑,๓๗๘,๐๐๐	ระยะทาง	ประชาชนมีน้ำใช้และแก้ไขปัญหามลพิษ	กองช่าง
รวม	๑๕ โครงการ			-	๔,๔๘๐,๐๐๐	๓,๒๕๑,๐๐๐	๑,๗๒๘,๐๐๐		อุปโภค-บริโภค	

## ส่วนที่ ๕

## การติดตามและประเมินผล

## ๑. การติดตามและประเมินผลยุทธศาสตร์

ในการจัดทำแผนพัฒนาท้องถิ่นนั้น จะต้องมีการติดตามและประเมินผลแผนพัฒนา โดยจะต้องติดตามและประเมินยุทธศาสตร์ ตามระเบียบกระทรวงมหาดไทย ว่าด้วยการจัดทำแผนขององค์กรปกครองส่วนท้องถิ่น พ.ศ. ๒๕๔๘ หมวด ๖ ข้อ ๒๙ และระเบียบกระทรวงมหาดไทยว่าด้วยการจัดทำแผนขององค์กรปกครองส่วนท้องถิ่น (ฉบับที่ ๓) พ.ศ. ๒๕๖๑ ข้อ ๒๙ (๓) และในการประเมินแผนนั้นจะต้องดำเนินการประเมินคุณภาพของแผนยุทธศาสตร์การพัฒนามตามแนวทางการติดตามและประเมินผลยุทธศาสตร์ เพื่อสอดคล้องแผนพัฒนาท้องถิ่นขององค์กรปกครองส่วนท้องถิ่น

## ๒. การติดตามและประเมินผลโครงการ

เทศบาลตำบลนาทัน ใช้การติดตามและประเมินผลโครงการ โดยใช้ตัวบ่งชี้วัดผลในเชิงปริมาณและคุณภาพ ตามที่จะกล่าวต่อไปในหัวข้อที่ ๓.๑ และมีหลักการประเมินผลโครงการที่สำคัญ คือ การติดตามและประเมินผลโครงการว่าบรรลุวัตถุประสงค์ที่กำหนดไว้ในโครงการทุกประการหรือไม่อย่างไร

## ๓. สรุปผลการพัฒนาท้องถิ่นในภาพรวม

## ๓.๑ การวัดผลในเชิงปริมาณและเชิงคุณภาพ

## (๑) การวัดผลในเชิงปริมาณ

ตามที่ เทศบาลตำบลนาทัน ได้ดำเนินการจัดทำแผนพัฒนาขึ้นมาเพื่อใช้เป็นเครื่องมือในการพัฒนา ให้บรรลุเป้าหมายที่วางไว้ เกิดประสิทธิภาพประสิทธิผลสูงสุดในการแก้ไขปัญหาให้กับประชาชน ในการจัดทำแผนพัฒนานั้นจะต้องมีการติดตามและประเมินแผนพัฒนา ตามระเบียบกระทรวงมหาดไทย ว่าด้วยการจัดทำแผนขององค์กรปกครองส่วนท้องถิ่น พ.ศ. ๒๕๔๘ หมวด ๖ ข้อ ๒๙ ข้อ ๓๐ และระเบียบกระทรวงมหาดไทย ว่าด้วยการจัดทำแผนพัฒนาขององค์กรปกครองส่วนท้องถิ่น (ฉบับที่ ๓) พ.ศ. ๒๕๖๑ ข้อ ๒๙ (๓) โดยคณะกรรมการติดตามและประเมินแผนพัฒนาเป็นผู้ดำเนินการติดตามและประเมินผลแผนพัฒนา ซึ่งคณะกรรมการจะต้องดำเนินการกำหนดแนวทาง วิธีการในการติดตามและประเมินผลแผนพัฒนา ดำเนินการติดตามและประเมินผลแผนพัฒนา รายงานผลและเสนอความเห็นซึ่งได้จากการติดตามและประเมินผลแผนพัฒนาต่อผู้บริหารท้องถิ่น ให้ผู้บริหารท้องถิ่นเสนอผลการติดตามและประเมินผลต่อสภาท้องถิ่น และคณะกรรมการพัฒนาท้องถิ่น พร้อมทั้งประกาศผลการติดตามและประเมินผลแผนพัฒนาท้องถิ่น ให้ประชาชนในท้องถิ่นทราบในที่เปิดเผยภายในสิบห้าวันนับแต่วันที่ผู้บริหารท้องถิ่นเสนอผลการติดตามและประเมินผลดังกล่าว และต้องปิดประกาศไว้เป็นระยะเวลาไม่น้อยกว่าสามสิบวันโดยอย่างน้อยปีละหนึ่งครั้งภายในเดือนธันวาคมของทุกปี

แผนพัฒนาท้องถิ่น (พ.ศ.๒๕๖๑-๒๕๖๔) เพิ่มเติม (ฉบับที่ ๖ ) พ.ศ.๒๕๖๒

โดยเครื่องมือที่ใช้ในการติดตามและประเมินผลในเชิงปริมาณ มีดังนี้

- แบบที่ ๑ การกำกับการจัดทำแผนยุทธศาสตร์ขององค์กรปกครองส่วนท้องถิ่น
- แบบที่ ๒ แบบติดตามผลการดำเนินงานขององค์กรปกครองส่วนท้องถิ่น
- แบบที่ ๓/๑ แบบประเมินผลการดำเนินงานตามแผนยุทธศาสตร์
- แบบประเมินคุณภาพของแผนพัฒนา

(แจ้งตามหนังสือกระทรวงมหาดไทย ที่ มท ๐๘๑๐.๒/ว ๐๗๐๓ ลงวันที่ ๒ กุมภาพันธ์ ๒๕๕๘ เรื่อง แนวทางและหลักเกณฑ์การติดตามและประเมินผลแผนพัฒนาท้องถิ่นขององค์กรปกครองส่วนท้องถิ่น ข้อ ๗ การวัดคุณภาพของแผนพัฒนาท้องถิ่น ตามนัยหนังสือกระทรวงมหาดไทย ด่วนที่สุด ที่ มท ๐๘๑๐.๒/ว ๔๘๓๐ ลงวันที่ ๒๒ พฤศจิกายน ๒๕๕๖ ให้แล้วเสร็จภายใน ๑๕ วัน นับแต่วันประกาศใช้แผนพัฒนาท้องถิ่น)

การติดตามและประเมินผลด้วยระบบ e-plan ([www.dla.go.th](http://www.dla.go.th))

## (๒) การวัดผลในเชิงคุณภาพ

การจัดผลเชิงคุณภาพ เทศบาลตำบลนาทัน ใช้การสำรวจความพึงพอใจในการวัดผลเชิงคุณภาพโดยภาพรวม โดยได้มีการประเมินความพึงพอใจ ซึ่งการประเมินความพึงพอใจทำให้ทราบถึงผลเชิงคุณภาพในการดำเนินงานของเทศบาลตำบลนาทันในภาพรวม

โดยเครื่องมือที่ใช้ในการประเมินความพึงพอใจ มีดังนี้

แบบที่ ๓/๒ แบบประเมินความพึงพอใจต่อผลการดำเนินงานของ ทต.

แบบที่ ๓/๓ แบบประเมินความพึงพอใจของประชาชนที่มีต่อการให้บริการ

โดยใช้แบบสำหรับติดตามและประเมินผลเชิงปริมาณและคุณภาพ

(๑) แบบตัวบ่งชี้การปฏิบัติงาน (Performance Indicators)

(๒) แบบบัตรคะแนน (Scorecard Model) หรือ Scorecard Model ของ Kaplan & Norton

(๓) แบบมุ่งวัดผลสัมฤทธิ์ (Result Framework (RF))

(๔) แบบเชิงเหตุผล (Logical Model)

(๕) แบบวัดกระบวนการปฏิบัติงาน (Process Performance Measurement System (PPMS))

(๖) แบบการประเมินโดยใช้วิธีการแก้ปัญหาหรือเรียนรู้จากปัญหาที่เกิดขึ้น หรือ Problem - Solving Method

(๗) แบบการประเมินแบบมีส่วนร่วม (Participatory Method)

(๘) แบบการประเมินผลกระทบ (Impact Evaluation)

(๙) แบบการประเมินความเสี่ยง (Risk Assessment Model)

(๑๐) แบบประเมินตนเอง (Self-Assessment Model)

(๑๑) แบบอื่นๆที่องค์กรปกครองส่วนท้องถิ่นกำหนดขึ้น ทั้งนี้ต้องอยู่ภายใต้กรอบข้อ (๑) - (๑๐) หรือเป็นแบบผสมก็ได้

เชิงปริมาณ (Quantity) เชิงคุณภาพ (Quality) ผลที่ได้จริงๆคืออะไร ค่าใช้จ่าย (Cost) เวลา (Time) เป็นไปตามที่กำหนดไว้หรือไม่

ประชาชนได้ประโยชน์อย่างไรหรือราชการได้ประโยชน์อย่างไร

วัดผลนั้นได้หรือไม่ หรือวัดได้เท่าไร (Key Performance Indicator : KPIs)

ผลกระทบ (Impact)



๔. ข้อเสนอแนะในการจัดทำแผนพัฒนาท้องถิ่นในอนาคต

๔.๑ ผลกระทบนำไปสู่ออนาคต

๑. เกิดการพัฒนาที่ล่าช้า เพราะการดำเนินงานต่างๆ ขององค์กรปกครองส่วนท้องถิ่นต้องผ่านกระบวนการหลายขั้นตอน
๒. ประชาชนอาจเกิดความเบื่อหน่ายกับกระบวนการจัดทำแผนที่มีความยุ่งยากมากขึ้น
๓. ปัญหาอาจไม่ได้รับการแก้ไขอย่างตรงจุดเพราะข้อจำกัดของระเบียบกฎหมายที่ทำให้ยากและบางเรื่องอาจทำไม่ได้

๔.๒ ข้อเสนอแนะ ผลจากการพัฒนา

- ๑) การจัดทำแผนพัฒนาท้องถิ่นควรพิจารณาใช้แผนยุทธศาสตร์การพัฒนามาเป็นกรอบในการจัดทำแผนพัฒนาท้องถิ่นและให้มีความสอดคล้องกัน
- ๒) การจัดทำแผนพัฒนาท้องถิ่นควรพิจารณางบประมาณและคำนึงถึงสถานะการคลังในการพิจารณาโครงการ/กิจกรรม ที่จะบรรจุในแผนพัฒนาท้องถิ่น
- ๓) ควรเร่งรัดให้มีการดำเนินโครงการ/กิจกรรม ที่ตั้งในเทศบัญญัติงบประมาณรายจ่ายให้สามารถดำเนินการได้ในปีงบประมาณนั้น
- ๔) เทศบาลตำบลนาทัน ควรพิจารณาตั้งงบประมาณให้เพียงพอและเหมาะสมกับภารกิจแต่ละด้านที่จะต้องดำเนินการ ซึ่งจะช่วยลดปัญหาในการโอนเพิ่ม โอนลด โอนตั้งจ่ายรายการใหม่

\*\*\*\*\*

บันทึกการประชุมคณะกรรมการสนับสนุนการจัดทำแผนพัฒนาตำบล  
เพื่อจัดทำแผนพัฒนาท้องถิ่น (พ.ศ. 2561 - 2564) เพิ่มเติม (ฉบับที่ 6) พ.ศ. 2561

วันที่ 5 กุมภาพันธ์ 2562 เวลา 09.00 น.

ณ ห้องประชุมเทศบาลตำบลนาทัน

ผู้เข้าประชุม

ลำดับ ที่	ชื่อ - สกุล	ตำแหน่ง	ลายมือชื่อ	หมายเหตุ
1	นายคมกริช ปรีดี	ปลัดเทศบาลตำบลนาทัน	คมกริช ปรีดี	ประธานกรรมการ
2	นายดำเนิน จันทะหงษ์	รองปลัดเทศบาลตำบลนาทัน	ดำเนิน จันทะหงษ์	กรรมการ
3	นางสาวกนกลักษณ์ ชินานา	นักวิเคราะห์นโยบายและแผน	กนกลักษณ์ ชินานา	ผู้ช่วยเลขานุการ
4	นายสุพัฒน์ พิทักษ์กร	ผู้อำนวยการกองคลัง	สุพัฒน์ พิทักษ์กร	กรรมการ
5	นางสาวทิพย์กมล ญาณกาย	หัวหน้าสำนักปลัด	ทิพย์กมล ญาณกาย	กรรมการ/เลขานุการ
6	นางบุษบา บุญอาสา	หัวหน้าฝ่ายอำนวยการ	บุษบา บุญอาสา	กรรมการ
7	นายสมพงษ์ นาคะโชติ	ประชาคม ม. 3	สมพงษ์ นาคะโชติ	กรรมการ
8	นายการบูรณ โมระสาก	ประชาคม ม.13	การบูรณ โมระสาก	กรรมการ
9	นายอดิศักดิ์ ตินะโส	นักจัดการงานทั่วไป	อดิศักดิ์ ตินะโส	ผู้ช่วยเลขานุการ
10	นายวีระพล บึงไกล	นักวิชาการสุขภิบาล	วีระพล บึงไกล	กรรมการ
11	นางดวงจิตร์ สมสวย	หัวหน้าฝ่ายบริหารงานการศึกษา	ดวงจิตร์ สมสวย	กรรมการ
12	นางสาวศิริภากรณ์ คุราวัน	ผู้ช่วยนักวิเคราะห์นโยบายและแผน	ศิริภากรณ์ คุราวัน	ผู้ช่วยเลขานุการ

เปิดประชุมเวลา 09.00 น.

ประธานกรรมการฯ

ประธานกล่าวเปิดประชุม

- เมื่อที่ประชุมครบองค์ประชุม กระผมขอเปิดประชุมครับ

ระเบียบวาระที่ 1

เรื่องประธานแจ้งให้ทราบ

-ไม่มี

ระเบียบวาระที่ 2

เรื่องรับรองรายงานการประชุม

- ไม่มี

ระเบียบวาระที่ 3

นายคมกริช ปรีดี  
ประธานกรรมการฯ

เรื่องเสนอ

3.1. การจัดทำร่างแผนพัฒนาท้องถิ่น (พ.ศ.2561-2564) เพิ่มเติม (ฉบับที่ 6 )  
พ.ศ. 2562

ดูรายละเอียดตามเอกสารที่แนบให้ครับ

ยุทธศาสตร์ที่ 1 การพัฒนาโครงสร้างพื้นฐาน (ผ.01)

แผนงานเกษตรและชุมชน มี 13 โครงการ

1.โครงการก่อสร้างฝายกั้นน้ำคอนกรีตเสริมเหล็กและรางระบายน้ำคอนกรีตเสริมเหล็ก หมู่ที่ 8 ขนาดกว้าง 1.50 เมตร ยาว 1.50 เมตร ลึก 1.60 เมตร จำนวน 2 ฝาย และ รางระบายน้ำคอนกรีตเสริมเหล็ก กว้าง 0.60 เมตร ยาว 6.60 เมตร ลึก 0.60 เมตร งบประมาณ 47,000 บาท ดำเนินการในปี 2562

2.โครงการก่อสร้างวางท่อระบายน้ำคอนกรีตเสริมเหล็กพร้อมฝายกั้นน้ำคอนกรีตเสริมเหล็ก (ถาวร คสล. สายแก้งม่วง) หมู่ที่ 7 ขนาด  $0.60$  เมตร \*  $1.00$  เมตร จำนวน 190 เมตร พร้อมฝายกั้น คสล. ขนาด  $1.00 \times 1.00 \times 1.00$  เมตร จำนวน 10 ฝาย รวม ระยะทาง ยาว 200 เมตร งบประมาณ 338,000 บาท ดำเนินการในปี 2562

3.โครงการก่อสร้างถนนคอนกรีตเสริมเหล็ก หมู่ที่ 11 ซอยบ้านนาวิสัย

ขนาดกว้าง 3 เมตร ยาว 66 เมตร ทน 0.16 เมตร โหล่ทางดินลูกรัง 2 ข้าง กว้างข้าง ละ 0.20 เมตร ทน 0.15 เมตร งบประมาณ 117,000 บาท ดำเนินการในปี 2562

4.โครงการก่อสร้างวางท่อระบายน้ำ คสล. หมู่ 9 (ถ้าห้วยหินฮ่อม) จุดนายนายเดิม หมู่ที่ 9 ขนาดกว้าง 4 เมตร ยาว 6 เมตร ลึก 3 เมตร งบประมาณ 169,000 บาท ดำเนินการ ในปี 2562

5.โครงการก่อสร้างวางท่อระบายน้ำ คสล. หมู่ 3 ถ้าห้วยฮ่อมชั้นตอนล่าง หมู่ที่ 3 ขนาดกว้าง 4 เมตร ยาว 6 เมตร ลึก 3 เมตร งบประมาณ 169,000 บาท ดำเนินการ ในปี 2562

6.โครงการก่อสร้างวางท่อระบายน้ำคอนกรีตสี่เหลี่ยมสำเร็จรูป ถนนลูกรังเพื่อการเกษตร สายห้วยหนองภูตอนบน หมู่ที่ 11 ขนาดกว้าง 4 เมตร ยาว 6 เมตร ลึก 3 เมตร งบประมาณ 169,000 บาท

7.โครงการก่อสร้างวางท่อระบายน้ำ คสล. สี่เหลี่ยมสำเร็จรูป ถนนลูกรังเพื่อการเกษตร สายลำห้วยค้อ จุดนายนายสงค์ หมู่ที่ 11 ขนาดกว้าง 4 เมตร 6 เมตร ลึก 3 เมตร งบประมาณ 169,000 บาท ดำเนินการในปี 2562

8.โครงการก่อสร้างวางท่อระบายน้ำ คสล. สี่เหลี่ยมสำเร็จรูป ถนนลูกรังเพื่อการเกษตร สายแก้งซึ้ง จุดร่อนน้ำนายนายประสิทธิ์ หมู่ที่ 4 ขนาดกว้าง 4 เมตร ยาว 3 เมตร ลึก 1.60 เมตร งบประมาณ 49,000 บาท ดำเนินการในปี 2562

9.โครงการลงลูกรังโหล่ทาง หมู่ที่ 1 - 16 จำนวนลูกรัง 480 ตบ.ม. งบประมาณ 88,000 บาท จะดำเนินการในปี 2562

10.โครงการปรับปรุงฝายน้ำล้นคอนกรีตเสริมเหล็ก ห้วยถ้ำพวงตอนกลาง

ผนังหูข้าง ยาว 12 เมตร สูง 4.8 เมตร ทน 0.30 เมตร จำนวน 1 แผง ตรีบผนังหูข้าง ยาว 3 เมตร สูง 4.8 เมตร ทน 0.30 เมตร จำนวน 5 แผง ผนังหูข้าง ยาว 6 เมตร สูง 4.8 เมตร ทน 0.30 เมตร จำนวน 1 แผง ตรีบผนังหูข้าง ยาว 3 เมตร สูง 4.8 เมตร ทน 0.30 เมตร จำนวน 3 แผง งบประมาณ 422,000 บาท ดำเนินการในปี 2562 - 2563

11.โครงการปรับปรุงฝายน้ำล้นคอนกรีตเสริมเหล็กห้วยถ้ำพวงตอนกลาง (จุดนาผู้ใหญ่ รวย) ฝายหูช้าง ยาว 15 เมตร สูง 4.8 เมตร ทน 0.30 เมตร จำนวน 1 แฉก ตรีบฝายหูช้าง ยาว 3 เมตร สูง 4.8 เมตร ทน 0.30 เมตร จำนวน 6 แฉก ฝายหูช้าง ยาว 9 เมตร สูง 4.8 เมตร ทน 0.30 เมตร จำนวน 1 แฉก ตรีบฝายหูช้าง ยาว 3 เมตร สูง 4.8 เมตร ทน 0.30 เมตร จำนวน 4 แฉก งบประมาณ 549,000 บาท ดำเนินการ ในปี 2562 - 2563

12.โครงการปรับปรุงฝายน้ำล้นคอนกรีตเสริมเหล็กห้วยถ้ำพวงตอนบน (จุดนายนายศรี) ฝายหูช้าง ยาว 12 เมตร สูง 4.8 เมตร ทน 0.30 เมตร จำนวน 1 แฉก ตรีบฝายหูช้าง ยาว 3 เมตร สูง 4.8 เมตร ทน 0.30 เมตร จำนวน 5 แฉก ฝายหูช้าง ยาว 6 เมตร สูง 4.8 เมตร ทน 0.30 เมตร จำนวน 1 แฉก ตรีบฝายหูช้าง ยาว 3 เมตร สูง 4.8 เมตร ทน 0.30 เมตร จำนวน 3 แฉก งบประมาณ 419,000 บาท ดำเนินการในปี 2562 - 2563

13.โครงการปรับปรุงฝายน้ำล้นคอนกรีตเสริมเหล็กห้วยจิวตอนกลาง ฝายหูช้าง ยาว 6 เมตร สูง 4.00 เมตร ทน 0.30 เมตร จำนวน 1 แฉก ตรีบฝายหูช้าง ยาว 3 เมตร สูง 4.00 เมตร ทน 0.30 เมตร จำนวน 3 แฉก

14.โครงการปรับปรุงหูช้างบล็อกคอนกรีตเสริมเหล็ก ม. 15

ปรับปรุงบล็อกคอนกรีตเสริมเหล็ก ถนนสายวัดถ้ำบอน สูง 1.8 เมตร ยาว 10 เมตร คอนกรีตหนา 0.30 เมตร

นายคมกริช ปรีดี  
(ประธานกรรมการ)

ผมขอต่อที่ บัญชีครุภัณฑ์ ในส่วนของครุภัณฑ์ก็ต้องมีในแผนเช่นกัน ซึ่งผมก็จะลง รายละเอียดเป็นประเภทไป เนื่องจากบางครั้งเราไม่สามารถที่จะระบุครุภัณฑ์เป็นอย่างๆ ไปได้ ดังนี้

1.ประเภทครุภัณฑ์ยานพาหนะและขนส่ง

1.1 จัดซื้อรถยนต์ส่วนบุคคลรถบรรทุก (ดีเซล) ขนาด 1 ตัน ปริมาตรกระบอกสูบไม่ต่ำกว่า 2,400 ซีซี หรือกำลังเครื่องยนต์สูงสุด ไม่ต่ำกว่า 110 กิโลวัตต์ ขับเคลื่อน 2 ล้อ แบบมีช่องว่างด้านหลังคนขับ (Cab) ใช้ในสำนักงาน ตั้งไว้ปีละ 800,000 บาท จะดำเนินการในปี 2562 - 2564

1.2. จัดซื้อรถบรรทุกทุกขยขนาด 6 ตัน 6 ล้อ ปริมาตร กระบอกสูบไม่ต่ำกว่า 6,000 ซีซี หรือกำลังเครื่องยนต์สูงสุด ไม่ต่ำกว่า 170 กิโลวัตต์ แบบเปิดข้างเทท้าย ตั้งไว้ปีละ 2,120,000 บาท จะดำเนินการในปี 2563 - 2564

2.ประเภทครุภัณฑ์คอมพิวเตอร์

2.1 จัดซื้อครุภัณฑ์คอมพิวเตอร์ใช้ในสำนักงาน ตั้งไว้ปีละ 500,000 บาท จะดำเนินการในปี 2562 - 2564

รายละเอียดของแผนพัฒนาท้องถิ่น (พ.ศ. 2561 - 2562 ) เพิ่มเติม (ฉบับที่ 6 ) พ.ศ. 2562 ก็มีเพียงเท่านี้

คณะกรรมการท่านใดมีข้อสงสัยหรือเสนอแนะอะไรไหมครับ

ที่ประชุม

-ไม่มี

นายคมกริช ปรีดี  
ประธานกรรมการ

ถ้าที่ประชุมไม่มีอะไรเพิ่มเติม ถือว่าการประชุมเพื่อจัดทำร่างแผนพัฒนาท้องถิ่น (2561 - 2564) เป็นอันสมบูรณ์ ผมขอปิดประชุมครับ

ที่ประชุม

ปิดประชุมเวลา 11.20 น.

-ไม่มี

ประธานกรรมการฯ

ถ้าที่ประชุมไม่มีอะไรผมถือว่าคณะกรรมการรับทราบ ก็ขอขอบคุณท่านคณะกรรมการทุกท่านที่สละเวลามาร่วมประชุมในวันนี้ในวันนี้ท่านสมควรแก่เวลากระผมขอปิดประชุมครับ

ปิดประชุมเวลา 11.20 น.

ลงชื่อ

(นางสาวกนกลักษณ์ ชินานา)

ผู้ช่วยเลขานุการ

ผู้บันทึกรายงานการประชุม

ลงชื่อ

(นางสาวทิพย์ภิมล ญาณกาย)

กรรมการและเลขานุการ

ผู้ตรวจรายงานการประชุม

ลงชื่อ

(นายคมกริช ปรีดี)

ตรวจถูกต้อง

ประธานกรรมการสนับสนุนแผนพัฒนาเทศบาลตำบลนาทัน

บันทึกการประชุมคณะกรรมการพัฒนาเทศบาลตำบลนาทัน  
เพื่อจัดทำแผนพัฒนาท้องถิ่น (พ.ศ. 2561 - 2564) เพิ่มเติม (ฉบับที่ 6) พ.ศ. 2562

วันที่ 7 กุมภาพันธ์ 2562 เวลา 09.00 น.

ณ ห้องประชุมเทศบาลตำบลนาทัน

เข้าประชุม

ลำดับที่	ชื่อ - สกุล	ตำแหน่ง	ลายมือชื่อ	หมายเหตุ
1	นายทองรัตน์ สันทะเมือง	รองประธานสภาเทศบาลตำบลนาทัน	ทองรัตน์ สันทะเมือง	กรรมการ
2	นายบุญทาน โถนารัตน์	รองนายกเทศมนตรีตำบลนาทัน	บุญทาน โถนารัตน์	กรรมการ
3	นายสุรัตน์ ผลบุญพ	ประธานสภาเทศบาลตำบลนาทัน	สุรัตน์ ผลบุญพ	กรรมการ
4	นายประดับ ปริฟู	ผอ.รพ.สต.บ้านนาตาล	ประดับ ปริฟู	กรรมการ
5	นายอดิศักดิ์ ดินะโส	นักจัดการงานทั่วไป	อดิศักดิ์ ดินะโส	ผู้ช่วยเลขานุการ
6	นายศักดิ์ชัย โปก้าววัฒน์	ครู กศน.ตำบล	ศักดิ์ชัย โปก้าววัฒน์	กรรมการ
7	นายพีระศักดิ์ พรพนม	รอง ผอ.ร.ร.บ้านโนนค้อ	พีระศักดิ์ พรพนม	กรรมการ
8	นายกิตยากร มังคะรัตน์	ผอ. ร.ร.บ้านโจดนาตาล	กิตยากร มังคะรัตน์	ประธานกรรมการ
9	นายมาก ปัจฉิม	ประชาคม ม. 11	มาก ปัจฉิม	กรรมการ
10	นายคมกริช ปรีดี	ปลัดเทศบาลตำบลนาทัน	คมกริช ปรีดี	กรรมการและเลขานุการ
11	นางสาวกนกลักษณ์ ชินานา	นักวิเคราะห์นโยบายและแผน	กนกลักษณ์ ชินานา	ผู้ช่วยเลขานุการ
12	นางสาวศิริภากรณ์ คุรวาน	ผู้ช่วยนักวิเคราะห์นโยบายและแผน	ศิริภากรณ์ คุรวาน	ผู้ช่วยเลขานุการ

เปิดประชุมเวลา 09.00 น.

ประธานคณะกรรมการฯ

ระเบียบวาระที่ 1

ระเบียบวาระที่ 2

ระเบียบวาระที่ 3

นายบุญทาน โถนารัตน์  
ประธานคณะกรรมการฯ

นายคมกริช ปรีดี  
(กรรมการ/เลขานุการ)

ประธานกล่าวเปิดประชุม

- เมื่อที่ประชุมครบองค์ประชุม กระผมขอเปิดประชุมครับ

เรื่องประธานแจ้งให้ทราบ

- ไม่มี

เรื่องรับรองรายงานการประชุม

เรื่องเสนอเพื่อพิจารณา

3.1. การจัดทำร่างแผนพัฒนาท้องถิ่น (พ.ศ.2561-2564) เพิ่มเติม (ฉบับที่ 6)  
รายละเอียดในการเสนอเรื่องที่จะให้คณะกรรมการพิจารณาในวันนี้ผมจะให้  
กรรมการและเลขานุการชี้แจง ที่ประชุมทราบเชิญครับ

- กราบเรียนท่านประธานและท่านคณะกรรมการพัฒนาตำบลทุกท่านครับ

วันนี้ก็ขออนุญาตรบกวนเวลาอันมีค่าของท่านที่ได้เสียสละเวลามาร่วมประชุมในวันนี้  
สืบเนื่องจากระเบียบกระทรวงมหาดไทย ว่าด้วยการจัดทำแผนพัฒนาขององค์กรปกครอง  
ส่วนท้องถิ่น (ฉบับที่ 3) พ.ศ. 2561 สำหรับเรื่องการพิจารณาแผนพัฒนาท้องถิ่น  
(พ.ศ.2561 - 2564) เพิ่มเติม (ฉบับที่ 6) พ.ศ. 2562 รายละเอียดดังนี้

ยุทธศาสตร์ที่ 1 การพัฒนาโครงสร้างพื้นฐาน (ผ 01)

แผนงานเคหะและชุมชน มี 13 โครงการ

- 1.โครงการก่อสร้างบ่อกักน้ำคอนกรีตเสริมเหล็กและวางระบายน้ำคอนกรีตเสริมเหล็ก หมู่ที่ 8 ขนาดกว้าง 1.50 เมตร ยาว 1.50 เมตร ลึก 1.60 เมตร จำนวน 2 บ่อ และวางระบายน้ำคอนกรีตเสริมเหล็ก กว้าง 0.60 เมตร ยาว 6.60 เมตร ลึก 0.60 เมตร งบประมาณ 47,000 บาท ดำเนินการในปี 2562
- 2.โครงการก่อสร้างวางท่อระบายน้ำคอนกรีตเสริมเหล็กพร้อมบ่อกักน้ำคอนกรีตเสริมเหล็ก (ถนน คสล. สายแก้งม่วง) หมู่ที่ 7 ขนาด  $\varnothing$  0.60 เมตร \* 1.00 เมตร จำนวน 190 เมตร พร้อมบ่อกัก คสล. ขนาด 1.00\*1.00\*1.00 เมตร จำนวน 10 บ่อ รวมระยะทาง ยาว 200 เมตร งบประมาณ 338,000 บาท ดำเนินการในปี 2562
- 3.โครงการก่อสร้างถนนคอนกรีตเสริมเหล็ก หมู่ที่ 11 ซอยบ้านนาวิสัย ขนาดกว้าง 3 เมตร ยาว 66 เมตร หนา 0.16 เมตร ไหล่ทางดินลูกรัง 2 ข้าง กว้างข้างละ 0.20 เมตร หนา 0.15 เมตร งบประมาณ 117,000 บาท ดำเนินการในปี 2562
- 4.โครงการก่อสร้างวางท่อระบายน้ำ คสล. หมู่ 9 (ลำห้วยหินฮ่อม) จุดนายนายเดิม หมู่ที่ 9 ขนาดกว้าง 4 เมตร ยาว 6 เมตร ลึก 3 เมตร งบประมาณ 169,000 บาท ดำเนินการในปี 2562
- 5.โครงการก่อสร้างวางท่อระบาย คสล. หมู่ 3 ลำห้วยฮ่อมชั้นตอนล่าง หมู่ที่ 3 ขนาดกว้าง 4 เมตร ยาว 6 เมตร ลึก 3 เมตร งบประมาณ 169,000 บาท ดำเนินการในปี 2562
- 6.โครงการก่อสร้างวางท่อระบายน้ำคอนกรีตสี่เหลี่ยมสำเร็จรูป ถนนลูกรังเพื่อการเกษตร สายห้วยหนองภูตอนบน หมู่ที่ 11 ขนาดกว้าง 4 เมตร ยาว 6 เมตร ลึก 3 เมตร งบประมาณ 169,000 บาท
- 7.โครงการก่อสร้างวางท่อระบายน้ำ คสล. สี่เหลี่ยมสำเร็จรูป ถนนลูกรังเพื่อการเกษตร สายลำห้วยค้อ จุดนายนายสงค์ หมู่ที่ 11 ขนาดกว้าง 4 เมตร 6 เมตร ลึก 3 เมตร งบประมาณ 169,000 บาท ดำเนินการในปี 2562
- 8.โครงการก่อสร้างวางท่อระบายน้ำ คสล. สี่เหลี่ยมสำเร็จรูป ถนนลูกรังเพื่อการเกษตร สายแก้งซี้ลิ่ง จุดร่อนน้ำนายนายประสิทธิ์ หมู่ที่ 4 ขนาดกว้าง 4 เมตร ยาว 3 เมตร ลึก 1.60 เมตร งบประมาณ 49,000 บาท ดำเนินการในปี 2562
- 9.โครงการลงลูกรังไหล่ทาง หมู่ที่ 1 - 16 จำนวนลูกรัง 480 ลบ.ม. งบประมาณ 88,000 บาท จะดำเนินการในปี 2562
- 10.โครงการปรับปรุงฝายน้ำล้นคอนกรีตเสริมเหล็ก ห้วยถ้ำพงตอนกลาง ผนังหูช้าง ยาว 12 เมตร สูง 4.8 เมตร หนา 0.30 เมตร จำนวน 1 แผง ตรีผนังหูช้าง ยาว 3 เมตร สูง 4.8 เมตร หนา 0.30 เมตร จำนวน 5 แผง ผนังหูช้าง ยาว 6 เมตร สูง 4.8 เมตร หนา 0.30 เมตร จำนวน 1 แผง ตรีผนังหูช้าง ยาว 3 เมตร สูง 4.8 เมตร หนา 0.30 เมตร จำนวน 3 แผง งบประมาณ 422,000 บาท ดำเนินการในปี 2562 - 2563

11.โครงการปรับปรุงฝายน้ำถ่านคอนกรีตเสริมเหล็กห้วยถ้ำพงตอนกลาง (จุดนาผู้ใหญ่ รวย) ฝั้งหูข้าง ยาว 15 เมตร สูง 4.8 เมตร ทน 0.30 เมตร จำนวน 1 แผง  
 cribฝั้งหูข้าง ยาว 3 เมตร สูง 4.8 เมตร ทน 0.30 เมตร จำนวน 6 แผง ฝั้งหูข้าง  
 ยาว 9 เมตร สูง 4.8 เมตร ทน 0.30 เมตร จำนวน 1 แผง cribฝั้งหูข้าง ยาว 3 เมตร  
 สูง 4.8 เมตร ทน 0.30 เมตร จำนวน 4 แผง งบประมาณ 549,000 บาท ดำเนินการ  
 ในปี 2562 - 2563

12.โครงการปรับปรุงฝายน้ำถ่านคอนกรีตเสริมเหล็กห้วยถ้ำพงตอนบน (จุดนายนคร)  
 ฝั้งหูข้าง ยาว 12 เมตร สูง 4.8 เมตร ทน 0.30 เมตร จำนวน 1 แผง  
 cribฝั้งหูข้าง ยาว 3 เมตร สูง 4.8 เมตร ทน 0.30 เมตร จำนวน 5 แผง  
 ฝั้งหูข้าง ยาว 6 เมตร สูง 4.8 เมตร ทน 0.30 เมตร จำนวน 1 แผง  
 cribฝั้งหูข้าง ยาว 3 เมตร สูง 4.8 เมตร ทน 0.30 เมตร จำนวน 3 แผง  
 งบประมาณ 419,000 บาท ดำเนินการในปี 2562 - 2563

13.โครงการปรับปรุงฝายน้ำถ่านคอนกรีตเสริมเหล็กห้วยจิวตอนกลาง  
 ฝั้งหูข้าง ยาว 6 เมตร สูง 4.00 เมตร ทน 0.30 เมตร จำนวน 1 แผง  
 cribฝั้งหูข้าง ยาว 3 เมตร สูง 4.00 เมตร ทน 0.30 เมตร จำนวน 3 แผง

14.โครงการปรับปรุงหูข้างบล็อกคอนกรีตเสริมเหล็ก ม. 15  
 ปรับปรุงบล็อกคอนกรีตเสริมเหล็ก ถนนสายวัดถ้ำบอน สูง 1.8 เมตร ยาว 10 เมตร  
 คอนกรีตหนา 0.30 เมตร

นายคมกริช ปรีดี  
(กรรมการ/เลขานุการ)

ผมขอต่อที่ บัญชีครุภัณฑ์ ในส่วนของครุภัณฑ์ก็ต้องมีในแผนเช่นกัน ซึ่งผมก็จะลง  
 รายละเอียดเป็นประเภทไป เนื่องจากบางครั้งเราไม่สามารถที่จะระบุครุภัณฑ์เป็นอย่างไร  
 ไปได้ ดังนี้

1.ประเภทครุภัณฑ์ยานพาหนะและขนส่ง

1.1 จัดซื้อรถยนต์ส่วนบุคคลบรรทุก (ดีเซล) ขนาด 1 ตัน ปริมาตรกระบอกลูกไม้ต่ำกว่า  
 2,400 ซีซี หรือกำลังเครื่องยนต์สูงสุด ไม่ต่ำกว่า 110 กิโลวัตต์ ขับเคลื่อน 2 ล้อ  
 แบบมีช่องว่างด้านหลังคนขับ (Cab) ใช้ในสำนักงาน ตั้งไว้ปีละ 800,000 บาท  
 จะดำเนินการในปี 2562 - 2564

1.2 จัดซื้อรถบรรทุกขยขนาด 6 ตัน 6 ล้อ ปริมาตร กระบอกลูกไม้ต่ำกว่า 6,000 ซีซี  
 หรือกำลังเครื่องยนต์สูงสุด ไม่ต่ำกว่า 170 กิโลวัตต์ แบบเปิดข้างเทท้าย ตั้งไว้ปีละ  
 2,120,000 บาท จะดำเนินการในปี 2563 - 2564

2.ประเภทครุภัณฑ์คอมพิวเตอร์

2.1 จัดซื้อครุภัณฑ์คอมพิวเตอร์ใช้ในสำนักงาน ตั้งไว้ปีละ 500,000 บาท  
 จะดำเนินการในปี 2562 - 2564

รายละเอียดของแผนพัฒนาท้องถิ่น 4 ปี (พ.ศ. 2561 - 2562) เพิ่มเติม (ฉบับที่ 6 )  
 พ.ศ. 2562 ก็มีเพียงเท่านี้



คณะกรรมการท่านใดมีข้อสงสัยหรือเสนอแนะอะไรไหมครับ

นายบุญทาน โจนาร์ตน์  
ประธานกรรมการ  
ที่ประชุม

มีคณะกรรมการท่านใดเสนอเพิ่มอีกไหมครับ

-ไม่มี

นายบุญทาน โจนาร์ตน์

ถ้าที่ประชุมไม่มีอะไรถือว่าการประชุมเพื่อพิจารณาร่างแผนพัฒนาท้องถิ่น เป็นอันอนุมัติ  
แผนนี้ครับ

ที่ประชุม

อนุมัติ

ประธานกรรมการฯ

ถ้าที่ประชุมไม่มีอะไร ก็ขอขอบคุณท่านคณะกรรมการทุกท่านที่สละเวลามาร่วมประชุมใน  
วันนี้ในวันนี้ท่าน สมควรแก่เวลากระผมขอปิดประชุมครับ

ปิดประชุมเวลา 11.20 น.

ลงชื่อ

(นางสาวกนกลักษณ์ ชินานา)  
ผู้ช่วยเลขานุการ

ผู้บันทึกรายงานการประชุม

ลงชื่อ

(นายคมกริช ปรีดี)  
กรรมการและเลขานุการ

ผู้ตรวจรายงานการประชุม

ลงชื่อ

(นายบุญทาน โจนาร์ตน์)

ตรวจถูกต้อง

ประธานคณะกรรมการพัฒนาเทศบาลตำบลนาพัน